MANİSA BAROSU

100 yaşında

MANİSA BAROSU 1925

2024-2026

ÇALIŞMA RAPORU

444 45 25
www.manisabarosu.org.tr

MANİSA BAROSU

100 yaşında

MANİSA BAROSU 1925

MANİSA BAROSU

100 yaşında

MANİSA BAROSU 1925

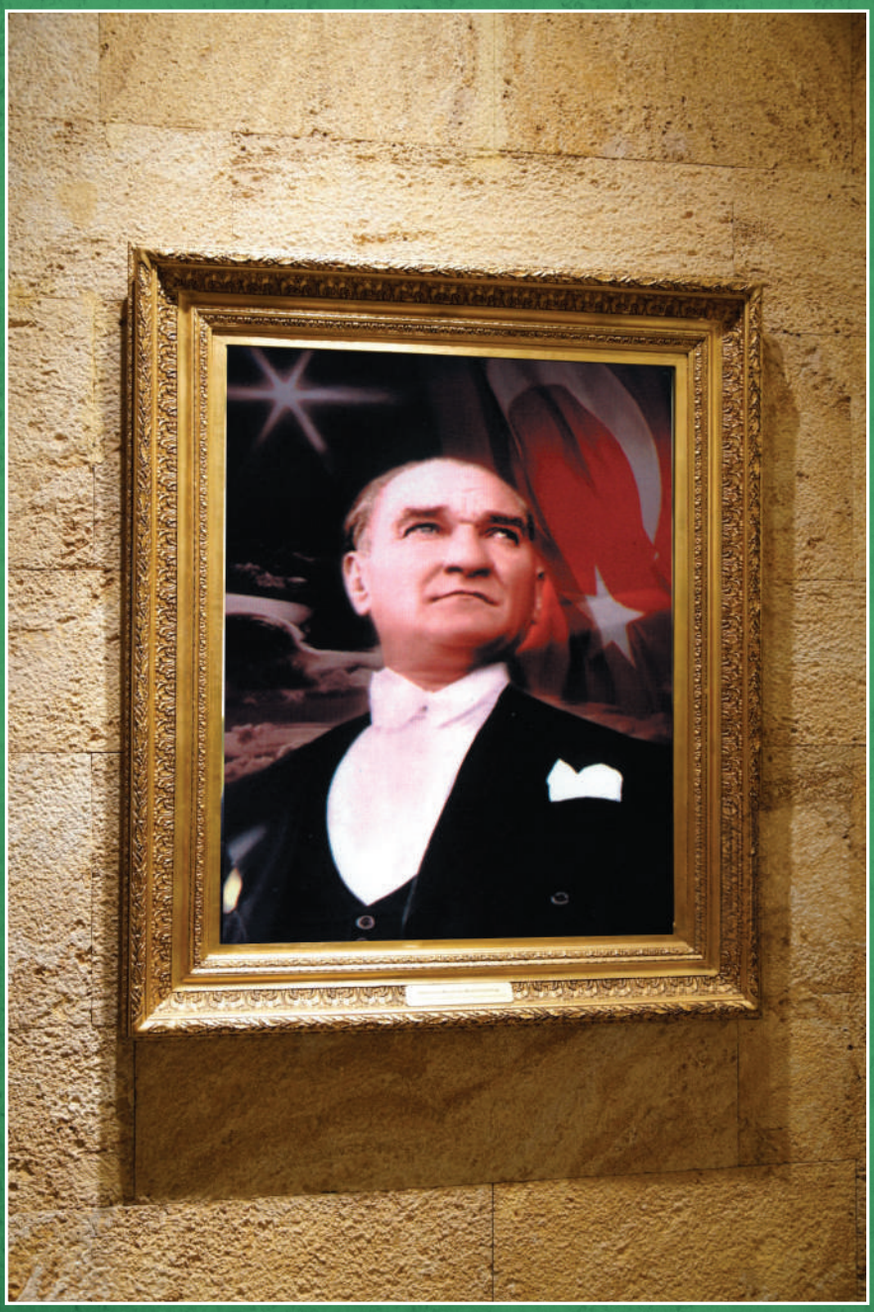

MANİSA BAROSU

100 yaşında

MANİSA BAROSU 1925

İÇİNDEKİLER

GENEL KURUL YAZISI

Başkanın Mesajı 7
2024-2026 Olağan Genel Kurul Çağrısı 12

BARO KURULLARI

Başkanlık Divanı ve Kurulları 14
İlçe Temsilcileri ve Baro Personeli 15
TBB Sosyal Yardımlaşma ve Dayanışma Fonu 16
İstatistik Bilgiler 20
Ruhsat Alanlar 35
Meslekte 25. - 40. - 50. Yıl Plaket Töreni 40

GENEL FAALİYETLER

Avukatlarla İlgili İşlemler 42
Faaliyetler, Düzenlemeler ve Çalışmalar 43
Vefatlar 62
Toplantılar, Kurumsal Temsil ve Duruşmalara Katılım 65
Staj Eğitimleri 84
Meslek İçi Eğitimler 106

KOMİSYONLAR

Staj Komisyonu 121
Avukat Hakları Komisyonu 130
Spor Komisyonu 136
Kültür Sanat Komisyonu 156
Çevre Komisyonu 167
Kadın ve Çocuk Hakları Komisyonu 173

İÇİNDEKİLER

RESMİ TÖRENLER ve ZİYARETLER

Adli Yıl, Törenler ve Resmi Programlar ____ 183

Kurumsal Ziyaretler ____ 196

ETKİNLİKLER

Sosyal, Kültürel ve Sportif Etkinlikler ____ 224

BASIN AÇIKLAMALARI

Basın Açıklamaları ____ 241

Diğer Barolarla Ortak Açıklamalar ve İmzalanan Metinler ____ 273

MESLEKI HAKLAR

Mesleki Haklar ve Savunma Hakkı Mücadelesi ____ 287

RUHSAT TÖRENLERİ

Ruhsat Törenleri ve Mesleğe Kabul ____ 316

PROTOKOLLER

Protokoller, İşbirlikler ve Anlaşmalar ____ 339

PANELLER

Paneller, Söyleşiler ve Diğer Eğitim Çalışmaları ____ 349

TOPLUMSAL DAYANIŞMA

Toplumsal Dayanışma ve Sosyal Sorumluluk ____ 354

ÖZEL GÜNLER

Özel Günler, Anmalar ve Kutlamalar ____ 356

Post ve Paylaşımlar ____ 377

BASINDA BAROMUZ

Basında Baromuz ____ 381

BİLANÇOLAR

Bilançolar ____ 386

BAŞKANIN MESAJI

Av. Sevgi Başak YEŞİL | *Manisa Baro Başkanı*

Değerli Meslektaşlarım,

Manisa Barosu'nun 2024–2026 dönemine ilişkin faaliyet raporunu sizlerle paylaşırken, geride bıraktığımız iki yıla yalnızca yapılan çalışmaların bir listesi olarak bakmıyoruz. Bu rapor; birlikte ürettiğimiz, birlikte emek verdiğimiz ve Manisa Barosu'nun kurumsal gücünü hep birlikte daha ileriye taşımaya çalıştığımız bir dönemin kaydıdır.

İki yıl önce, Manisa Barosu'nun seçimli genel kurulunda meslektaşlarımızın iradesiyle göreve başladığımızda, önümüzde yalnızca bir yönetim dönemi değil; mesleğimizin ve adalet sisteminin giderek ağırlaşan sorunlarıyla karşı karşıya olduğumuz bir süreç vardı.

Avukatlık mesleği ekonomik, sosyal ve mesleki açıdan her geçen gün daha fazla yük taşırken; hukukun üstünlüğü, insan hakları, adil yargılanma hakkı ve savunmanın bağımsızlığı bakımından da önemli sınavlardan geçiyoruz.

Böylesi bir dönemde bize düşen, yalnızca sorunları dile getirmek değil; meslektaşlarımızın günlük hayatına dokunan, onların çalışma koşullarını iyileştiren, haklarını koruyan ve Manisa Barosu'nun kurumsal kapasitesini güçlendiren somut çalışmalar ortaya koymaktı.

Biz de bu anlayışla hareket ettik.

Çünkü bizim için baroculuk; yalnızca belirli günlerde açıklama yapan, törenler düzenleyen veya idari işlemleri yürüten bir yapıdan ibaret değildir.

Baro; meslektaşının yanında olan, onun sorununu dinleyen, çözüm üretmeye çalışan; savunmanın ve adaletin söz konusu olduğu her yerde sorumluluk üstlenen bir meslek örgütüdür.

MESLEKTAŞIMIZIN YANINDA BİR BARO

Göreve başladığımız ilk günden itibaren merkez ve ilçeler arasında ayrım yapmadan, Manisa'nın tamamını bir bütün olarak ele aldık.

Çünkü Manisa Barosu'nun gücü yalnızca merkezdeki hizmet binasından değil; Akhisar'dan Salihli'ye, Turgutlu'dan Alaşehir'e, Soma'dan Saruhanlı'ya kadar bütün meslektaşlarımızın baroyla kurduğu bağdan oluşmaktadır.

Bu anlayışla ilçe adliyelerindeki çalışma koşullarının iyileştirilmesine önem verdik. Meslektaşlarımızın duruşma ve diğer adli işlemler arasında daha iyi koşullarda çalışabilmeleri için baro odalarının yenilenmesi, çalışma alanlarının düzenlenmesi, bilgisayar ve yazıcı ihtiyaçlarının karşılanması, e-duruşma imkanlarının geliştirilmesi gibi birçok somut çalışmayı hayata geçirdik.

Manisa Adliyesi'ndeki çalışma alanlarımızı da aynı anlayışla ele aldık. Uzun yıllardır kullanılan bilgisayarların yenilenmesinden çalışma odalarının iyileştirilmesine, zemin kattaki yeni çalışma alanının oluşturulmasından meslektaşlarımızın günlük ihtiyaçlarına yönelik düzenlemelere kadar birçok konuda adım attık.

Bunlar belki tek başına büyük başlıklar gibi görünmeyebilir.

Ancak biz biliyoruz ki bir avukatın gün içerisinde daha iyi bir ortamda çalışabilmesi, duruşmasına hazırlanırken ihtiyaç duyduğu imkana ulaşabilmesi, ilçedeki baro odasında bilgisayarını kullanabilmesi ya da kısa bir süre dinlenebileceği bir alana sahip olması, baroculuğun doğrudan meslektaşın hayatına dokunan yönüdür.

Bizim için baroculuk biraz da budur.

Meslektaşımızın işini kolaylaştırmak.

Onun zamanına, emeğine ve mesleki itibarına sahip çıkmak.

MESLEĞİMİZİN GELECEĞİNE SAHİP ÇIKMAK

Bir baronun asli görevlerinden biri de yalnızca bugünün sorunlarıyla değil, mesleğin geleceğiyle ilgilenmektir.

Avukatlık mesleğinin ekonomik koşulları, artan iş yükü, genç meslektaşlarımızın mesleğe başlarken karşılaştıkları güçlükler, hukuk fakültelerindeki eğitim ve kontenjan politikaları, adalete erişim ve savunmanın etkinliği gibi birçok başlık, geleceğimizi doğrudan ilgilendirmektedir.

Bu nedenle genç meslektaşlarımızı ve stajyer avukatlarımızı çalışmalarımızın merkezinde tuttuk.

Staj eğitimlerinin geliştirilmesine, mesleğe hazırlık sürecinin daha nitelikli hale getirilmesine ve stajyerlerimizin yalnızca sınavlara değil, gerçek anlamda avukatlık mesleğine hazırlanmasına önem verdik.

Meslek içi eğitimleri de aynı şekilde öncelikli alanlarımızdan biri olarak gördük.

Meslektaşlarımızın değişen mevzuat, gelişen teknoloji ve farklı hukuk alanlarındaki ihtiyaçlarına cevap verebilmek amacıyla çok sayıda eğitim, panel, sempozyum ve toplantı gerçekleştirdik.

Çünkü biliyoruz ki güçlü avukat, yalnızca haklarını bilen değil; bilgisini sürekli yenileyen, değişen dünyaya ayak uydurabilen ve mesleki bağımsızlığını koruyabilen avukattır.

Teknolojinin hukuk alanındaki dönüşümünü de bu çerçevede değerlendirdik. Meslektaşlarımızın bilgiye ve hukuki kaynaklara daha kolay ulaşabilmesi için çeşitli dijital hizmetlerden daha uygun koşullarda yararlanabilmeleri konusunda çalışmalar yaptık.

Elektronik imza hizmetinden dijital hukuk kaynaklarına kadar farklı alanlarda meslektaşlarımızın ekonomik yükünü azaltmaya ve işlerini kolaylaştırmaya yönelik imkanlar oluşturduk.

Bunların tamamında temel yaklaşımımız aynıydı:

Baro, meslektaşının işini zorlaştıran değil, kolaylaştıran bir kurum olmalıdır.

SAVUNMANIN VE HUKUKUN ÜSTÜNLÜĞÜNÜN YANINDA

Elbette bir baronun sorumluluğu yalnızca mesleki sorunlarla sınırlı değildir.

Avukatlık mesleği, adalet sisteminin temel unsurlarından biridir. Savunmanın bağımsız olmadığı bir yerde adil yargılanmadan, hukukun üstünlüğünden ve hukuk devletinden söz etmek mümkün değildir.

Bu nedenle görev süremiz boyunca insan hakları, hukukun üstünlüğü, adil yargılanma hakkı ve kişi özgürlüğü gibi temel ilkeler konusunda Manisa Barosu'nun sesini duyurmaya çalıştık.

Meslektaşlarımızın görevleri nedeniyle karşılaştıkları sorunlarda yanlarında olduk.

Hukukun ve insan haklarının ihlal edildiğini düşündüğümüz her durumda, gündemin ve koşulların gerektirdiği ölçüde sözümüzü söyledik.

Bazen bir basın açıklamasıyla, bazen bir davaya müdahil olarak, bazen ilgili kurumlarla yapılan görüşmelerle, bazen de meslektaşlarımızla dayanışma içinde olarak sorumluluğumuzu yerine getirmeye çalıştık.

Çünkü bizim için insan hakları, yalnızca özel günlerde hatırlanan bir kavram değildir.

Hukukun üstünlüğü, yalnızca söylemlerde kullanılan bir ifade değildir.

Bunlar, bir baronun varlık nedenlerinden biridir.

Manisa Barosu'nun sesi, koşullar ne olursa olsun hukukun ve adaletin sesi olmak zorundadır.

BİRLİKTE ÜRETEN BİR BARO

Bu iki yıllık dönemin bizim açımızdan en değerli taraflarından biri de Manisa Barosu'nun farklı görüşlerin, farklı deneyimlerin ve farklı kuşakların bir arada bulunduğu güçlü bir meslek örgütü olduğunu bir kez daha görmek olmuştur.

Merkezde ya da ilçede görev yapan, meslekte yeni olan ya da yıllardır bu mesleğin içinde bulunan; farklı hukuk alanlarında çalışan bütün meslektaşlarımızın Baro'nun ortak değerinin bir parçası olduğuna inandık.

Bu nedenle yönetim anlayışımızda mümkün olduğunca dinlemeye, istişare etmeye ve ortak akla önem verdik.

Çünkü bir baronun gücü yalnızca yönetim kurulundan ibaret değildir.

Baronun gerçek gücü, binlerce meslektaşının ortak iradesidir.

Bizler bugün bu raporu sizlere sunarken, burada yer alan çalışmaların hiçbirini tek başına bir yönetimin başarısı olarak görmüyoruz.

Her eğitimde emeği bulunan meslektaşımızın, her komisyonda çalışan arkadaşımızın, her toplantıya katılan, öneri sunan, eleştiren, katkı veren meslektaşımızın bu sürecin bir parçası olduğunu biliyoruz.

Bu nedenle bu raporun gerçek sahibi Manisa Barosu'nun bütün mensuplarıdır.

KURUMSAL KİMLİĞİMİZ

Bizden önce bu kurum için çalışanların bıraktığı birikimin üzerine yeni çalışmalar ekledik. Bizden sonra görev yapacak meslektaşlarımızın da bu birikimin üzerine daha fazlasını koyacağına inanıyoruz.

Çünkü barolar kişilerden bağımsız kurumlardır.

Başkanlar, yönetim kurulları ve kurullar değişir; ancak Manisa Barosu kalır.

Bu nedenle görev süremiz boyunca kurumsal kimliği ve kurumsal hafızayı güçlendirmeyi önemsedik.

Bugün Manisa Barosu adına yapılan her çalışmanın, yarının Manisa Barosu'na bırakılmış bir emanet olduğunun bilinciyle hareket ettik.

Amacımız yalnızca iki yıllık bir dönemi tamamlamak değil, bizden sonraki döneme daha güçlü bir kurum bırakabilmekti.

ÖNÜMÜZDEKİ DÖNEM

Bugün geldiğimiz noktada, elbette bütün sorunların çözüldüğünü iddia etmiyoruz.

Avukatlık mesleğinin önünde hâlâ ciddi sorunlar var.

Genç meslektaşlarımızın ekonomik ve mesleki kaygıları var.

Meslektaşlarımızın artan iş yükü, tahsilat sorunları ve çalışma koşullarıyla ilgili çözülmesi gereken meseleleri var.

Savunmanın yargı içerisindeki konumunun güçlendirilmesi, adalete erişimin kolaylaştırılması ve hukuk devletinin tüm kurumlarıyla işler hale gelmesi için yapılması gereken çok şey var.

Bunların farkındayız.

Ancak aynı zamanda şunu da biliyoruz:

Çözüm, umutsuzlukta değil; örgütlü mücadelede, ortak akılda ve birlikte çalışmaktadır.

Manisa Barosu'nun önümüzdeki dönemde de meslektaşlarımızın yanında, hukukun üstünlüğünün ve insan haklarının savunucusu olarak yoluna devam edeceğine inanıyoruz.

Daha güçlü bir dijital altyapı, daha etkin meslek içi eğitim, genç meslektaşlarımız için daha fazla destek, ilçelerde daha iyi çalışma koşulları, sosyal ve kültürel faaliyetlerin geliştirilmesi ve meslektaşlarımızın ekonomik sorunlarına yönelik yeni çözümler önümüzdeki dönemin önemli başlıkları arasında olacaktır.

Bunun yanında Manisa Barosu'nun yalnızca kendi meslek sorunlarına değil, kentimizin ve ülkemizin hukukla ilgili bütün meselelerine duyarlı bir kurum olarak varlığını sürdürmesi gerektiğine inanıyoruz.

SON SÖZ

Değerli Meslektaşlarım,

İki yıl önce çıktığımız bu yolda, çok çalıştık.

Bazen yorulduk, bazen zorlandık; ancak her zaman yaptığımız işin sorumluluğunun farkında olduk.

Bir meslektaşımızın sorununu çözebilmenin, genç bir avukatın mesleğe biraz daha güvenle başlayabilmesinin, bir çalışma odasının yenilenmesinin, bir eğitimin meslektaşımıza katkı sunmasının, hukukun üstünlüğünü savunan bir açıklamanın kamuoyunda karşılık bulmasının bizim için ayrı ayrı bir değeri oldu.

Çünkü baroculuk, yalnızca büyük sözlerden değil; küçük görünen ama meslektaşımızın hayatında gerçek bir karşılığı olan çok sayıda çalışmadan oluşur.

Bu raporda yer alan her faaliyet, aslında aynı anlayışın farklı bir yansımasıdır:

Görev süremiz boyunca bizlere güvenen, katkı sunan, eleştiren, yol gösteren bütün meslektaşlarımıza teşekkür ediyorum.

BAŞKANIN MESAJI

Yönetim Kurulu üyelerimize, kurullarımıza, komisyonlarımızda görev alan meslektaşlarımıza, baro çalışanlarımıza ve çalışmalarımıza katkı sunan herkese ayrı ayrı teşekkür borçluyuz.

Bu süreçte bizimle birlikte yürüyen herkese minnettarız.

Manisa Barosu, hepimizin ortak çatısıdır.

Ve inanıyoruz ki bu çatıyı güçlü kılan; tek tek kişiler değil, aynı mesleğin onurunu taşıyan bizlerin ortak iradesidir.

Geçmişten aldığımız birikimle, bugün yaptığımız çalışmalarla ve geleceğe duyduğumuz güvenle Manisa Barosu'nu daha ileriye taşımaya devam edeceğiz.

Çünkü biz, yalnızca bir dönemi tamamlamak için değil; Manisa Barosu'nun geleceğine katkı sunmak için* görev yaptık.

Ve bundan sonra da aynı sorumluluk, aynı inanç ve aynı dayanışma duygusuyla çalışmaya devam edeceğiz.

Hepinize saygı ve sevgilerimi sunuyorum.

Av. Sevgi Başak YEŞİL
Manisa Baro Başkanı

MANİSA BAROSU 2024-2026 OLAĞAN GENEL KURUL İLANI VE GÜNDEM

KARAR TARİHİ: 07.08.2026
KARAR NO:143/11

Manisa Barosu Mensubu Değerli Meslektaşlarımız,
1136 Sayılı Avukatlık Kanununun ilgili hükümleri gereğince Manisa Barosu Olağan Genel Kurulu aşağıdaki gündemi görüşmek üzere, 03 Ekim 2026 Cumartesi günü saat 10:00'da Manisa Barosu Hizmet Binası Atatürk Konferans Salonunda toplanacaktır. Seçimler 04 Ekim 2026 Pazar günü saat 09:00 – 17:00 arasında Manisa Barosu Hizmet Binası Atatürk Konferans Salonunda yapılacaktır.

YETERLİ ÇOĞUNLUK BULUNMADIĞI TAKDİRDE, OLAĞAN GENEL KURUL TOPLANTISI AYNI GÜNDEMLE 10 EKİM 2026 CUMARTESİ GÜNÜ SAAT 10:00' DA MANİSA BAROSU HİZMET BİNASI ATATÜRK KONFERANS SALONUNDA; SEÇİMLER 11 EKİM 2026 PAZAR GÜNÜ SAAT 09:00 –17:00 ARASINDA MANİSA BAROSU HİZMET BİNASI ATATÜRK KONFERANS SALONUNDA YAPILACAKTIR.

Avukatlık Kanununun 86. maddesi gereğince, **"Baro levhasında yazılı avukat; gerek olağan, gerek olağanüstü genel kurul toplantılarına katılmak ve oy kullanmakla yükümlüdür. Bu toplantılara haklı bir neden olmaksızın gelmeyenlere veya oy kullanmayanlara İlçe Seçim Kurulu başkanı tarafından, o baroya kayıtlı avukatların yıllık keseneğinin üçte biri miktarında para cezası verilir. Bu para cezaları ilgili baro başkanlığınca tahsil edilir ve baro bütçesine gelir kaydedilir".**

Bu duyuru 4667 sayılı yasa ile değişik 1136 sayılı Avukatlık Kanunun 84.maddesi uyarınca, **TEBLİGAT HÜKMÜNDE OLUP AYRICA DUYURU VE TEBLİĞAT YAPILMAYACAKTIR. 28/08/2026**

MANİSA BARO BAŞKANI
AV. SEVGİ BAŞAK YEŞİL

GENEL KURUL ÇAĞRISI

BİRİNCİ GÜN

1 - 1136 Sayılı Avukatlık Kanunu'nun 87.Maddesi uyarınca yoklama,
2 - Türkiye Cumhuriyeti'nin Kurucusu, Türk Hukuk devrimini gerçekleştiren Mustafa Kemal Atatürk, Kurtuluş Savaşı Şehitleri ve Cumhuriyet' in kurucuları ile kaybettiğimiz hukukçular için Saygı Duruşu ve İstiklal Marşı,
3 - Baro Başkanının açılış konuşması,
4 - Avukatlık mesleğinde 60, 50, 40 ve 25 yılını bitirenlere plaket verilmesi,
5 - Genel Kurul Başkanlık Divanının Seçimi,
(1 Başkan, 1 Başkan vekili, 2 yazman üye)
6 - Önceki dönemde Baro Levhasına yazılanların Genel Kurula takdimi, Barodan ayrılan meslektaşlarımızın bildirilmesi ve vefat edenlerin anılması,
7 - Yönetim Kurulu 2024-2026 dönemi Çalışma Raporunun sunulması,
8 - Yönetim Kurulu 2024-2026 yılı Gelir-Gider Raporlarının sunulması, aynı döneme ait denetçi raporunun sunulması,
9 - Raporların müzakeresi, Yönetim Kurulu ve Denetim kurulunun ibrası ile ilgili oylama yapılması,
10 - 2026-2028 yılı 24 aylık Tasarı Bütçesinin okunması,
11 - Avukatlık Kanunu'nun 65.maddesi ve 81/2.maddesi gereğince giriş kesenekleri, yıllık kesenekler ve nakil ücretleri hakkında tekliflerin görüşülmesi ve karar alınması,
12 - Yargı ve Meslek Sorunlarının görüşülmesi,
13 - Yapılacak seçimler için aday başvurularının (Başkan, Yönetim Kurulu, TBB Delegeleri ve Disiplin Kurulu, Denetçi Adayları) Divana sunulması,
14 - Başkan adaylarının konuşması,
15 - Dilekler ve öneriler.
16 - Seçimler, (İkinci Gün)

İKİNCİ GÜN

1 - Baro Başkanı Seçimi
2- TBB Delegeleri Seçimi (3 Asil, 3 Yedek)
3- Yönetim Kurulu Üyeleri Seçimi (10 Asil, 10 yedek)
4- Disiplin Kurulu Üyeleri (5 Asil, 3 yedek)
5- Denetçi Seçimi (3 Asil, 3 yedek)

NOT

1 - Oy kullanma yeri Manisa Barosu Hizmet Binası Atatürk Konferans Salonudur.
2- Oy kullanma süresi 09:00 – 17:00 saatleri arasıdır.
3- Oy kullanmak için kimlik göstermek zorunludur.
4- Oylar, üzerinde İlçe Seçim Kurulu'nun mührü bulunan ve oy verme sırasında Sandık Kurulu Başkanı tarafından verilecek zarfa oy pusulası konulmak suretiyle kullanılır, bunların dışındaki zarflara konulan oylar geçersizdir.
5- Seçimler gizli oy, açık tasnif esasına göre yapılır.

BARO KURULLARI

Baro Başkanlık Divanı

Baro Başkanı	AV. SEVGİ BAŞAK YEŞİL
Baro Başkan Yardımcısı	AV. MEHMET TARLABÖLEN
Baro Genel Sekreteri	AV. EMRE KIŞLALI
Baro Saymanı	AV. TENZİLE BAYRAK ERGÜN

Baro Yönetim Kurulu Üyeleri

Üye	AV. AYŞE HASAR
Üye	AV. MEHMET ÖZDEMİR
Üye	AV. SİNEM DENİZ ONAT
Üye	AV. OĞUZHAN ŞAHAN
Üye	AV. ZEYNEP ÇAKMAK
Üye	AV. ZEYNEP DÖNEM YİĞİT
Üye	AV. PELİN OĞUZ

Baro Disiplin Kurulu

Disiplin Kurulu Başkanı	AV. ŞEYDA SÖZEN TATLICIOĞLU
Üye	AV. İBRAHİM HALİL TANGÖR
Üye	AV. BÜŞRA MANAV
Üye	AV. GÜLŞEN AŞKIN BAL
Üye	AV. GÜLŞAH KURTULDU BAŞDAN

Denetleme Kurulu

AV. FUNDA CANEFE

Türkiye Barolar Birliği Üyeleri

TBB Delegesi	AV. CİHAN CENGİZ
TBB Delegesi	AV. ALPER FIRAT DEPMECİ
TBB Delegesi	AV. EZGİ YANGÖZ

BARO KURULLARI

İlçe Temsilcileri

AKHİSAR	AV.CAVİT ATAR
AKHİSAR	AV.ÖMER FARUK BAŞYİĞİT
AKHİSAR	AV.EMİNE ÇELEBİ TUNA
AKHİSAR	AV.AYBİKE BETÜL AKTAŞ
ALAŞEHİR	AV.ALİCAN GÜRKAL
ALAŞEHİR	AV.AYKUT AYHAN
ALAŞEHİR	AV.DİLARA ÖZMEN
ALAŞEHİR	AV.HATİCE DÜMBEK TUNCER
SOMA	AV.ÖMER FARUK YILMAZ
SOMA	AV.SÜMEYRA SOYLU SAYGILI
SOMA	AV.HAKAN UYGUN
SOMA	AV.GÜL PINAR AYDIN
TURGUTLU	AV.MERİH İLİK
TURGUTLU	AV.BÜŞRA GÜNEŞ
TURGUTLU	AV.BÜŞRA TURCAN TEKER
TURGUTLU	AV.BAHRİYE NUR ÖZBAY
SALİHLİ	AV.ORAL BAHA AÇAR
SALİHLİ	AV.MENEKŞE KAÇAR
SALİHLİ	AV.VEDAT YÜCE
SALİHLİ	AV.MEHMET YILDIZ
KIRKAĞAÇ	AV.MAHMUT CİNBAŞ
SARUHANLI	AV.ERCAN ALSAN
KULA	AV.EMİNE KARA
SELENDİ	AV.DUYGU KESGİN TIĞRAK
GÖRDES	AV.ABDULLAH CİHANGİR KARACA
DEMİRCİ	AV.HÜSEYİN RAHMİ ARGUN
SARIGÖL	AV.FERGÜL BAKAY
SARIGÖL	AV.EVREN ŞEKER

Baro Personeli

MANİSA	Gülşah ÖZBİLEN	Baro Yazı İşleri Müdürü
MANİSA	Gizem ÇIRAKLAR	Baro Özel Kalem
MANİSA	Mustafa ÇIRAKLAR	
MANİSA	Av. Neslihan ÇELİK	
MANİSA	Sultan ERTEM	
MANİSA	Merve Sultan ÇİMEN	
MANİSA	Dilek MÜSTECAPLIOĞLU	
MANİSA	Yusuf AKGÜN	
MANİSA	Berkay ŞİVECAN	
MANİSA	Hatice KAŞ	
ALAŞEHİR	Muhittin ÇOBANOĞLU	
SALİHLİ	Özay UZUN	
SOMA	Sude ÇAKIR	
AKHİSAR	Fatma ALP CAYNAK	
TURGUTLU	Seçil ŞİRİNER	

2024 - 2026 TARİHLERİ ARASI TÜRKİYE BAROLAR BİRLİĞİ SOSYAL YARDIM VE DAYANIŞMA FON KULLANIMI

BAŞVURU TARİHİ	YARDIM TÜRÜ	ÖDEME
4.08.2026	Tedavi Yardımı	LİV HOSPITAL ANKARA
24.07.2026	Tedavi Yardımı	İZMİR EK. ÜN. (İEÜ) ÖZ.MED.POİNT HAST.
10.07.2026	Tedavi Yardımı	İZMİR EK. ÜN. (İEÜ) ÖZ.MED.POİNT HAST.
9.06.2026	Tedavi Yardımı	TBB SYDF ÖDEMESİ
3.06.2026	Tedavi Yardımı	İZMİR EK. ÜN. (İEÜ) ÖZ.MED.POİNT HAST.
18.05.2026	Analık Yardımı	TBB SYDF ÖDEMESİ
12.05.2026	Bakmakla Yük. Kiş. Ted. Yard.	TBB SYDF ÖDEMESİ
11.05.2026	Tedavi Yardımı	İZMİR EK. ÜN. (İEÜ) ÖZ.MED.POİNT HAST.
11.05.2026	Tedavi Yardımı	İZMİR EK. ÜN. (İEÜ) ÖZ.MED.POİNT HAST.
30.04.2026	Tedavi Yardımı	LİV HOSPITAL ANKARA
29.04.2026	Analık Yardımı	TBB SYDF ÖDEMESİ
28.04.2026	Tedavi Yardımı	Özel Ekol Hastanesi
21.04.2026	Analık Yardımı	TBB SYDF ÖDEMESİ
10.04.2026	Tedavi Yardımı	İZMİR EK. ÜN. (İEÜ) ÖZ.MED.POİNT HAST.
2.04.2026	Tedavi Yardımı	İZMİR EK. ÜN. (İEÜ) ÖZ.MED.POİNT HAST.
2.04.2026	Tedavi Yardımı	İZMİR EK. ÜN. (İEÜ) ÖZ.MED.POİNT HAST.
27.03.2026	Tedavi Yardımı	İZMİR EK. ÜN. (İEÜ) ÖZ.MED.POİNT HAST.
17.03.2026	Analık Yardımı	TBB SYDF ÖDEMESİ
11.03.2026	Tedavi Yardımı	Özel Ekol Hastanesi
3.03.2026	Tedavi Yardımı	TBB SYDF ÖDEMESİ
24.02.2026	Tedavi Yardımı	DÜNYAGÖZ İZMİR HASTANESİ
18.02.2026	Tedavi Yardımı	TBB SYDF ÖDEMESİ
17.02.2026	Analık Yardımı	TBB SYDF ÖDEMESİ
17.02.2026	Analık Yardımı	TBB SYDF ÖDEMESİ
11.02.2026	Analık Yardımı	TBB SYDF ÖDEMESİ
11.02.2026	Analık Yardımı	TBB SYDF ÖDEMESİ
9.02.2026	Tedavi Yardımı	İZMİR EK. ÜN. (İEÜ) ÖZ.MED.POİNT HAST.
9.02.2026	Hastalık Yardımı	TBB SYDF ÖDEMESİ
9.02.2026	Tedavi Yardımı	TBB SYDF ÖDEMESİ
8.02.2026	Cenaze Yardımı	TBB SYDF ÖDEMESİ
2.02.2026	Analık Yardımı	TBB SYDF ÖDEMESİ
21.01.2026	Analık Yardımı	TBB SYDF ÖDEMESİ
21.01.2026	Tedavi Yardımı	TBB SYDF ÖDEMESİ
20.01.2026	Tedavi Yardımı	LİV HOSPITAL ANKARA
14.01.2026	Tedavi Yardımı	İZMİR EK. ÜN. (İEÜ) ÖZ.MED.POİNT HAST.
8.01.2026	Tedavi Yardımı	İZMİR EK. ÜN. (İEÜ) ÖZ.MED.POİNT HAST.
7.01.2026	Analık Yardımı	TBB SYDF ÖDEMESİ
6.01.2026	Tedavi Yardımı	TBB SYDF ÖDEMESİ
29.12.2025	Tedavi Yardımı	TBB SYDF ÖDEMESİ
22.12.2025	Tedavi Yardımı	TBB SYDF ÖDEMESİ
4.12.2025	Analık Yardımı	TBB SYDF ÖDEMESİ
2.12.2025	Bakmakla Yük. Kiş. Ted. Yard.	ÖZEL GAZİ HASTANESİ
29.11.2025	Cenaze Yardımı	TBB SYDF ÖDEMESİ
28.11.2025	Tedavi Yardımı	ÖZEL GAZİ HASTANESİ
17.11.2025	Analık Yardımı	TBB SYDF ÖDEMESİ
14.11.2025	Tedavi Yardımı	TBB SYDF ÖDEMESİ
13.11.2025	Tedavi Yardımı	Özel Ekol Hastanesi

2024 - 2026 TARİHLERİ ARASI
TÜRKİYE BAROLAR BİRLİĞİ SOSYAL YARDIM VE DAYANIŞMA FON KULLANIMI

BAŞVURU TARİHİ	YARDIM TÜRÜ	ÖDEME
13.11.2025	Tedavi Yardımı	TBB SYDF ÖDEMESİ
13.11.2025	Bakmakla Yük. Kiş. Ted. Yard.	BAŞKENT ÜN.İST. HAST.
11.11.2025	Tedavi Yardımı	ÖZEL MED.PARK İZMİR HAST.
6.11.2025	Hastalık Yardımı	TBB SYDF ÖDEMESİ
5.11.2025	Tedavi Yardımı	TBB SYDF ÖDEMESİ
24.10.2025	Tedavi Yardımı	Özel Ekol Hastanesi
23.10.2025	Analık Yardımı	TBB SYDF ÖDEMESİ
23.10.2025	Tedavi Yardımı	MEDICAL PARK ANKARA HASTANESİ
17.10.2025	Tedavi Yardımı	İZMİR EK. ÜN. (İEÜ) ÖZ.MED.POİNT HAST.
16.10.2025	Tedavi Yardımı	İZMİR EK. ÜN. (İEÜ) ÖZ.MED.POİNT HAST.
14.10.2025	Tedavi Yardımı	ÖZEL AKUT KALP DAMAR HASTANESİ
7.10.2025	Tedavi Yardımı	TBB SYDF ÖDEMESİ
1.10.2025	Tedavi Yardımı	TBB SYDF ÖDEMESİ
26.09.2025	Tedavi Yardımı	ÖZEL AKUT KALP DAMAR HASTANESİ
24.09.2025	Tedavi Yardımı	Özel Ekol Hastanesi
23.09.2025	Analık Yardımı	TBB SYDF ÖDEMESİ
15.09.2025	Tedavi Yardımı	TBB SYDF ÖDEMESİ
13.09.2025	Tedavi Yardımı	Özel Ekol Hastanesi
13.09.2025	Tedavi Yardımı	İZMİR EK. ÜN. (İEÜ) ÖZ.MED.POİNT HAST.
10.09.2025	Bakmakla Yük. Kiş. Ted. Yard.	TBB SYDF ÖDEMESİ
10.09.2025	Tedavi Yardımı	İZMİR EK. ÜN. (İEÜ) ÖZ.MED.POİNT HAST.
8.09.2025	Tedavi Yardımı	TBB SYDF ÖDEMESİ
8.09.2025	Analık Yardımı	TBB SYDF ÖDEMESİ
19.08.2025	Cenaze Yardımı	TBB SYDF ÖDEMESİ
13.08.2025	Tedavi Yardımı	TBB SYDF ÖDEMESİ
13.08.2025	Analık Yardımı	TBB SYDF ÖDEMESİ
7.08.2025	Cenaze Yardımı	TBB SYDF ÖDEMESİ
4.08.2025	Analık Yardımı	TBB SYDF ÖDEMESİ
25.07.2025	Analık Yardımı	TBB SYDF ÖDEMESİ
23.07.2025	Analık Yardımı	TBB SYDF ÖDEMESİ
18.07.2025	Analık Yardımı	TBB SYDF ÖDEMESİ
14.07.2025	Analık Yardımı	TBB SYDF ÖDEMESİ
1.07.2025	Analık Yardımı	TBB SYDF ÖDEMESİ
21.06.2025	Tedavi Yardımı	TBB SYDF ÖDEMESİ
17.06.2025	Analık Yardımı	TBB SYDF ÖDEMESİ
14.06.2025	Tedavi Yardımı	HİSAR INTERCONTINENTAL HOSPITAL
13.06.2025	Tedavi Yardımı	ACIBADEM ATAKENT HASTANESİ
12.06.2025	Analık Yardımı	TBB SYDF ÖDEMESİ
12.06.2025	Tedavi Yardımı	ÖZEL SADA HASTANESİ
4.06.2025	Analık Yardımı	TBB SYDF ÖDEMESİ
30.05.2025	Cenaze Yardımı	TBB SYDF ÖDEMESİ
27.05.2025	Tedavi Yardımı	TBB SYDF ÖDEMESİ
27.05.2025	Tedavi Yardımı	TBB SYDF ÖDEMESİ
14.05.2025	Tedavi Yardımı	ÖZEL GAZİ HASTANESİ
14.05.2025	Analık Yardımı	TBB SYDF ÖDEMESİ
12.05.2025	Hastalık Yardımı	TBB SYDF ÖDEMESİ
12.05.2025	Tedavi Yardımı	ÖZEL MEDİCALPARK İZMİR HASTANESİ
9.05.2025	Tedavi Yardımı	TBB SYDF ÖDEMESİ

2024 - 2026 TARİHLERİ ARASI
TÜRKİYE BAROLAR BİRLİĞİ SOSYAL YARDIM VE DAYANIŞMA FON KULLANIMI

BAŞVURU TARİHİ	YARDIM TÜRÜ	ÖDEME
9.05.2025	Tedavi Yardımı	TBB SYDF ÖDEMESİ
28.04.2025	Analık Yardımı	TBB SYDF ÖDEMESİ
24.04.2025	Tedavi Yardımı	Özel Ekol Hastanesi
21.04.2025	Analık Yardımı	TBB SYDF ÖDEMESİ
11.04.2025	Olağan Dışı Hal Yardımı	TBB SYDF ÖDEMESİ
9.04.2025	Tedavi Yardımı	ÖZEL GAZİ HASTANESİ
8.04.2025	Tedavi Yardımı	ÖZEL GAZİ HASTANESİ
27.03.2025	Olağan Dışı Hal Yardımı	TBB SYDF ÖDEMESİ
27.03.2025	Tedavi Yardımı	ÖZEL GAZİ HASTANESİ
26.03.2025	Olağan Dışı Hal Yardımı	TBB SYDF ÖDEMESİ
24.03.2025	Tedavi Yardımı	TBB SYDF ÖDEMESİ
24.03.2025	Tedavi Yardımı	TBB SYDF ÖDEMESİ
19.03.2025	Tedavi Yardımı	ÖZEL GAZİ HASTANESİ
19.03.2025	Tedavi Yardımı	ÖZEL GAZİ HASTANESİ
17.03.2025	Tedavi Yardımı	TBB SYDF ÖDEMESİ
11.03.2025	Tedavi Yardımı	TBB SYDF ÖDEMESİ
10.03.2025	Tedavi Yardımı	ÖZEL GAZİ HASTANESİ
6.03.2025	Tedavi Yardımı	TBB SYDF ÖDEMESİ
3.03.2025	Tedavi Yardımı	TBB SYDF ÖDEMESİ
27.02.2025	Analık Yardımı	TBB SYDF ÖDEMESİ
26.02.2025	Tedavi Yardımı	ÖZEL GAZİ HASTANESİ
25.02.2025	Tedavi Yardımı	ÖZEL GAZİ HASTANESİ
21.02.2025	Tedavi Yardımı	TBB SYDF ÖDEMESİ
8.02.2025	Tedavi Yardımı	İZMİR EK. ÜN. (İEÜ) ÖZ.MED.POİNT HAST.
4.02.2025	Tedavi Yardımı	TBB SYDF ÖDEMESİ
3.02.2025	Tedavi Yardımı	ÖZEL GAZİ HASTANESİ
3.02.2025	Cenaze Yardımı	TBB SYDF ÖDEMESİ
3.02.2025	Cenaze Yardımı	TBB SYDF ÖDEMESİ
27.01.2025	Olağan Dışı Hal Yardımı	TBB SYDF ÖDEMESİ
27.01.2025	Tedavi Yardımı	TBB SYDF ÖDEMESİ
23.01.2025	Analık Yardımı	TBB SYDF ÖDEMESİ
21.01.2025	Tedavi Yardımı	TBB SYDF ÖDEMESİ
18.01.2025	Tedavi Yardımı	Özel Ekol Hastanesi
16.01.2025	Tedavi Yardımı	TBB SYDF ÖDEMESİ
8.01.2025	Tedavi Yardımı	ÖZEL GAZİ HASTANESİ
7.01.2025	Tedavi Yardımı	ÖZEL GAZİ HASTANESİ
7.01.2025	Analık Yardımı	TBB SYDF ÖDEMESİ
3.01.2025	Tedavi Yardımı	TBB SYDF ÖDEMESİ
25.12.2024	Bakmakla Yük. Kiş. Ted. Yard.	ÖZEL GAZİ HASTANESİ
19.12.2024	Tedavi Yardımı	TBB SYDF ÖDEMESİ
19.12.2024	Hastalık Yardımı	TBB SYDF ÖDEMESİ
18.12.2024	Tedavi Yardımı	ÖZEL GAZİ HASTANESİ
18.12.2024	Tedavi Yardımı	ÖZEL GAZİ HASTANESİ
17.12.2024	Tedavi Yardımı	ÖZEL GAZİ HASTANESİ
11.12.2024	Analık Yardımı	TBB SYDF ÖDEMESİ
10.12.2024	Tedavi Yardımı	ÖZEL GAZİ HASTANESİ
10.12.2024	Tedavi Yardımı	ÖZEL GAZİ HASTANESİ
10.12.2024	Tedavi Yardımı	ÖZEL GAZİ HASTANESİ

2024 - 2026 TARİHLERİ ARASI TÜRKİYE BAROLAR BİRLİĞİ SOSYAL YARDIM VE DAYANIŞMA FON KULLANIMI

BAŞVURU TARİHİ	YARDIM TÜRÜ	ÖDEME
6.12.2024	Tedavi Yardımı	ÖZEL GAZİ HASTANESİ
5.12.2024	Tedavi Yardımı	ÖZEL GAZİ HASTANESİ
2.12.2024	Tedavi Yardımı	ÖZEL GAZİ HASTANESİ
30.11.2024	Tedavi Yardımı	TBB SYDF ÖDEMESİ
27.11.2024	Tedavi Yardımı	Özel Ekol Hastanesi
26.11.2024	Tedavi Yardımı	TBB SYDF ÖDEMESİ
12.11.2024	Tedavi Yardımı	TBB SYDF ÖDEMESİ
12.11.2024	Analık Yardımı	TBB SYDF ÖDEMESİ
7.11.2024	Tedavi Yardımı	ÖZEL GAZİ HASTANESİ
4.11.2024	Analık Yardımı	TBB SYDF ÖDEMESİ
4.11.2024	Tedavi Yardımı	ÖZEL GAZİ HASTANESİ
17.10.2024	Analık Yardımı	TBB SYDF ÖDEMESİ

1 - Aktif Üye Avukatlar

a - Yıllara göre dağılım

Yıllar	Avukat Sayısı
2024	1782
2025	1890
2026	1920

31.08.2026 KADAR

b - İlçelere göre dağılım

İlçe	Avukat Sayısı	İlçe	Avukat Sayısı
AHMETLİ	6	KULA	28
AKHİSAR	246	MERKEZ	766
ALAŞEHİR	136	SALİHLİ	252
DEMİRCİ	16	SARIGÖL	23
GÖLMARMARA	7	SARUHANLI	30
GÖRDES	14	SELENDİ	8
KIRKAĞAÇ	19	SOMA	145
KÖPRÜBAŞI	7	TURGUTLU	217

1920

31.08.2026 KADAR

c - Kadın - Erkek dağılımı

Yıllar	Kadın	Erkek	Toplam
2024	779	1006	1785
2025	815	1075	1890
2026	827	1093	1920

31.08.2026 KADAR

2 - Üye Sicil Hareketleri

A - 2024-2026 Döneminde Baromuza Katılan Melektaşlarımız

a - Yeni Kayıt

S/N	Avukatın Adı-Soyadı		il/ilçe
1	MEHMET YUNUS	ÇELİK	MERKEZ
2	MİRAY	ERGİN	MERKEZ
3	EZGİ	ÇAKIR	MERKEZ
4	TUĞÇE	GÜNGÖR ÖZKURU	MERKEZ
5	YUSUF	GÖKCAN	SALİHLİ
6	OĞUZHAN	SÖNMEZ	SALİHLİ
7	SERHAT	BULDU	ALAŞEHİR
8	ENES	İLER	MERKEZ
9	HAKAN	İLKDOĞAN	DEMİRCİ
10	RECEP SÜHA	KALKAN	SALİHLİ
11	KERİM	BOSNA	SOMA
12	SELEN	DENİZ	MERKEZ
13	KADER	ÖZTAŞ	MERKEZ
14	ZAHİDE ZEYNEP	SALMAN	MERKEZ
15	MUHİTTİN ALP	KIŞLALI	MERKEZ
16	ECEM	BAYSAK	TURGUTLU
17	BÜŞRA	SAYGI	MERKEZ
18	MEHMET EMİR	GÜLER	MERKEZ
19	AYLANUR	KÖKÖZ	MERKEZ
20	HÜSEYİN	ER	DEMİRCİ
21	MUHAMMET TARIK	DURSUN	TURGUTLU
22	ÖZGE	BAŞTUĞ	AKHİSAR
23	DOĞUKAN EMİN	KARAYİLAN	MERKEZ
24	GÖRKEM	GİRGİN	MERKEZ
25	MERT	BATUR	SOMA
26	EMRE	BEKER	MERKEZ
27	AHMET FURKAN	KIZIL	MERKEZ
28	BURAK FURKAN	DÜNDAR	ALAŞEHİR
29	SEVİL GÜL	GÜRLEYEN	SOMA
30	VEDAT BERK	KORKULU	SALİHLİ
31	YILMAZ ANIL	CAN	TURGUTLU
32	SELMAN	TURŞAK	MERKEZ
33	FAHRİ	SAPMAZ	AHMETLİ

S/N	Avukatın Adı-Soyadı		il/ilçe
34	ORKUN	ERGUVAN	SALİHLİ
35	ABDULLAH	TURŞAK	MERKEZ
36	TUNAHAN	GEZGİN	MERKEZ
37	BATUHAN	CEHDİOĞLU	YUNUSEMRE
38	BÜŞRA	AKDENİZ	SALİHLİ
39	MEHMET	AYDENİZ	MERKEZ
40	HALİL İBRAHİM	TARCAN	TURGUTLU
41	MUHAMMED ÇAĞRI	KARADENİZ	MERKEZ
42	BEYZA	ÖZKAN	AHMETLİ
43	HASAN	TÜRKYILMAZ	AKHİSAR
44	AYŞE BERRİN	ÜNLÜ	MERKEZ
45	TURAN DENİZ	KARAKIŞ	MERKEZ
46	HAKAN	ÖZKAN	MERKEZ
47	KEREM YAVUZ	OZAN	MERKEZ
48	SEVGİ GÜL	İNCE	TURGUTLU
49	ÜMMÜ GÜLSÜM	ÜRAL	MERKEZ
50	YAREN SILA	ORAK	MERKEZ
51	AYÇA	ORUÇ	SOMA
52	TUFAN SEZER	MİRAD	MERKEZ
53	UYGAR DEVRİM	GÜLDAL	MERKEZ
54	HÜSEYİN DORUK	ÇOPUR	MERKEZ
55	İBRAHİM	SOYUÖZ	TURGUTLU
56	ÖZLEM	ÖZOĞLU	MERKEZ
57	SAMET CAN	GÜZEL	SOMA
58	FATİH	TAŞGIRAN	MERKEZ
59	KUTALMIŞ	DÖRTBUDAK	MERKEZ
60	ARDA	ÇOBAN	MERKEZ
61	AHMET	ÜLKÜ	AKHİSAR
62	YAVUZALP	DURAL	TURGUTLU
63	NERMİN DİLEK	DEMİR	ALAŞEHİR
64	SANİYE TUBA	SAKÇAK	MERKEZ
65	SABRİYE BEYZA	YILDIRIM	ALAŞEHİR
66	İREM	YEŞİL	SOMA

2 - Üye Sicil Hareketleri

A - 2024-2026 Döneminde Baromuza Katılan Melektaşlarımız

a - Yeni Kayıt

S/N	Avukatın Adı-Soyadı		il/ilçe
67	MACİT EMRE	AYER	MERKEZ
68	BUSE	AKDENİZ	MERKEZ
69	EYLEM GÖZDE	TANGİT	MERKEZ
70	AYFER	ÇAPA	KIRKAĞAÇ
71	ELİF	ÇELİKBAŞ ESEN	MERKEZ
72	ECE	GÜRSOY	MERKEZ
73	FURKAN	SÜNBÜL	AKHİSAR
74	YUSUF	YILDIRIM	SALİHLİ
75	SELİN	SERT	MERKEZ
76	FATMANUR	BOZAN	TURGUTLU
77	KENAN FURKAN	ELYILDIRIM	SALİHLİ
78	DAMLA	DÖNMEZ	SARIGÖL
79	HATİCE NUR	ALTINTOPRAK	MERKEZ
80	GÖRKEM	KACAR	ALAŞEHİR
81	GÜNEŞİN	GÜNEŞ	AKHİSAR
82	MUSTAFA ERDEM	ÇANKAYA	MERKEZ
83	ŞEVVAL DİLAN	KARAKAŞ	AKHİSAR
84	İHSAN	ÖZEN	MERKEZ
85	FATİH	AKTÜRK	ALAŞEHİR
86	İLAYDA	BULUT	MERKEZ
87	HARUN	SERBEST	MERKEZ
88	UTKU GÖKTUĞ	TURAN	TURGUTLU
89	BURAK	GÖKKAYA	MERKEZ
90	ABDUSSELAM	BARMAN	TURGUTLU
91	MERVE	TOPUZ	ALAŞEHİR
92	HALİL AVNİ	GÜZELYURT	SALİHLİ
93	RUMEYSA	BOZLAK	MERKEZ
94	MERVE	SEVÜK	SOMA
95	ESİNNUR	BALKAN	SOMA
96	AYŞENUR	DURMUŞ	GÖLMARMARA
97	İLKER	EKER	MERKEZ
98	İRFAN	TOKCAN	SALİHLİ
99	REYHAN	YENEN	ALAŞEHİR

S/N	Avukatın Adı-Soyadı		il/ilçe
100	NAZİF	YILMAZ	MERKEZ
101	ALPER	TUNÇER	MERKEZ
102	HASAN CAN	KADAK	SALİHLİ
103	AYÇA	KARAKEÇİLİ	SALİHLİ
104	MERT	AKDOĞAN	TURGUTLU
105	MEHMET BURAK	KÜCCÜK	AKHİSAR
106	BERKE	ARSLAN	AKHİSAR
107	CEREN	YARIMTEPE	AKHİSAR
108	ENBİYA	HACILAR	MERKEZ
109	OĞUZHAN	ULAŞ	ALAŞEHİR
110	ESMA	TURAN	KIRKAĞAÇ
111	KEREM	CİVAN	MERKEZ
112	MAHİDE	GÜLŞEN	MERKEZ
113	MEHMET	DÜNDAR	MERKEZ
114	MÜRŞİDE	BİLGİÇ	SELENDİ
115	NAZLI	BAŞ	SOMA
116	AYŞE	KIŞLALI	MERKEZ
117	ABDULLAH	ÖZEN	MERKEZ

b - Yeniden Kayıt

S/N	Avukatın Adı-Soyadı	il/ilçe
1	GILMEN SİMAVLIOĞLU	SOMA
2	ŞEBNEM BÜYÜKKARCI	SOMA
3	NAZLI KURU ELİKBANK	MERKEZ
4	KUTLUHAN AYDIN AYDOĞDU	MERKEZ
5	HAKKI HELVA	SALİHLİ
6	HÜNKAR ASLAN	MERKEZ
7	MÜCAHİT SELİM BAYSAL	MERKEZ
8	NURULLAH DAĞ	ALAŞEHİR
9	FATİH ARIKAN	SOMA

S/N	Avukatın Adı-Soyadı	il/ilçe
10	YUNUS KARAKUŞ	SOMA
11	ENES KARATAŞ	MERKEZ
12	MUSA SARIKAYA	MERKEZ
13	BERATİ ÇAKIR	MERKEZ
14	YASİN SUBAŞI	MERKEZ
15	SEÇGİN EROĞLU	MERKEZ
16	İCLAL ZEYBEK ÇETİNKAYA	ALAŞEHİR
17	ÖZLEM DOĞAN	MERKEZ

c - 2024-2026 Döneminde Baromuza Nakil Gelen Meslektaşlarımız

S/N	Avukatın Adı-Soyadı		Nakil Baro	il/ilçe
1	UMMAHAN HANDE	TOZAN GÖK	İSTANBUL 1 NOLU BAROSU	ALAŞEHİR
2	AYŞEN	DİK	ELAZIĞ BAROSU	MERKEZ
3	MESUT	TUNÇER	İZMİR BAROSU	ALAŞEHİR
4	MEHMET ALİ	ER	İSTANBUL 2 NOLU BARO	TURGUTLU
5	SEDA ASENA	YILDIZ	KAYSERİ BAROSU	AKHİSAR
6	ESRA	CAN	İZMİR BAROSU	SALİHLİ
7	TARIK	ÖZKAN	İSTANBUL 2 NOLU BARO	SOMA
8	ALİ TOLGAHAN	AKGÜL	İSTANBUL 1 NOLU BAROSU	AKHİSAR
9	MESUT	BEDİR	İSTANBUL 1 NOLU BAROSU	AKHİSAR
10	ALİ SERTAÇ	KAHRAMAN	İZMİR BAROSU	MERKEZ
11	BÜŞRA	KURTULUŞ SARI	DÜZCE BAROSU	AKHİSAR
12	NUR	BAŞAK ESLEK	ERZURUM BAROSU	SALİHLİ
13	FATMANUR	KARASU	BALIKESİR BAROSU	TURGUTLU
14	MUHAMMET	ANT	İZMİR BAROSU	DEMİRCİ
15	SEMİH	REKA	İSTANBUL 1 NOLU BAROSU	YUNUSEMRE
16	BETÜL	AYDIN	İZMİR BAROSU	SALİHLİ
17	HAKAN	DEMİR	AYDIN BAROSU	SARIGÖL
18	SÜLEYMAN	ADIGÜZEL	İZMİR BAROSU	SALİHLİ
19	AYSİMA	AYKUT	HATAY BAROSU	SOMA
20	MEHMET	ÖZMAN	İZMİR BAROSU	TURGUTLU
21	TÜRKÜM	TÜRKMEN	İZMİR BAROSU	AKHİSAR
22	AYŞEGÜL	TANER COŞKUN	İZMİR BAROSU	MERKEZ
23	BİLGESU	TUNÇER	İSTANBUL 1 NOLU BAROSU	MERKEZ
24	AYSEL	ARTAN DURĞAY	ISPARTA BAROSU	SALİHLİ

S/N	Avukatın Adı-Soyadı		Nakil Baro	il/ilçe
25	ÖMER	ÖZEN	ANKARA 2 NOLU BAROSU	MERKEZ
26	OSMAN CAN	ERKOVAN	İZMİR BAROSU	MERKEZ
27	RABİA MEHVEŞ	ÖZTÜRK İÇENGİL	İZMİR BAROSU	MERKEZ
28	NAFİZ	BOZ	İZMİR BAROSU	AKHİSAR
29	ABDURRAHİM	DEMİRYÜREK	ANKARA BAROSU	SOMA
30	ALİHAN	TEKCAN	DENİZLİ BAROSU	ALAŞEHİR
31	NESLİHAN	ACAR	BALIKESİR BAROSU	MERKEZ
32	NADİDE	AYDEMİR	ANKARA 2 NOLU BAROSU	MERKEZ
33	ABDURRAHMAN	ŞIK	İSTANBUL 1 NOLU BAROSU	ŞEHZADELER
34	CELALEDDİN BÜREYDE	ÇELEĞEN	İZMİR BAROSU	TURGUTLU
35	ŞULE	ÖZTÜRKERİ	GAZİANTEP BAROSU	KIRKAĞAÇ
36	DAMLA GÜL	ÖLMEZ	İZMİR BAROSU	MERKEZ
37	ALİ	ŞENGÜL	İSTANBUL 1 NOLU BAROSU	SALİHLİ
38	ÖZGE	MAMAL ŞİMŞEK	İSTANBUL 1 NOLU BAROSU	SALİHLİ
39	ADEM	ŞİMŞEK	İSTANBUL 1 NOLU BAROSU	SALİHLİ
40	CEM ONUR	ERGÜN	ISPARTA BAROSU	KULA
41	GAMZE NUR	KOYUNCU	ÇORUM BAROSU	TURGUTLU
42	İBRAHİM	MISIRLIOĞLU	ANKARA BAROSU	MERKEZ
43	İRFAN	DİK	İSTANBUL 1 NOLU BAROSU	SARUHANLI
44	FATMA	ATİLE KAYGUSUZ	İSTANBUL 1 NOLU BAROSU	AKHİSAR
45	SERTAÇ	BÜKE	İZMİR BAROSU	SALİHLİ
46	MÜCAHİT	BAŞYİĞİT	İZMİR BAROSU	TURGUTLU
47	VİLDAN	YALÇIN SARAN	İZMİR BAROSU	TURGUTLU
48	SELİN	YÜCE	ANKARA BAROSU	MERKEZ
49	UTKU NUR	ÖZKALE	İSTANBUL 1 NOLU BAROSU	AKHİSAR
50	MERYEM	BAŞÇİ	BİNGÖL BAROSU	TURGUTLU
51	ZEYNEP	CEYLAN	İZMİR BAROSU	MERKEZ
52	NURŞEN	CEYLAN ÇELİK	İZMİR BAROSU	MERKEZ
53	MELİH	CANÖZ	İZMİR BAROSU	TURGUTLU
54	HÜSEYİN	DURMAZ	İSTANBUL 1 NOLU BAROSU	SALİHLİ
55	FATMA NUR	UYSAL	İZMİR BAROSU	SOMA
56	NAZİF IŞIK	AK	BURSA BAROSU	SOMA
57	HASAN	ÖZDEMİR	KONYA BAROSU	SALİHLİ
58	SAFİYE	VARDARLI	İSTANBUL 1 NOLU BAROSU	GÖLMARMARA
59	SIDIKA	LAÇİN	İZMİR BAROSU	GÖRDES
60	BEYTULLAH	AÇAR	ANKARA BAROSU	SOMA
61	CAN	ÇOLAK	İZMİR BAROSU	SOMA
62	SEDA	SALKAYA İŞBİTİREN	İZMİR BAROSU	MERKEZ

S/N	Avukatın Adı-Soyadı		Nakil Baro	il/ilçe
63	MEHMET CANER	AYSAL	İSTANBUL 1 NOLU BAROSU	ALAŞEHİR
64	DEMET DÜRİYE	ALTINBAŞ	AYDIN BAROSU	MERKEZ
65	ELİF	AKÇA	İZMİR BAROSU	MERKEZ
66	SHOHISTA	SODIKOVA POLAT	ANKARA BAROSU	MERKEZ
67	SÜLEYMAN	GÜLSEREN	İZMİR BAROSU	ALAŞEHİR
68	MERT	DİNÇSAN	İZMİR BAROSU	MERKEZ
69	NURŞAH	ÖRSELLİ	İZMİR BAROSU	SALİHLİ
70	FATMA NUR	GİZİROĞLU	KÜTAHYA BAROSU	SOMA
71	MELİS EBRU	GÜVEN ÖĞÜT	IĞDIR BAROSU	SARUHANLI
72	EBRU	ERKMEN	İSTANBUL 1 NOLU BAROSU	AKHİSAR
73	ECE	ŞEN	ANKARA BAROSU	MERKEZ
74	BERKAY	ERDENK	İZMİR BAROSU	SOMA
75	CENGİZ	ACAR	ANKARA 2 NOLU BARO	SARUHANLI
76	AHMET FIRAT	DURNA	İZMİR BAROSU	TURGUTLU
77	YAVUZ	ÇIKIKCI	İSTANBUL 1 NOLU BAROSU	SALİHLİ
78	AHMET MİRSAT	ŞAHİN	İZMİR BAROSU	GÖRDES
79	MUSTAFA ÇAĞRI	ÖKSÜM	DENİZLİ BAROSU	SARIGÖL
80	LEVENT CAN	ATASOY	İZMİR BAROSU	KULA
81	EBRU	YILMAZ DOĞAN	KOCAELİ BAROSU	MERKEZ
82	ŞULE	GÜLLÜBAL	İZMİR BAROSU	TURGUTLU
83	BURAK	ATAY	İZMİR BAROSU	TURGUTLU
84	NİMET	ERTEM	ESKİŞEHİR BAROSU	DEMİRCİ
85	FATMA GÖKÇEN	ÜZÜMCÜ EVCİL	DİYARBAKIR BAROSU	MERKEZ
86	MUHAMMET NİSAMİ	GÜNER	KAYSERİ BAROSU	MERKEZ
87	FATİH TAHA	ÖZMEN	AYDIN BAROSU	MERKEZ

B - 2024-2026 Döneminde Baromuzdan Ayrılan Meslektaşlarımız

a - Nakil Gitme

S/N	Avukatın Adı-Soyadı		Nakil Baro	il/ilçe
1	ALİ	BİLGİÇ	İZMİR BAROSU	MERKEZ
2	ZEYNEP	GÖKÇE	İZMİR BAROSU	TURGUTLU
3	PINAR	KINA	İZMİR BAROSU	MERKEZ
4	SÜMEYRA	KOCAMAN AKTULGA	BURSA BAROSU	SOMA
5	DİLEK	TAVBATIR	KONYA BAROSU	MERKEZ
6	EZGİ	ÇAĞLAYAN AKBULUT	BALIKESİR BAROSU	MERKEZ
7	ÖZGE	KURTOĞLU	İZMİR BAROSU	MERKEZ
8	KADİRCAN	OTAN	İZMİR BAROSU	MERKEZ
9	AYŞENUR	ÜRK	İSTANBUL 1 NOLU BAROSU	SARUHANLI
10	REYHAN	ARSLAN KELEŞ	KOCAELİ BAROSU	SALİHLİ
11	MELİSA	ASLAN BAKIRCI	UŞAK BAROSU	SOMA
12	BESTE	KAPLAN	MERSİN BAROSU	SALİHLİ
13	MUSA	ASLAN	İSTANBUL 1 NOLU BAROSU	MERKEZ
14	METEHAN	ÇETİNKAYA	İZMİR BAROSU	MERKEZ
15	MELTEM	BALABAN	İZMİR BAROSU	AKHİSAR
16	NİHAL	GÜNGÖR	ŞANLIURFA BAROSU	MERKEZ
17	FATİH	AYDEMİR	ANKARA 2 NOLU BAROSU	AKHİSAR
18	MEHMET ALİ	ER	İSTANBUL 1 NOLU BAROSU	TURGUTLU
19	YÜSRA	ÇELİK	İSTANBUL 1 NOLU BAROSU	AKHİSAR
20	ECEM	DÖNMEZ	GAZİANTEP BAROSU	MERKEZ
21	ESMA	AKYOL	KARABÜK BAROSU	MERKEZ
22	BUSE	AKSU	İSTANBUL 1 NOLU BAROSU	MERKEZ
23	AYBÜKE	UÇAR EFE	ANKARA 2 NOLU BARO	ALAŞEHİR
24	CEVAHİR	ÖZBAY KABACI	İZMİR BAROSU	AKHİSAR
25	GALİP EMRE	KILINÇ	İSTANBUL 1 NOLU BAROSU	ALAŞEHİR
26	YUNUS EMRE	ALTINTOP	İSTANBUL 1 NOLU BAROSU	SOMA
27	BEYZA	ÇEPİK	UŞAK BAROSU	MERKEZ
28	ÖMER	TEMEL	KOCAELİ BAROSU	MERKEZ
29	AYŞE	YILDIRIM	BURSA BAROSU	AKHİSAR
30	ÖZGE	ERAYDIN	TEKİRDAĞ BAROSU	SOMA
31	BUSE	SAĞLAM	ŞANLIURFA BAROSU	TURGUTLU
32	MEHMET	NACAK	AYDIN BAROSU	MERKEZ
33	SEMA NUR	MADAN	İZMİR BAROSU	SOMA
34	SANİYE ALEYNA	CİNBAŞ	ERZURUM BAROSU	KIRKAĞAÇ
35	ŞEVAL	ARI	İZMİR BAROSU	SALİHLİ

B - 2024-2026 Döneminde Baromuzdan Ayrılan Meslektaşlarımız

a - Nakil Gitme

S/N	Avukatın Adı-Soyadı		Nakil Baro	il/ilçe
36	SEVİM ESLEM	PAYTAR	İZMİR BAROSU	SOMA
37	RABİA	SARAÇ KIYMAZ	ANKARA BAROSU	SALİHLİ
38	AYŞENUR	KARABACAKOĞLU	KASTAMONU BAROSU	AKHİSAR
39	FATMA	KAPLAN	İSTANBUL 1 NOLU BAROSU	TURGUTLU

b - Kayıt Silme

S/N	Avukatın Adı-Soyadı		Durumu	il/ilçe
1	ADEM	IRMAK	Kayıt Silme	AKHİSAR
2	METE	KAPLAN	Kayıt Silme	MERKEZ
3	MEHMET ALİ	KARAKÖSE	Kayıt Silme	SARIGÖL

31.08.2026 KADAR

c - İstifa

S/N	Avukatın Adı-Soyadı		Durumu	il/ilçe
1	SAFİYE	BUDAKÇI	İstifa	SALİHLİ
2	BÜLENT	KAR	İstifa	MERKEZ
3	KUDRET	GÜR	İstifa	KULA
4	FERİDUN	GÜLEN	İstifa	MERKEZ
5	RECEP	AYER	İstifa	SARUHANLI
6	ADİL	KAPUCU	İstifa	SALİHLİ
7	NİHAL	ERTMAN	İstifa	AKHİSAR
8	NİLÜFER	BALCI	İstifa	MERKEZ
9	AHENK	YALINBAŞ	İstifa	SALİHLİ
10	EZGİ	AKBAY	İstifa	SOMA
11	İSMAİL	ÖZKAYA	İstifa	AKHİSAR
12	MERVE	KÜÇÜK	İstifa	KIRKAĞAÇ
13	AYŞE TUĞBA	ÇALIŞKAN	İstifa	AKHİSAR
14	CANSU	CAN	İstifa	GÖRDES
15	SÜLEYMAN	YILMAZ	İstifa	DEMİRCİ
16	SELİN	DOĞRUYOL	İstifa	AKHİSAR
17	KÜBRA	ÖZCAN	İstifa	SALİHLİ
18	SELİN	KARABULUT TEKİN	İstifa	TURGUTLU
19	FATMA ÖZNUR	DEMİREL AYAN	İstifa	AKHİSAR
20	MEHMET RAŞİT	CAN	İstifa	MERKEZ
21	EMİNCAN	ÇETİNER	İstifa	SOMA
22	SEBİLA	GÜLEN TOSUN	İstifa	MERKEZ
23	MEHMET EREN	ÇELİK	İstifa	SALİHLİ
24	AHMET ONUR	AÇIKGÖZ	İstifa	TURGUTLU
25	SİMGE	SEYHAN	İstifa	TURGUTLU
26	EVRİM	KESTANECİ	İstifa	SALİHLİ
27	SAMET	ÇELİK	İstifa	SOMA
28	MURAT HAMZA	YAŞAR	İstifa	ALAŞEHİR
29	LARA İLAYDA	TAVASLI	İstifa	AKHİSAR
30	TUĞÇE	ALTUNTAŞ	İstifa	MERKEZ
31	ZAHİDE ZEYNEP	SALMAN	İstifa	MERKEZ
32	BATUHAN	CEHDİOĞLU	İstifa	MERKEZ
33	FERHAT	İŞLEYEN		ALAŞEHİR

d - Vefat Edenler

Sıra	Sicil No	Adı	Soyadı	Vefat Tarihi	İlçe
1	135	YILDIRIM TAYYAR	EGELİ	12.03.2025	MERKEZ
2	241	ALPAY	OKLUOĞLU	04.05.2026	ALAŞEHİR
3	322	RECEP	ADIGÜZEL	12.7.2026	SALİHLİ
4	341	CENGİZ	ŞENER	22.12.2024	TURGUTLU
5	539	ABDULLAH	GÖLLÜ	04.08.2026	AKHİSAR
6	574	BURHAN	AMMAN	15.12.2024	MERKEZ
7	651	HASAN	AVLAÇ	17.12.2024	TURGUTLU
8	741	RAMAZAN ŞERİF	BAŞ	10.09.2025	ALAŞEHİR
9	838	ATİLLA	KAYHAN	27.01.2025	KULA
10	920	ALİ	KANIT	22.06.2025	MERKEZ
11	1069	DİLEK	KUZULU YÜKSEL	11.06.2025	SALİHLİ

3 - 2024 - 2026 Dönemi Stajyer Avukatlar
a - Stajyer Avukatlar Listesi

2024 - 2026 DÖNEMİ STAJYER AVUKATLAR LİSTESİ

S/N	STAJ NO	ADI	SOYADI	Staja Başlama Tarihi	STAJINI YAPTIĞI AVUKAT	İLÇE
1	2432	KUTALMIŞ	DÖRTBUDAK	25.09.2024	Av. EKREM DÖRTBUDAK	MERKEZ
2	2433	ARDA	ÇOBAN	25.09.2024	Av. OKAN BORNEDAY	MERKEZ
3	2435	ECE	YILDIRIM	1.10.2024	Av. İBRAHİM OĞUZ KURBANOĞLU	AKHİSAR
4	2437	YAVUZALP	DURAL	11.10.2024	Av. HAKAN SEZER	TURGUTLU
5	2438	FATİH	AKTÜRK	11.10.2024	Av. SERGEN AKTÜRK	ALAŞEHİR
6	2439	MEHMET ALİ	KARAKÖSE	11.10.2024	Av. MEHMET ŞANVER	SARIGÖL
7	2440	SANİYE TUBA	SAKÇAK	18.10.2024	Av. ÖMER BAYSAL	MERKEZ
8	2441	SABRİYE BEYZA	YILDIRIM	23.10.2024	Av. ALPEREN ALTIOĞLU	ALAŞEHİR
9	2442	MACİT EMRE	AYER	28.10.2024	Av. EMRE ÖZPOLAT	MERKEZ
10	2443	ECE	GÜRSOY	8.11.2024	Av. OKAN BORNEDAY	MERKEZ
11	2444	İREM	YEŞİL	8.11.2024	Av. MEHMET BUĞRA AYTAÇ	SOMA
12	2445	BUSE	AKDENİZ	8.11.2024	Av. HATİCE YELİZ AKGÜN	MERKEZ
13	2446	ELİF	ÇELİKBAŞ ESEN	8.11.2024	Av. PIRILTI ŞAFAK	MERKEZ
14	2447	SELİN	SERT	13.11.2024	Av. ALİ ARSLAN	MERKEZ
15	2448	FATMANUR	BOZAN	13.11.2024	Av. MELİKE ÖREN TAK	TURGUTLU
16	2449	EYLEM GÖZDE	TANGİT	13.11.2024	Av. ARİFE YÜKSEKDAĞ	ALAŞEHİR
17	2450	FURKAN	SÜNBÜL	15.11.2024	Av. İSMAİL ERDİNÇ	AKHİSAR
18	2451	AYFER	ÇAPA	15.11.2024	Av. ALİ SAYIM	KIRKAĞAÇ
19	2452	HATİCE NUR	ALTINTOPRAK	19.11.2024	Av. ŞEYDA DURMAZ ANGIN	MERKEZ
20	2453	ERSİN KADİR	ŞAHİN	19.11.2024	Av. MUZAFFER ÇINAR	MERKEZ
21	2454	YUSUF	YILDIRIM	19.11.2024	Av. OLGUN ÖZBUDAK	SALİHLİ
22	2455	GÖRKEM	KACAR	19.11.2024	Av. MEHMET EMİN ÇOBANOĞLU	ALAŞEHİR
23	2456	GÜNEŞİN	GÜNEŞ	19.11.2024	Av. BESİM ARABACI	AKHİSAR
24	2457	DAMLA	DÖNMEZ	19.11.2024	Av. ALİ SIRIM	SARIGÖL
25	2458	KENAN FURKAN	ELYILDIRIM	19.11.2024	Av. ERGÜN YILMAZ	SALİHLİ
26	2459	MUSTAFA ERDEM	ÇANKAYA	22.11.2024	Av. HANİFE GÖKMEN	MERKEZ
27	2460	BURAK	GÖKKAYA	22.11.2024	Av. HATİCE YELİZ AKGÜN	MERKEZ
28	2461	ŞEVVAL DİLAN	KARAKAŞ	22.11.2024	Av. ÖZDEMİR AVCI	AKHİSAR
29	2462	ENES	AKTAN	22.11.2024	Av. SAMET AKTAN	SOMA
30	2463	HARUN	SERBEST	29.11.2024	Av. VEYİS SERHAN TURHAN	MERKEZ
31	2464	İLAYDA	BULUT	29.11.2024	Av. HÜSNÜ ARSLAN	MERKEZ
32	2465	HAFİZE	GÜÇLÜ	25.12.2024	Av. ALİ YAĞCI	MERKEZ
33	2466	BERK EMİR	İNTEPE	6.01.2025	Av. KADRİ SERHAT DABAKOĞLU	TURGUTLU
34	2467	MERVE	TOPUZ	10.01.2025	Av. ÜNAL ÖZKAN	ALAŞEHİR
35	2468	HALİL AVNİ	GÜZELYURT	15.01.2025	Av. MÜCAHİT ERDEN	SALİHLİ
36	2469	REYHAN	YENEN	15.01.2025	Av. MAHMUT HORASAN	ALAŞEHİR
37	2470	SANEM	BÜLBÜL	15.01.2025	Av. ÜMİT RONA	MERKEZ
38	2471	MÜRŞİDE	BİLGİÇ	15.01.2025	Av. MERİH İLİK	SELENDİ
39	2472	MUHAMMET GEDİZ	ODABAŞ	15.01.2025	Av. HAKAN YÜKSEL	SALİHLİ
40	2473	RUMEYSA	BOZLAK	20.01.2025	Av. ÜMİT RONA	MERKEZ
41	2474	AYŞENUR	DURMUŞ	20.01.2025	Av. HİDAYET DENİZ	SALİHLİ
42	2475	YUNUS	UYSAL	20.01.2025	Av. MEMDUH SANTEPELİ	MERKEZ
43	2476	MERVE	SEVÜK	23.01.2025	Av. MEHMET ORUÇ	SOMA

2024 - 2026 DÖNEMİ
STAJYER AVUKATLAR LİSTESİ

S/N	STAJ NO	ADI	SOYADI	Staja Başlama Tarihi	STAJINI YAPTIĞI AVUKAT	İLÇE
44	2477	NAZİF	YILMAZ	29.01.2025	Av. ÜMİT RONA	SARUHANLI
45	2478	ESİNNUR	BALKAN	29.01.2025	Av. MEHMET ORUÇ	SOMA
46	2479	İLKER	EKER	29.01.2025	Av. CEYDA TURHAN	MERKEZ
47	2480	PELİN	KAYAÖZ	29.01.2025	Av. NAFİZ YEŞİL	MERKEZ
48	2481	İRFAN	TOKCAN	29.01.2025	Av. RAGIP KIRGEZEN	SALİHLİ
49	2482	ADİL EYMEN	YAYGIN	29.01.2025	Av. MEHMET BAŞOĞLU	MERKEZ
50	2483	AYÇA	KARAKEÇİLİ	7.02.2025	Av. MESUT CEYLAN	SALİHLİ
51	2484	MERT	AKDOĞAN	12.02.2025	Av. EMRE AKDENİZ	TURGUTLU
52	2485	HASAN CAN	KADAK	12.02.2025	Av. YAMAN HELVACI	SALİHLİ
53	2486	İHSAN	ÖZEN	26.11.2024	Av. ÖMER FARUK EROL	MERKEZ
54	2488	HÜLYA	KOROĞLU	12.03.2025	Av. MEHMET TARLABÖLEN	AKHİSAR
55	2489	ENBİYA	HACILAR	9.04.2025	Av. SÜLEYMAN ESİN	MERKEZ
56	2491	OĞUZHAN	ULAŞ	28.04.2025	Av. FEDAYİ KOZAN	ALAŞEHİR
57	2492	ESMA	TURAN	8.05.2025	Av. İSMAİL HAKKI EMİRER	KIRKAĞAÇ
58	2493	KEREM	CİVAN	11.06.2025	Av. GÖKALP KURUT	MERKEZ
59	2494	MEHMET	DÜNDAR	11.06.2025	Av. SEVGİ BAŞAK YEŞİL	MERKEZ
60	2495	MAHİDE	GÜLŞEN	13.06.2025	Av. MUHAMMED ALİ ÖZCAN	MERKEZ
61	2496	FADİME ÖZGE	GÜRBÜZ	18.06.2025	Av. AYLİN AYGÜN	SELENDİ
62	2497	NAZLI	BAŞ	23.06.2025	Av. RAMAZAN FERİK	SOMA
63	2498	AYŞE	KIŞLALI	23.06.2025	Av. MUZAFFER ÇINAR	MERKEZ
64	2499	FATMA GÜL	ŞENKUL	9.07.2025	Av. CENNET KORKMAZ	TURGUTLU
65	2500	ABDUSSELAM	BARMAN	4.12.2024	Av. SERKAN BAŞ	TURGUTLU
66	2501	ABDULLAH	ÖZEN	11.07.2025	Av. ÖZLEM DOĞAN	MERKEZ
67	2502	MEHMET ALİ	KARAKAŞ	1.08.2025	Av. ÜMİT ÇAKIR	SOMA
68	2503	YASEMİN	ARDA	1.08.2025	Av. GÜRCAN ADIYAMAN	AKHİSAR
69	2504	DERVİŞ ÇAĞRI	KOCAKAPLAN	8.08.2025	Av. CAN ADAR ARSLAN	MERKEZ
70	2505	HARUN	ÇINAR	20.08.2025	Av. ZEKİ YİĞİT CİN	ALAŞEHİR
71	2506	ÜMİT	ŞIK	20.08.2025	Av. ABDURRAHMAN ŞIK	MERKEZ
72	2507	ÇAĞRI	ERDİNÇ	25.08.2025	Av. YÜKSEL ATICI	SOMA
73	2508	AHMET	KAYA	25.08.2025	Av. ÖZLEM KARAN İKSİR	MERKEZ
74	2509	UFUK	YILMAZ	5.09.2025	Av.JÜLİDE KIYAK	MERKEZ
75	2510	YAŞAR AHMET	DAMYAN	23.09.2025	Av.ÜMİT ARIŞLIEL	AKHİSAR
76	2511	CEM	KAVCI	8.10.2025	Av. HÜSNÜ ARSLAN	MERKEZ
77	2512	AYŞE	ABACI	8.10.2025	Av. HANİFE GÖKMEN	MERKEZ
78	2513	İREM	YURTSEVEN	15.10.2025	Av. NECİBE KARAOĞLANLAR	MERKEZ
79	2514	ZAFER	DİLŞEKER	16.10.2025	Av. SİNAN YEKREK	DEMİRCİ
80	2515	YILMAZ TOLGA	DEMİRÖZER	21.10.2025	Av. EKREM DÖRTBUDAK	MERKEZ
81	2516	NURİ	ERCAN	12.11.2025	Av. TURGAY TURGUT	SALİHLİ
82	2517	SILA	EYİBAL	12.11.2025	Av. ALİ HİKMET YAĞCI	AKHİSAR
83	2518	SÜLEYMAN	DEMİREL	17.11.2025	Av. SİNAN YEKREK	DEMİRCİ
84	2519	AZMİ	ŞIRNAK	17.11.2025	Av. MİNE ŞIRNAK	AKHİSAR
85	2520	ÇETİN	ERDOĞAN	17.11.2025	Av. İSMAİL TERUT	MERKEZ
86	2521	YUSUF EREN	KAYA	17.11.2025	Av. EMRE KIŞLALI	MERKEZ
87	2522	MERVE	KAYA ÖZDOĞAN	17.11.2025	Av. HALİME UZBAY	SALİHLİ
88	2523	BUSE	ÖZDEMİR	17.11.2025	Av. FATİH MERİÇ	GÖLMARMARA
89	2524	ARZİYE	KIZILTAŞ	17.11.2025	Av. ÖZGÜN PALAZ	SARUHANLI
90	2525	YAREN	DALGILIÇ	20.11.2025	Av. CEYDA TURHAN	MERKEZ

2024 - 2026 DÖNEMİ
STAJYER AVUKATLAR LİSTESİ

S/N	STAJ NO	ADI	SOYADI	Staja Başlama Tarihi	STAJINI YAPTIĞI AVUKAT	İLÇE
91	2526	BERK	ÖZDEMİR	20.11.2025	Av. YAĞIZ KAYA	MERKEZ
92	2527	SİNEMNUR	AKSOY	20.11.2025	Av. ALPEREN ALTIOĞLU	ALAŞEHİR
93	2528	FATİH KERİM	AKÇAY	20.11.2025	Av. EMRE ÖZPOLAT	MERKEZ
94	2529	BEYZA	YILMAZ	20.11.2025	Av. YARGI ÖZDOĞAN	SALİHLİ
95	2530	İREM	AKGÜN	26.11.2025	Av. ÖMER BAYSAL	MERKEZ
96	2531	MERVENUR	KIZILBOĞA	28.11.2025	Av.GÜLŞAH KURTULDU BAŞDAN	KIRKAĞAÇ
97	2532	AYŞE	MERAÇ	28.11.2025	Av. MEHMET DEMİRLEK	TURGUTLU
98	2533	MİNE	BAKIR	8.12.2025	Av.ŞEYDA DURMAZ ANGIN	MERKEZ
99	2534	MEHMET	KOCAMAN	12.12.2025	Av. MUSTAFA DEMİR	SALİHLİ
100	2535	FUAT	KIRMIZIYILDIZ	16.12.2025	Av. NURAY NANECİ KILINÇ	TURGUTLU
101	2536	BÜŞRA	DÜNDAR	16.12.2025	Av.MEHMET FATİH EMİRCAN	ALAŞEHİR
102	2537	FATİH	KUTLU	25.11.2025	Av. İSA KORKMAZ	TURGUTLU
103	2538	ONUR	DİLEK	9.01.2026	Av. ÜMİT RONA	TURGUTLU
104	2539	ÖZGE	GÖZEGER	9.01.2026	Av. ÖMER FARUK BAŞYİĞİT	AKHİSAR
105	2540	CEREN	İLARSLAN	9.01.2026	Av. METİN ERDOĞAN	MERKEZ
106	2541	HAYDAR	KARADEMİR	13.01.2026	Av. SERTAN AKŞAR	AKHİSAR
107	2542	MELAHAT	ÖZDEMİR	16.01.2026	Av. SEYİTHAN AKSU	TURGUTLU
108	2543	FATMA	ERGEN	16.01.2026	Av. ALİ YAĞCI	MERKEZ
109	2544	ZELİHA	ÇARAMIK	26.01.2026	Av. SAMET DOĞUŞ	MERKEZ
110	2545	BENGÜ NUR	ERGÜN	26.01.2026	Av. SÜLEYMAN KAYHAN ÖZKAN	MERKEZ
111	2546	SILA	AKVER	29.01.2026	Av. ZEYNEP ÇAKMAK	TURGUTLU
112	2547	AHMET BERKAN	TUFAN	29.01.2026	Av. MEHMET ORUÇ	SOMA
113	2548	CEREN	GÖCÜM	2.02.2026	Av.ŞEYDA DURMAZ ANGIN	AKHİSAR
114	2549	BARAN	TUNÇBEL	2.02.2026	Av. SEMA TAŞAR	MERKEZ
115	2550	SENANUR	ÇAKIR	16.02.2026	Av. AHMET SOFUOĞLU	MERKEZ
116	2551	NAGEHAN	AKAT	18.02.2026	Av. HATİCE DÜMBEK TUNCER	SARIGÖL
117	2552	FATMA NUR	ATİLA	25.02.2026	Av. ÜMİT RONA	MERKEZ
118	2553	İSMAİL	KURTGÖZ	25.02.2026	Av. MUSTAFA KARAKAŞ	MERKEZ
119	2554	EMRE	KAYA	25.02.2026	Av. ENİS SAĞLAM	GÖRDES
120	2555	ESRA	FEYZİOĞLU	11.03.2026	Av. HÜSNÜ ARSLAN	MERKEZ
121	2556	DOĞUKAN	AKAN	8.04.2026	Av. RİFAT ÇELİK	SOMA
122	2557	ÖMER BURAK	ESEN	1.06.2026	Av. ONUR TEPECİK	MERKEZ
123	2558	DİLARA NUR	YANMAZ	1.06.2026	Av. HURİYE ŞAHİN DÜDÜK	MERKEZ
124	2559	ŞEYMANUR	ULUKAYA	1.06.2026	Av. EVRİM DEPMECİ	MERKEZ
125	2560	HÜSEYİN	SELÇİK	1.06.2026	Av.MEMDUH SANTEPELİ	MERKEZ
126	2561	MEHMET CAN	GİRİŞEN	2.06.2026	Av. EKREM DÖRTBUDAK	MERKEZ
127	2562	ZEYNEP SERDEM	AYDOĞAN	2.06.2026	Av. MUSTAFA UZUN	SOMA
128	2563	ELİF	HOŞÇABOLLU	2.06.2026	Av. KADRİ SERHAT DABAKOĞLU	TURGUTLU
129	2564	UMUT	DEMİREL	2.06.2026	Av. SİNAN YEKREK	DEMİRCİ
130	2565	FURKAN	GÜRASLAN	2.06.2026	Av. SÜLEYMAN YÜKSEL	KULA
131	2566	SEVİM	AKTAŞ	3.06.2026	Av. ÜMİT RONA	MERKEZ
132	2567	HALİL MELİK	GÜRCAN	3.06.2026	Av. ZÜLFİKAR GÜRCAN	MERKEZ
133	2568	EMİR KAAN	KALAYCI	3.06.2026	Av. MUSTAFA UZUN	SOMA
134	2569	BURÇİN	CABAR	3.06.2026	Av. HÜSEYİN CAMCI	ALAŞEHİR
135	2570	ALİ CAN	ÇOLPU	4.06.2026	Av.MEHMET FATİH EMİRCAN	SARIGÖL
136	2571	YASİN TAHA	VARDARER	4.06.2026	Av. ÜMİT RONA	MERKEZ
137	2572	BÜŞRA	BİLİR	4.06.2026	Av. SEMİH CANDEMİR	MERKEZ

2024 - 2026 DÖNEMİ
STAJYER AVUKATLAR LİSTESİ

S/N	STAJ NO	ADI	SOYADI	Staja Başlama Tarihi	STAJINI YAPTIĞI AVUKAT	İLÇE
138	2573	HATİCE SARE	SARITAŞ	5.06.2026	Av. ESRA DENİZ AGAR ŞUDAŞDEMİR	MERKEZ
139	2574	ZELİHA	UĞURCAN	5.06.2026	Av. EYMEN VAROL	SALİHLİ
140	2575	OKTAY	ARSLAN	5.06.2026	Av. HAMDULLAH HASPOLAT	MERKEZ
141	2576	EDA İNCİ	AKA	5.06.2026	Av.MERVE AKA BAYSAK	TURGUTLU
142	2577	BERRA	ÖZKÖK	5.06.2026	Av. HALİT İLKER CAN	TURGUTLU
143	2578	ELİF	KILIK	8.06.2026	Av. EKREM DÖRTBUDAK	MERKEZ
144	2579	SILA	BAL	8.06.2026	Av. İSA UYSAL	KÖPRÜBAŞI
145	2580	HÜSEYİN BERKE	DEMİR	8.06.2026	Av. BİLGEHAN NOYAN	ALAŞEHİR
146	2581	DAMLA	ÇİNAR	8.06.2026	Av. MEHMET EMİN ÇOBANOĞLU	ALAŞEHİR
147	2582	ECE	DAL	8.06.2026	Av. MÜCAHİT ERDEN	KÖPRÜBAŞI
148	2583	PINAR	DÖMEKELİ	22.06.2026	Av. ÜMİT RONA	MERKEZ
149	2584	AZİZE	GÜL	22.06.2026	Av. HAKAN KARAMAN	AKHİSAR
150	2585	GÖKÇE	TEMEL	22.06.2026	Av. TOLGA CAMKIRAN	AKHİSAR
151	2586	DURSUN ALİ	GÜLGEN	29.06.2026	Av. SEVGİ BAŞAK YEŞİL	GÖRDES
152	2587	ALİ KAAN	YILMAZ	29.06.2026	Av. ÇETİN KAYIŞ	SALİHLİ
153	2588	CEYLAN İDİL	KARAYETİM	29.06.2026	Av. OSMAN OKTAY	AKHİSAR
154	2589	NAZMİYE	EKİM	29.06.2026	Av. ÖMÜR ÖZSOY	MERKEZ
155	2590	GONCA	ÖZ OKUCULAR	1.07.2026	Av.FERGÜL BAKAY	SARIGÖL
156	2591	AÇELYA NUR	AVCI	17.07.2026	Av. MÜSLÜM SERT	SOMA
157	2592	HANİFE RANA	KESKİN	22.07.2026	Av. OĞUZHAN ŞAHAN	AKHİSAR
158	2593	MELİKE	COŞKUN	22.07.2026	Av. MUSTAFA UZUN	SOMA
159	2594	ŞEVVAL	YILDIRIM	25.12.2025	Av. ÖZDEN ÖZ	MERKEZ
160	2595	TARIK BUĞRA	AKÇAY	7.08.2026	Av. HAMDULLAH HASPOLAT	MERKEZ
161	2596	İREMNUR	YÜKSEL	17.08.2026	AV. ELVAN EVİRGEN SAKMAN	MERKEZ

b - Adalet Komisyonları Bölgelerine Göre Stajyer Avukatların Dağılımı

	2024 Yılı 25.9.2024'e kadar	2025 Yılı 31.12.2025'e kadar	2026 Yılı 31.08.2026'ya kadar
AKHİSAR	5	7	7
ALAŞEHİR	5	5	6
MANİSA	16	32	28
SALİHLİ	4	13	6
SOMA	2	6	6
TURGUTLU	2	6	5
TOPLAM	**34**	**69**	**58**

c - Staj Kredisine Başvuran Stajyer Avukatlar Listesi

2024-2026 YILI	
S/N	**STAJYER AVUKATIN ADI-SOYADI**
1	MUHAMMET GEDİZ ODABAŞ
2	YUNUS UYSAL
3	MÜRŞİDE BİLGİÇ
4	ABDULLAH ÖZEN
5	FADİME ÖZGE GÜRBÜZ
6	FATMA GÜL ŞENKUL
7	ESMA TURAN
8	MACİT EMRE AYER
9	AYŞENUR DURMUŞ
10	YUSUF YILDIRIM
11	ELİF ÇELİKBAŞ ESEN

2024-2026 YILI	
S/N	**STAJYER AVUKATIN ADI-SOYADI**
12	REYHAN YENEN
13	DAMLA DÖNMEZ
14	KUBİLAY YILMAZ
15	SANİYE TUBA SAKÇAK
16	BÜŞRA BİLİR
17	ELİF KILIK
18	BURÇİN CABAR
19	ELİF HOŞÇABOLLU
20	EMİR KAAN KALAYCI
21	ÖMER BURAK ESEN
22	MELAHAT ÖZDEMİR
23	ÇETİN ERDOĞAN
24	FATİH KUTLU
25	NURİ ERCAN

EVRAK İSTATİSTİK BİLGİLERİ

Yıllar	Gelen Evrak	Giden Evrak
2024	6339	2826
2025	6508	2138
2026	4432	1276

31.08.2026 KADAR

RUHSAT ALAN MESLEKTAŞLARIMIZ (21.9.2024 - 31.08.2026)

Sıra No	Sicil No	Adı	Soyadı	Mesleğe Başlama	İlçe
1	2874	SERKAN	DUMAN	1.10.2024	TURGUTLU
2	2878	HELİN	KORKMAZ	1.10.2024	MERKEZ
3	2879	ŞEYMA	BOZHALAN	1.10.2024	SARUHANLI
4	2882	ALİME	BÜBER	1.10.2024	MERKEZ
5	2884	AYBİKE EDA	KILIÇ	11.10.2024	MERKEZ
6	2885	BETÜL	BAŞLI	1.10.2024	MERKEZ
7	2888	EZGİ	ZEREN	1.10.2024	MERKEZ
8	2889	GİZEM	SEVİM	1.10.2024	SOMA
9	2890	ALEYNA	ALTAŞ	1.10.2024	MERKEZ
10	2892	AYŞE	İÇEN	1.10.2024	MERKEZ
11	2893	GÜLSÜM NUR	ÇETİNDUR	1.10.2024	MERKEZ
12	2894	EBRU	ŞİMŞEK	1.10.2024	TURGUTLU
13	2895	MÜRSEL	SÖYLEMEZ	1.10.2024	SALİHLİ
14	2896	MUSTAFA BUĞRA	UÇAR	1.10.2024	MERKEZ
15	2897	YAREN	MERGEN	1.10.2024	MERKEZ
16	2898	FATMA NUR	DURMAZ	1.10.2024	MERKEZ
17	2899	ÖZGE	ATALAY	1.10.2024	MERKEZ
18	2901	YASİN	SUBAŞI	22.11.2024	MERKEZ
19	2907	SEMA NUR	MADAN	11.10.2024	SOMA
20	2908	SÜLEYMAN	KAŞIKÇI	5.11.2024	KULA
21	2913	SEHER	BAT	5.11.2024	KULA
22	2915	İBRAHİM	TUN	5.11.2024	MERKEZ
23	2916	AYBEN	DOĞAN	22.11.2024	MERKEZ
24	2917	OĞUZHAN	KARAKUZU	19.11.2024	MERKEZ
25	2918	MÜMİNE NUR	AYDOĞMUŞ	22.11.2024	MERKEZ
26	2922	ABDUSSAMED	KURT	19.11.2024	TURGUTLU
27	2923	LARA İLAYDA	TAVASLI	22.11.2024	AKHİSAR
28	2924	HİLAL	USANMAZ	22.11.2024	MERKEZ
29	2926	TUĞÇE	ALTUNTAŞ	19.11.2024	MERKEZ
30	2927	TUĞBA	ALTUNTAŞ	19.11.2024	MERKEZ
31	2928	CEMAL UĞUR	ÖZBEK	5.11.2024	ALAŞEHİR
32	2929	HALİL MERT	TURGUT	22.11.2024	TURGUTLU
33	2930	ŞEVVAL	ÇINAR	5.11.2024	SOMA
34	2931	ŞÜKRAN	ÖZ	19.11.2024	AKHİSAR
35	2932	BETÜL	AKCAN	29.11.2024	AKHİSAR
36	2933	ZEYNEP	AKCAN	29.11.2024	AKHİSAR
37	2934	YILDIRAY	KESKİN	31.01.2025	GÖRDES

RUHSAT ALAN MESLEKTAŞLARIMIZ (21.9.2024 - 31.08.2026)

Sıra No	Sicil No	Adı	Soyadı	Mesleğe Başlama	İlçe
38	2935	SEÇGİN	EROĞLU	5.12.2024	MERKEZ
39	2936	EMİNE	DURMAZ	3.02.2025	SOMA
40	2937	ŞEVAL	ARI	22.11.2024	SALİHLİ
41	2938	MEHMET YUNUS	ÇELİK	19.11.2024	MERKEZ
42	2939	MİRAY	AKÇASAYAR	19.11.2024	MERKEZ
43	2940	EZGİ	ÇAKIR	19.11.2024	MERKEZ
44	2941	TUĞÇE	GÜNGÖR ÖZKURU	19.11.2024	MERKEZ
45	2942	YUSUF	GÖKCAN	29.11.2024	SALİHLİ
46	2943	OĞUZHAN	SÖNMEZ	22.11.2024	SALİHLİ
47	2944	SERHAT	BULDU	22.11.2024	ALAŞEHİR
48	2945	ENES	İLER	29.11.2024	MERKEZ
49	2946	HAKAN	İLKDOĞAN	29.11.2024	DEMİRCİ
50	2947	RECEP SÜHA	KALKAN	22.11.2024	SALİHLİ
51	2948	KERİM	BOSNA	29.11.2024	SOMA
52	2949	SELEN	DENİZ	22.11.2024	MERKEZ
53	2950	KADER	ÖZTAŞ	29.11.2024	MERKEZ
54	2951	ZAHİDE ZEYNEP	SALMAN	29.11.2024	MERKEZ
55	2952	MUHİTTİN ALP	KIŞLALI	5.12.2024	MERKEZ
56	2953	ECEM	BAYSAK	29.11.2024	TURGUTLU
57	2955	BÜŞRA	SAYGI	29.11.2024	MERKEZ
58	2956	ELİF	DEMİR	3.02.2025	MERKEZ
59	2957	SEVİM ESLEM	PAYTAR	29.11.2024	SOMA
60	2959	MEHMET EMİR	GÜLER	5.12.2024	MERKEZ
61	2960	AYLANUR	KÖKÖZ	29.11.2024	MERKEZ
62	2961	TARIK	ÖZKAN	23.10.2024	SOMA
63	2964	RABİA	SARAÇ KIYMAZ	6.01.2025	SALİHLİ
64	2966	HÜSEYİN	ER	31.01.2025	DEMİRCİ
65	2969	MUHAMMET TARIK	DURSUN	10.02.2025	TURGUTLU
66	2970	ÖZGE	BAŞTUĞ	3.02.2025	AKHİSAR
67	2971	DOĞUKAN EMİN	KARAYİLAN	3.02.2025	MERKEZ
68	2972	GÖRKEM	GİRGİN	3.02.2025	MERKEZ
69	2973	MERT	BATUR	10.02.2025	SOMA
70	2974	EMRE	BEKER	3.02.2025	MERKEZ
71	2975	HASAN	ÖZ	25.02.2025	SALİHLİ
72	2977	AHMET FURKAN	KIZIL	3.02.2025	MERKEZ
73	2981	METE	KAPLAN	25.02.2025	MERKEZ
74	2982	BURAK FURKAN	DÜNDAR	10.02.2025	ALAŞEHİR

RUHSAT ALAN MESLEKTAŞLARIMIZ (21.9.2024 - 31.08.2026)

Sıra No	Sicil No	Adı	Soyadı	Mesleğe Başlama	İlçe
75	2987	AYSUN	ERBAŞ	25.02.2025	TURGUTLU
76	2990	SEVİL GÜL	GÜRLEYEN	26.03.2025	SOMA
77	2991	VEDAT BERK	KORKULU	26.03.2025	SALİHLİ
78	2992	YILMAZ ANIL	CAN	26.03.2025	TURGUTLU
79	2993	PAKİZE NUR	AYDIN	28.04.2025	MERKEZ
80	2994	SELMAN	TURŞAK	26.03.2025	MERKEZ
81	2999	FAHRİ	SAPMAZ	26.03.2025	AHMETLİ
82	3000	ORKUN	ERGUVAN	26.03.2025	SALİHLİ
83	3002	ABDULLAH	TURŞAK	28.03.2025	MERKEZ
84	3003	ÖMER	ÖZEN	26.12.2024	MERKEZ
85	3006	TUNAHAN	GEZGİN	28.04.2025	MERKEZ
86	3007	BATUHAN	CEHDİOĞLU	5.05.2025	MERKEZ
87	3008	HATİCE	ALTAN	20.05.2025	MERKEZ
88	3011	BÜŞRA	AKDENİZ	28.04.2025	SALİHLİ
89	3012	MEHMET	AYDENİZ	28.04.2025	MERKEZ
90	3013	HALİL İBRAHİM	TARCAN	28.04.2025	TURGUTLU
91	3014	MUHAMMED ÇAĞRI	KARADENİZ	5.05.2025	MERKEZ
92	3019	BEYZA	ÖZKAN	26.06.2025	AHMETLİ
93	3020	CELALEDDİN BÜREYDE	ÇELEĞEN	21.01.2025	TURGUTLU
94	3023	HASAN	TÜRKYILMAZ	26.06.2025	AKHİSAR
95	3024	AYŞE BERRİN	ÜNLÜ	18.08.2025	MERKEZ
96	3026	ALİ	ŞENGÜL	5.05.2025	SALİHLİ
97	3027	TURAN DENİZ	KARAKIŞ	5.09.2025	MERKEZ
98	3030	CEM ONUR	ERGÜN	25.12.2024	KULA
99	3031	HAKAN	ÖZKAN	24.07.2025	MERKEZ
100	3032	KEREM YAVUZ	OZAN	24.07.2025	MERKEZ
101	3033	EMRE	TURGUT	3.10.2025	AKHİSAR
102	3035	SEVGİ GÜL	İNCE	16.09.2025	TURGUTLU
103	3038	ÜMMÜ GÜLSÜM	ÜRAL	18.08.2025	MERKEZ
104	3039	YAREN SILA	ORAK	16.09.2025	MERKEZ
105	3040	AYÇA	ORUÇ	16.09.2025	SOMA
106	3042	FATMA	ATİLE KAYGUSUZ	5.12.2024	AKHİSAR
107	3044	TUFAN SEZER	MİRAD	3.10.2025	MERKEZ
108	3045	UYGAR DEVRİM	GÜLDAL	1.10.2025	MERKEZ
109	3048	HÜSEYİN DORUK	ÇOPUR	15.10.2025	MERKEZ
110	3049	İBRAHİM	SOYUÖZ	1.10.2025	TURGUTLU

RUHSAT ALAN MESLEKTAŞLARIMIZ (21.9.2024 - 31.08.2026)

Sıra No	Sicil No	Adı	Soyadı	Mesleğe Başlama	İlçe
111	3051	ÖZLEM	ÖZOĞLU	15.10.2025	MERKEZ
112	3052	SAMET CAN	GÜZEL	15.10.2025	SOMA
113	3054	FATİH	TAŞGIRAN	15.10.2025	MERKEZ
114	3055	KUTALMIŞ	DÖRTBUDAK	5.11.2025	MERKEZ
115	3056	ARDA	ÇOBAN	21.11.2025	MERKEZ
116	3057	AHMET	ÜLKÜ	5.12.2025	AKHİSAR
117	3058	YAVUZALP	DURAL	5.12.2025	TURGUTLU
118	3059	NERMİN DİLEK	DEMİR	5.12.2025	ALAŞEHİR
119	3060	SANİYE TUBA	SAKÇAK	5.12.2025	MERKEZ
120	3061	FERHAT	İŞLEYEN	18.12.2025	ALAŞEHİR
121	3065	SABRİYE BEYZA	YILDIRIM	30.12.2025	ALAŞEHİR
122	3066	MEHMET ALİ	KARAKÖSE	18.12.2025	SARIGÖL
123	3067	SELÇUK	BÜTÜN	21.01.2026	SALİHLİ
124	3068	İREM	YEŞİL	26.12.2025	SOMA
125	3069	MACİT EMRE	AYER	12.12.2025	MERKEZ
126	3070	BUSE	AKDENİZ	12.12.2025	MERKEZ
127	3071	EYLEM GÖZDE	TANGİT	18.12.2025	MERKEZ
128	3072	AYFER	ÇAPA	26.12.2025	KIRKAĞAÇ
129	3073	ELİF	ÇELİKBAŞ ESEN	18.12.2025	MERKEZ
130	3074	ECE	GÜRSOY	18.12.2025	MERKEZ
131	3075	FURKAN	SÜNBÜL	26.12.2025	AKHİSAR
132	3076	YUSUF	YILDIRIM	18.12.2025	SALİHLİ
133	3077	SELİN	SERT	26.12.2025	MERKEZ
134	3078	FATMANUR	BOZAN	18.12.2025	TURGUTLU
135	3079	KENAN FURKAN	ELYILDIRIM	18.12.2025	SALİHLİ
136	3083	DAMLA	DÖNMEZ	18.12.2025	SARIGÖL
137	3084	HATİCE NUR	ALTINTOPRAK	18.12.2025	MERKEZ
138	3085	GÖRKEM	KACAR	18.12.2025	ALAŞEHİR
139	3086	GÜNEŞİN	GÜNEŞ	18.12.2025	AKHİSAR
140	3089	MUSTAFA ERDEM	ÇANKAYA	26.12.2025	MERKEZ
141	3091	ŞEVVAL DİLAN	KARAKAŞ	13.01.2026	AKHİSAR
142	3092	İHSAN	ÖZEN	26.12.2025	MERKEZ
143	3093	FATİH	AKTÜRK	21.01.2026	ALAŞEHİR
144	3094	İLAYDA	BULUT	13.01.2026	MERKEZ
145	3095	HARUN	SERBEST	30.12.2025	MERKEZ
146	3096	SIDIKA	LAÇİN	30.09.2024	GÖRDES
147	3099	UTKU GÖKTUĞ	TURAN	21.01.2026	TURGUTLU

RUHSAT ALAN MESLEKTAŞLARIMIZ (21.9.2024 - 31.08.2026)

Sıra No	Sicil No	Adı	Soyadı	Mesleğe Başlama	İlçe
148	3101	BURAK	GÖKKAYA	21.01.2026	MERKEZ
149	3102	ABDUSSELAM	BARMAN	6.02.2026	TURGUTLU
150	3103	MEHMET CANER	AYSAL	3.12.2025	ALAŞEHİR
151	3106	MERVE	TOPUZ	6.02.2026	ALAŞEHİR
152	3107	HALİL AVNİ	GÜZELYURT	6.02.2026	SALİHLİ
153	3110	RUMEYSA	BOZLAK	6.03.2026	MERKEZ
154	3112	MERVE	SEVÜK	6.03.2026	SOMA
155	3113	ESİNNUR	BALKAN	6.03.2026	SOMA
156	3114	NURŞAH	ÖRSELLİ	2.12.2025	SALİHLİ
157	3115	AYŞENUR	DURMUŞ	6.03.2026	GÖLMARMARA
158	3116	İLKER	EKER	6.03.2026	MERKEZ
159	3117	İRFAN	TOKCAN	27.03.2026	SALİHLİ
160	3118	REYHAN	YENEN	6.03.2026	ALAŞEHİR
161	3119	NAZİF	YILMAZ	6.03.2026	MERKEZ
162	3120	ALPER	TUNÇER	2.04.2026	MERKEZ
163	3121	FATMA NUR	GİZİROĞLU	2.05.2025	SOMA
164	3123	HASAN CAN	KADAK	2.04.2026	SALİHLİ
165	3124	EBRU	ERKMEN	20.01.2025	AKHİSAR
166	3125	AYÇA	KARAKEÇİLİ	2.04.2026	SALİHLİ
167	3126	MERT	AKDOĞAN	2.04.2026	TURGUTLU
168	3130	MEHMET BURAK	KÜCCÜK	8.04.2026	AKHİSAR
169	3131	AHMET FIRAT	DURNA	3.02.2026	TURGUTLU
170	3132	BERKE	ARSLAN	29.04.2026	AKHİSAR
171	3135	CEREN	YARIMTEPE	21.05.2026	AKHİSAR
172	3136	MUSTAFA ÇAĞRI	ÖKSÜM	16.10.2025	SARIGÖL
173	3139	ENBİYA	HACILAR	24.06.2026	MERKEZ
174	3140	OĞUZHAN	ULAŞ	24.06.2026	ALAŞEHİR
175	3141	ESMA	TURAN	24.06.2026	KIRKAĞAÇ
176	3142	ŞULE	GÜLLÜBAL	8.04.2025	TURGUTLU
177	3143	KEREM	CİVAN	13.07.2026	MERKEZ
178	3144	MAHİDE	GÜLŞEN	13.07.2026	MERKEZ
179	3145	MEHMET	DÜNDAR	13.07.2026	MERKEZ
180	3146	MÜRŞİDE	BİLGİÇ	13.07.2026	SELENDİ
181	3147	NAZLI	BAŞ	13.07.2026	SOMA
182	3150	AYŞE	KIŞLALI	21.08.2026	MERKEZ
183	3151	ABDULLAH	ÖZEN	21.08.2026	MERKEZ
184	3154	YASEMİN	ARDA	7.08.2026	AKHİSAR
185	3155	MEHMET ALİ	KARAKAŞ	12.08.2026	SOMA
186	3158	HARUN	ÇINAR	28.08.2026	ALAŞEHİR
187	3159	ÜMİT	ŞIK	28.08.2026	MERKEZ

25. YIL PLAKETİ ALAN AVUKATLARIMIZ

Sıra No	Sicil No	Adı	Soyadı
1	990	MUKADDER	YILMAZER
2	992	YASEMİN NUR	TÜRKOĞLU EREN
3	994	NİLGÜN	YILMAZ
4	999	AYSEL	TEK
5	1002	HANİFE	GÖKMEN
6	1003	ERTAN	ERGÜN
7	1004	FATMA	ARSLAN KORKMAZ
8	1006	ÖZLEM	NARLI AYDIN
9	1008	EBRU	ÖZŞAHİN
10	1010	FATMA	KAYA
11	1015	TENZİLE	BAYRAK ERGÜN
12	1019	TALAT	ÖZAT
13	1022	TURAN	ALTUĞ
14	1029	CEM	ŞİMŞEK
15	1032	AHMET	DENİZ
16	1033	SERKAN	İŞBAY
17	1036	TOLGA	CAMKIRAN
18	1038	ULAŞ	ŞAHAN
19	1042	HAKAN	YÜKSEL
20	1043	BURÇİN	AYARCI
21	1044	ŞÜKRÜ	ÖRÜNTAŞ
22	1045	EVRİM	DEPMECİ
23	1048	OĞUZHAN	GEZER
24	1087	NEŞE	TURCAN
25	1275	NURDAN	ATAK
26	1345	ZEKİ	KILINÇLAR
27	1370	YÜKSEL	OKAL
28	1377	OYA	YILDIRIM
29	1410	NEVRA	TÜFEK DEMİR
30	1520	BANU	YILMAZ
31	2828	MERT	SARAÇOĞLU
32	3090	SAFİYE	VARDARLI

25. Yıl

40. YIL PLAKETİ ALAN AVUKATLARIMIZ

Sıra No	Sicil No	Adı	Soyadı
1	528	GILMEN	SİMAVLIOĞLU
2	566	GÖKHAN	TÜRKMEN
3	568	KENAN	GÜLCAN
4	576	ÇETİN	KAYIŞ
5	577	MEHMET HAYRETTİN	GÜROL
6	578	AHMET	KESKİN
7	579	BAYRAM	NÜZKET
8	580	ERGÜN	YILMAZ
9	583	ÖMER	ULUSOY
10	587	BUKET	İNCE
11	591	BAHADIR NAHİT	YENİŞEHİRLİOĞLU
12	594	ZAFER	AŞKIN
13	597	CEMALİ	HÜSEYNİ
14	600	YÜKSEL	ATICI
15	603	KADRİ SERHAT	DABAKOĞLU
16	613	SABRİYE	KAYIŞ
17	571	MUALLA	ŞAHİN

40. Yıl

50. YIL PLAKETİ ALAN AVUKATLARIMIZ

Sıra No	Sicil No	Adı	Soyadı
1	414	AHMET NADİR	YAĞLI
2	519	LEYLA	VARIŞ

50. Yıl

AVUKATLARLA İLGİLİ İŞLEMLER

EKİM 2024 - EKİM 2026 DÖNEMİ AVUKATLARLA İLGİLİ DİSİPLİN SORUŞTURMALARI

DİSİPLİN SORUŞTURMASI	183
DERDEST DOSYA	85
KARARA ÇIKAN	98
A-DİSİPLİN KOVUŞTURMASI AÇILMASINA VE DİSİPLİNE SEVK	31
B-DİSİPLİN KOVUŞTURMASI AÇILMASINA YER YOK	61
C- VAZGEÇME, ŞİKAYET AVANSININ YATMAMASI, VEFAT V.S.	6

EKİM 2024 - EKİM 2026 DÖNEMİ AVUKATLARLA İLGİLİ DİSİPLİN KOVUŞTURMALARI

DERDEST DİSİPLİN KOVUŞTURMASI	95	MAHKEME KARARI BEKLİYOR	78
		DOSYA İNCELEME AŞAMASINDA (Delillerin Toplanması / Karar Aşaması)	17
VERİLMİŞ DİSİPLİN CEZALARI	47	DİSİPLİN CEZASI VERİLMESİNE YER YOK	19
		UYARMA	16
		KINAMA	3
		PARA CEZASI	6
		İŞTEN ÇIKARMA	2
		MESLEKTEN ÇIKARMA	1

FAALİYETLER, DÜZENLEMELER VE ÇALIŞMALAR

1 - Manisa merkez ile Turgutlu, Salihli ve Akhisar ilçelerindeki avukat bekleme odaları boyanmış; koltuk, masa, sandalye, sehpa ve stor perde gibi tefrişat ihtiyaçları karşılanarak meslektaşlarımızın kullanımına daha nezih ve işlevsel alanlar sunulmuştur.

2 - Manisa, Akhisar, Alaşehir, Salihli, Turgutlu ve Soma'daki avukat bekleme odalarında bulunan Türk bayrakları ile Manisa Barosu flamalarının kuru temizliği yaptırılmıştır.

3 - Manisa Adliyesi avukat bekleme odasında bulunan eski su sebilleri yenilenmiştir.

4 - Manisa Adliyesi 2. katta bulunan Baro fotokopi odasında kullanılmak üzere yeni bir Toshiba marka fotokopi makinesi temin edilmiştir.

5 - Manisa Adliyesi Baro avukat dinlenme odası ile Akhisar, Alaşehir, Salihli, Soma ve Turgutlu'daki avukat bekleme odalarında, salı ve perşembe günleri meslektaşlarımıza ücretsiz simit ve poğaça ikramı uygulaması başlatılmıştır.

6 - Manisa Cumhuriyet Başsavcılığı ile yapılan görüşmeler sonucunda Manisa Adliyesi otopark alanı genişletilmiş ve avukat meslektaşlarımızın kullanımına açılmıştır.

7 - Manisa Barosu üyesi meslektaşlarımız için 2025, 2026 yıllarına ait ajanda ve masa takvimleri bastırılarak dağıtımı yapılmıştır. 2027 yılı ajanda ve masa takvimi siparişi verilmiştir.

8 - Manisa Barosu'nun 100. kuruluş yılı, Anemon Otel'de çok sayıda meslektaşımızın katılımıyla düzenlenen "Manisa Barosu 100 Yaşında" balosuyla kutlanmıştır.

9 - Manisa Barosu Hizmet Binası dış cephesinde bulunan Türk bayrağı ve Atatürk posteri iki kez yenilenmiştir.

10 - Manisa Barosu bünyesinde kullanılan bilgisayarlardaki antivirüs programları yenilenmiştir.

11 - Manisa Adliyesi 2. katta bulunan avukat çalışma odasındaki tüm bilgisayarlar yenilenmiştir.

12 - 2025 ve 2026 yıllarına ait tavsiye niteliğindeki Avukatlık Asgari Ücret Tarifeleri kitapçık hâline getirilerek meslektaşlarımıza dağıtılmıştır.

13 - Meslektaşlarımıza dağıtılmak üzere "Danışma ücrete tabidir" ibareli bilgilendirme yazıları bastırılmıştır.

14 - Hizmet Binası zemin katında faaliyet gösteren Law Inn Restaurant'a ilişkin kira sözleşmesi yenilenmiştir.

15 - Manisa merkezde, Manisa Barosu Başkanlığı tarafından eski idari bina olarak kullanılan taşınmaz, Ecevit Erol'a kiraya verilmiştir.

16 - Meslektaşlarımızı Ramazan ayında bir araya getirmek amacıyla 2025 ve 2026 yıllarında iftar yemekleri düzenlenmiştir.

FAALİYETLER, DÜZENLEMELER VE ÇALIŞMALAR

17 - Hizmet Binası girişinde ve çeşitli etkinliklerde kullanılmak üzere LED pano temin edilmiştir.

18 - Hizmet Binası girişine engelli rampası yapılmış, merdivenlere korkuluk ve trabzanlar monte edilmiştir.

19 - Mevcut ses sisteminin eski olması ve etkinliklerde yeterli performans sağlayamaması nedeniyle yeni bir ses sistemi temin edilmiştir.

20 - Manisa Barosu Hizmet binasının kullanıma başlanmasından itibaren elektrik faturalarına yansıtılan reaktif enerji bedeli adı altındaki ceza tutarı (bazı aylarda fatura tutarının %40 ına ulaşan tutarlardaki) hizmet binasının yapılışı sırasında kurulan ancak pasif halde olup çalışmayan kompanzasyon sisteminin aktif hale getirilmesi suretiyle ortadan kaldırılarak bu ceza bedelleri ödenmemiş ve ciddi bir ödeme kalemi ortadan kaldırılmıştır.

21 - Manisa Barosu mobil uygulamasının daha etkin ve kapsamlı kullanılabilmesi amacıyla daha uygun koşullarla başka bir firmayla anlaşma yapılmıştır.

22 - Legal firmasıyla yapılan anlaşma kapsamında meslektaşlarımızın ilgili hizmetten bir yıl süreyle ücretsiz yararlanması sağlanmıştır.

23 - ARK-SİGNER e-imza firmasıyla yapılan anlaşma kapsamında, meslektaşlarımızın e-imza ihtiyaçlarını daha hızlı ve ekonomik biçimde karşılayabilmeleri amacıyla Merkez Hizmet Binası ile Akhisar, Alaşehir, Salihli, Soma ve Turgutlu'da e-imza satışına başlanmıştır. E-imzaların başvuru sonrasında anında teslim edilmesi sağlanmış; uygulama sayesinde Manisa Barosu İktisadi İşletmesine de gelir elde edilmiştir.

24 - Avukatlar Günü kapsamında meslektaşlarımıza hediye edilmek üzere Manisa Barosu logolu ve kişiye özel kupalar yaptırılmıştır.

25 - Manisa Adliyesi zemin kattaki avukat odasında fotokopi hizmeti sunulmaya başlanmıştır.

26 - Fotokopi ve çıktı hizmetlerinde ilk beş sayfa ücretsiz hâle getirilmiştir.

27 - Adliye avukat odaları ile Hizmet Binasında bulunan Türk bayrakları ve Manisa Barosu flamalarının kuru temizliği yaptırılmıştır.

28 - Türkiye Barolar Birliği tarafından Baromuza gönderilen Ford Transit marka araç, keşif aracı olarak tefriş edilmiş; mahkemelere ücret karşılığında kiralanarak Manisa Barosu İktisadi İşletmesine gelir sağlanmıştır.

29 - Akhisar Adliyesi Baro Temsilciliğinde kullanılmak üzere yeni bir fotokopi makinesi temin edilmiştir.

30 - Akhisar Adliyesi avukat bekleme odasına e-duruşma kabini yaptırılmış ve kabin tam donanımlı bir bilgisayarla teçhiz edilmiştir.

FAALİYETLER, DÜZENLEMELER VE ÇALIŞMALAR

31 - Akhisar Adliyesi Baro Temsilciliğinde kullanılmak üzere mont ve cübbe asmaya uygun bir gardırop yaptırılmıştır.
32 - Akhisar Adliyesindeki iki avukat odasında bulunan televizyonların uydu sistemleri tamir ettirilmiştir.
33 - Akhisar Adliyesi duruşma salonlarında kullanılan bas-konuş sistemi yenilenmiştir.
34 - Akhisar Temsilciliğinde görev yapan Baro personelinin bilgisayar monitörü yenilenmiştir.
35 - Akhisar Temsilciliği Baro personeli için yeni bir çalışma koltuğu temin edilmiştir.
36 -Akhisar Temsilciliği ve avukat odalarında kullanılmak üzere CD okuyucu temin edilmiştir.
37 -Akhisar Temsilciliğinde meslektaşlarımızın kullanımına sunulmak üzere kahve makinesi alınmıştır.
38 - Akhisar Temsilciliğinde kullanılan internet bağlantısının hızı 24 Mbps VDSL seviyesine yükseltilmiştir.
39 - Akhisar Adliyesindeki iki avukat odasında bulunan çöp kovaları yenilenmiştir.
40 - Akhisar Adliyesi Baro Temsilciliği ve avukat çalışma odasında kullanılmak üzere yeni bilgisayarlar temin edilmiştir.
41 - Akhisar Adliyesi Avukat odasında bulunan klimanın arızalanması sebebiyle kliması yenilenmiştir.
42 -Alaşehir Baro Temsilciliğinde personel tarafından kullanılan eski bilgisayar yenilenmiştir.
43 - Alaşehir Temsilciliği Baro personeli için yeni bir çalışma koltuğu alınmıştır.
44 - Alaşehir Baro Temsilciliği odasına elektrik ve internet kabloları döşenmiştir.
45 - Alaşehir Baro Temsilciliği odasına dolap, vestiyer ve çalışma bankosu yaptırılmıştır.
46 - Alaşehir Baro Temsilciliği odası ile avukat bekleme odalarındaki televizyonlar için yeni uydu cihazları temin edilmiştir.
47 - Alaşehir Baro Temsilciliği odası ve avukat bekleme odalarındaki televizyon kabloları yenilenmiş, LNB cihazları temin edilmiştir.
48 - Alaşehir Adliyesi duruşma salonlarında kullanılan bas-konuş sistemi yenilenmiştir.
49 - Alaşehir Baro Temsilciliğinde kullanılan cübbe sayısı artırılmıştır.
50 - Alaşehir Adliyesi avukat odalarında meslektaşlarımızın kullanımındaki eski bilgisayarların yerine iki adet yeni bilgisayar alınmıştır.
51 - Alaşehir Temsilciliği ve avukat odalarında kullanılmak üzere CD okuyucu temin edilmiştir.
52 - Salihli Baro Temsilciliğine yeni bir Toshiba marka fotokopi makinesi alınmıştır.
53 - Salihli Adliyesi avukat odalarında kullanılan eski bilgisayarların yerine dört adet yeni bilgisayar temin edilmiştir.

FAALİYETLER, DÜZENLEMELER VE ÇALIŞMALAR

54 - Salihli Baro Temsilciliğinde meslektaşlarımızın kullanımına sunulmak üzere e-duruşma odası oluşturulmuş; odaya tam donanımlı bilgisayar, mikrofonlu kulaklık ve kulaklık pedi alınmıştır.

55 - Salihli Baro Temsilciliği odasında personel tarafından kullanılan eski bilgisayar yenilenmiştir.

56 - Salihli Temsilciliği Baro personeli için yeni bir çalışma koltuğu alınmıştır.

57 - Salihli Temsilciliği 4. kat avukat bekleme odasındaki camlara güneş ışığını azaltmak amacıyla kumlama uygulaması yapılmıştır.

58 - Salihli Temsilciliği 4. kattaki terasta bulunan tentenin brandası yenilenmiştir.

59 - Salihli Temsilciliği 4. kattaki terasa salon tipi klima monte edilmiştir.

60 - Salihli Cumhuriyet Başsavcılığı ile yapılan görüşmeler sonucunda, Salihli Adliyesi bahçesinde yalnızca Salihli'de görev yapan avukatlara tahsis edilen alan otopark olarak kullanılmaya başlanmıştır. Otoparkın giriş kapısı onarılmış ve boyanmış, otomatik kapı motoru takılmış; meslektaşlarımıza giriş ve çıkışlarda kullanılmak üzere kapı kumandaları dağıtılmıştır.

61 - Salihli Temsilciliği ve avukat odalarında kullanılmak üzere CD okuyucu temin edilmiştir.

62 - Salihli Temsilciliğinde meslektaşlarımızın kullanımına sunulmak üzere kahve makinesi alınmıştır.

63 - Soma Temsilciliğinde kullanılmak üzere Kyocera marka fotokopi makinesi temin edilmiştir.

64 - Soma Temsilciliğinde meslektaşlarımızın kullanımına sunulmak üzere tarayıcı alınmıştır.

65 - Soma Temsilciliğinde kahve ve çay makinelerinin yerleştirilmesi amacıyla dolap yaptırılmıştır.

66 - Kula Temsilciliği avukat bekleme odası için klima temin edilmiştir.

67 - Kula Temsilciliği avukat bekleme odası için ofis tipi çaycı alınmıştır.

68 - Gördes Baro Temsilciliği avukat odası için yeni bilgisayar ve yazıcı alınmıştır.

69 - Sarıgöl Temsilciliğine yeni bilgisayar, yazıcı ve perde temin edilmiştir.

70 - Kırkağaç Temsilciliğinde kullanılmak üzere yeni bilgisayar alınmıştır.

71 - Saruhanlı Temsilciliğinde kullanılmak üzere yeni bilgisayar alınmış ve avukat odasının tefrişatı yapılmıştır.

72 - Turgutlu Baro Temsilciliğine yeni bir Toshiba marka fotokopi makinesi alınmıştır.

73 - Turgutlu Temsilciliğinde meslektaşlarımızın kullanımına sunulmak üzere kahve makinesi alınmıştır.

FAALİYETLER, DÜZENLEMELER VE ÇALIŞMALAR

74 - Büro ziyaretlerinde meslektaşlarımıza hediye edilmek üzere Atatürk portreleri temin edilmiştir.

75 - Merkez ve ilçelerimizden çok sayıda meslektaşımızın katılımıyla iki voleybol ve bir futbol turnuvası düzenlenerek meslektaşlarımız arasındaki iletişim ve dayanışmanın güçlendirilmesine katkı sağlanmıştır.

76 - Manisa Barosu olarak, Baromuza kayıtlı meslektaşlarımızın sosyal ve sportif faaliyetlere katılımını teşvik etmek, meslektaşlarımız arasındaki dayanışmayı ve iletişimi güçlendirmek amacıyla Manisa Büyükşehir Belediyesi ile gerçekleştirilen görüşmeler sonucunda, Tevfik Lav Spor Tesisleri Kapalı Spor Salonu'nun haftada iki gün meslektaşlarımızın kullanımına tahsis edilmesi sağlanmıştır.

77 - Kurumlar arası düzenlenen tenis turnuvasına Manisa Barosu olarak katılım sağlanmıştır.

78 - Manisa, Salihli ve Akhisar'da meslektaşlarımızın katılımıyla doğa yürüyüşleri düzenlenmiştir.

79 - Manisa Büyükşehir Belediyesi ile Şiddet Mağduru Kadınlar ve diğer dezavantajlı grupların adalete erişimiini artırmak ve kolaylaştırmak için 1.000.000,00 TL'nin Baromuz Adli Yardım Bütçesine aktarılmasına yönelik adli yardım hizmetlerine ilişkin anlaşma imzalanmıştır.

80 - Türkiye Barolar Birliği Başkanı Av. R. Erinç Sağkan'ın katılımıyla Kurgusal Duruşma Ege Bölgesi Elemeleri, Manisa Barosu Hizmet Binasında gerçekleştirilmiştir.

81 - Voleybol turnuvası kapsamında Manisa Gençlik ve Spor İl Müdürlüğüne bağlı Şehzadeler Çok Amaçlı Spor Salonu meslektaşlarımızın kullanımına tahsis edilmiştir.

82 - Meslektaşlarımız için resim kursu düzenlenmiş; kurs kapsamında hazırlanan eserler Manisa Büyükşehir Belediyesi Lale Salonu'nda sergilenmiştir.

83 - Bir personelin Kıdem tazminatı ödemesi gerçekleştirilmiştir.

84 - İki personele ilişkin bekleyen kıdem ve diğer tazminat ödemeleri gerçekleştirilmiştir.

85 - Bekleyen adli yardım ödemeleri meslektaşlarımıza yatılmıştır.

86 - Manisa Adliyesi 2. katta bulunan Baro alanında e-duruşma salonu oluşturulmuş ve tefrişatı tamamlanmıştır.

87 - Manisa Adliyesi 2. kattaki avukat dinlenme odasında ücretsiz çay ve kahve servisi sürdürülmüştür.

88 - Manisa Barosu Hizmet Binasında Buğra Altun'un sahne aldığı stand-up gösterisi düzenlenmiştir.

89 - Eskişehir Anadolu Üniversitesi Süi Generis Tiyatro Topluluğu tarafından sahnelenen "Kadınlar Konuşursa" adlı tiyatro oyunu, Manisa Büyükşehir Belediyesi Tiyatro Salonu'nda izleyiciyle buluşturulmuştur.

FAALİYETLER, DÜZENLEMELER VE ÇALIŞMALAR

90 - CMK görevlendirmelerinde ödenen yol ücretlerine ilişkin tarifelerde, Manisa Cumhuriyet Başsavcılığı ile yapılan görüşmeler sonucunda %500 ile %1.900 arasında artış sağlanmıştır.

91 - CMK sisteminde daha önce yalnızca soruşturma görevlendirmeleri için ödenen yol giderlerinin, Manisa Cumhuriyet Başsavcılığı ile yapılan görüşmeler sonucunda ilk kez kovuşturma görevlendirmeleri için de ödenmesi sağlanmıştır.

92 - CMK puanlama sisteminde, meslekte beş yılını ve 30 yaşını doldurmamış meslektaşlarımız için %35 oranında puan avantajı sağlanmıştır.

93 - Staj eğitimi çalışmaları kapsamında, merkez ve ilçelerimizden meslektaşlarımızın eğitici olarak katılımıyla 97 staj eğitim programı düzenlenmiştir.

94 - Merkez ve ilçelerimizde, alanında uzman akademisyen ve hukukçuların katılımıyla eğitim konferansları gerçekleştirilmiştir.

95 - Adli Yardım Nöbet listeleri online eğitim alan meslektaşların katılımı ile güncellenmiş, meslekte beş yılını ve 30 yaşını doldurmamış meslektaşlarımız için görevlendirme sayısı avantajı sağlanmıştır.

Farklı dönemlerde; 7 grup temel arabuluculuk eğitimi, 6 grup arabuluculuk yenileme eğitimi, 2 grup tüketici hukuku arabuluculuk uzmanlık eğitimi, 1 grup iş davaları ve işçilik alacakları hesaplamaları ileri eğitimi, 1 grup bedensel zararlara ilişkin hesaplamalar aktüerya ileri eğitimi, 1 grup aile ve miras mevzuatından kaynaklanan nitelikli hesaplamalar ileri eğitimi, 1 grup konkordato komiserliği temel eğitimi ve 1 grup iş hukuku arabuluculuk uzmanlık eğitimi düzenlenmiştir. Bu eğitimlerin Baromuz çatısı altında gerçekleştirilmesiyle meslektaşlarımızın mesleki bilgi ve yetkinliklerinin geliştirilmesine katkı sağlanmış; aynı zamanda Baromuza gelir elde edilmiştir.

• Manisa Barosu Yeni Resmi Mobil Uygulaması Meslektaşlarımızın Hizmetine Sunuldu

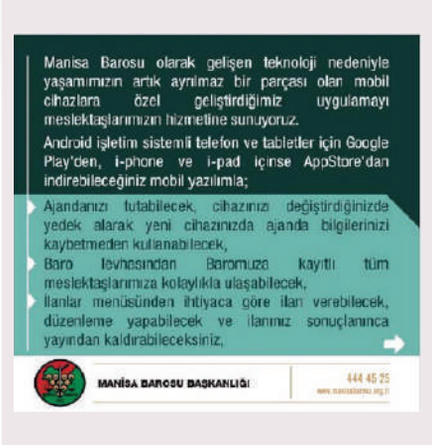

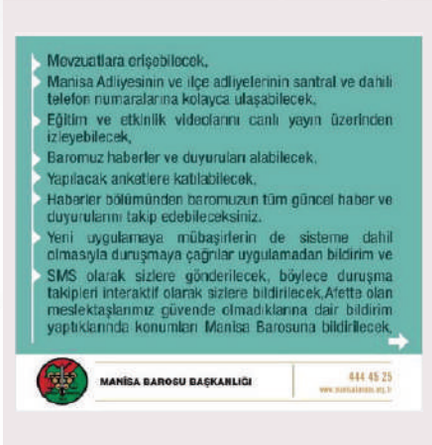

Manisa Barosu olarak gelişen teknoloji nedeniyle yaşamımızın artık ayrılmaz bir parçası olan mobil cihazlara özel geliştirdiğimiz uygulamayı meslektaşlarımızın hizmetine sunuyoruz.
Android işletim sistemli telefon ve tabletler için Google Play'den, i-phone ve i-pad içinse AppStore'dan indirebileceğiniz mobil yazılımla;
Ajandanızı tutabilecek, cihazınızı değiştirdiğinizde yedek alarak yeni cihazınızda ajanda bilgilerinizi kaybetmeden kullanabilecek,
Baro levhasından Baromuza kayıtlı tüm meslektaşlarımıza kolaylıkla ulaşabilecek,
İlanlar menüsünden ihtiyaca göre ilan verebilecek, düzenleme yapabilecek ve ilanınız sonuçlanınca yayından kaldırabileceksiniz,
Mevzuatlara erişebilecek,
Manisa Adliyesinin ve ilçe adliyelerinin santral ve Dahili telefon numaralarına kolayca ulaşabilecek,
Eğitim ve etkinlik videolarını canlı yayın üzerinden izleyebilecek,
Baromuz haberler ve duyuruları alabilecek,
Yapılacak anketlere katılabilecek,
Haberler bölümünden baromuzun tüm güncel haber ve duyurularını takip edebileceksiniz.
Yeni uygulamayla Yeni uygulamaya mübaşirlerin de dahil edilmesiyle duruşmaya çağrılar uygulamadan bildirim ve SMS olarak sizlere gönderilecek, böylece duruşma takipleri interaktif olarak sizlere bildirilecek, Afette olan meslektaşlarımız güvende olmadıklarına dair bildirim yaptıklarında konumları Manisa Barosuna bildirilecek, hızlı biçimde yardımda bulunması sağlanacak, 7/24 açık olan Avukat Çağrı Hattı butonuyla acil durumlarda meslektaşlarımız yardım talebinde bulunabilecektir. Bunların yanında meslektaşlarımızın işlerini kolaylaştıran bir çok özellik ilave edilmiştir.
Kurulum için mobil cihazınıza uygun yazılımı aşağıdaki linklerden yükledikten sonra, şifre hatırlat bölümünden TC Kimlik Numarası, sicil numaranız ve baromuza kayıtlı cep telefonu numaranız üzerinden şifre talebinde bulunup telefonunuza gelen SMS ile iletilen şifreyi girerek uygulamaya giriş yapabilirsiniz.
Stajyer Avukat meslektaşlarımız da uygulamayı
kullanabilecek, staj eğitimini takvimi takip edebilecektir.
https://apps.apple.com/tr/app/manisa-baro/id6740248164?l=tr

• Baromuza Ekonomik Katkı Sağlaması İçin Keşif Aracı Olarak Kullanılacak Hizmet Aracımız TBB den Teslim Alınmıştır

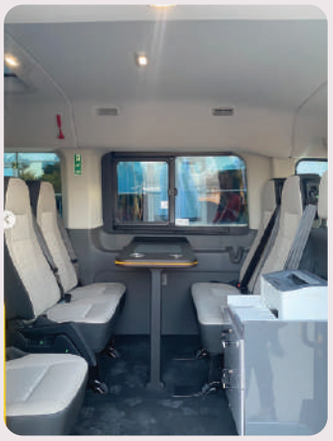

Türkiye Barolar Birliği tarafından Barolara tahsis edilen hizmet araçları kapsamında Baromuza ait araç teslim alınmış, keşif aracı olarak kullanımı için gerekli donanım ve araç giydirme işlemleri Baromuzca yaptırılmıştır.
Baromuzun kurumsal işleyişine ve meslektaşlarımıza sunulan hizmetlere yönelik sağlanan bu değerli katkı dolayısıyla Türkiye Barolar Birliği Başkanı Av. R. Erinç SAĞKAN'a ve Yönetim Kurulu'na teşekkür ederiz.
Yeni hizmet aracı, baromuzun faaliyetlerinin yürütülmesine ve meslektaşlarımıza sunulan hizmetlerin geliştirilmesine önemli katkı sağlayacak,Baromuza ekonomik katkı sağlaması için Manisa Adliyesinde keşif aracı olarak kullanılacaktır.
Meslektaşlarımızın bilgisine saygıyla duyurulur.

• Baromuz Hizmet Binasının Ana Girişini Engelsiz Yaşam için Yeniden Düzenledik

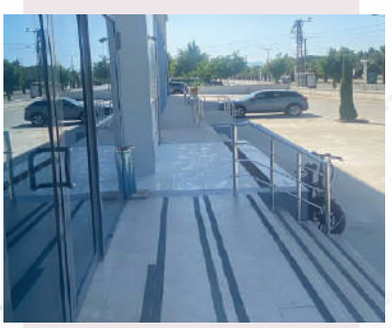

İlk bakışta İki fotoğraf yaşlı, fiziksel engelli veya bebeği olmayan bir çok insan için herhangi bir anlam ifade etmeyebilir. Ne var ki fiziksel engelli ve yaş almış iki meslektaşımızın haklı talepleri üzerine Baromuzun Hizmet Binasının ana girişi yaşlı, fiziksel engelli meslektaşlarımızın /yurttaşlarımızın ve hatta bebek arabasi kullananların da erişimine uygun hale getirilmiştir.

• Anonim Şirketlere ve Kooperatiflere Yönelik Çalışmamız

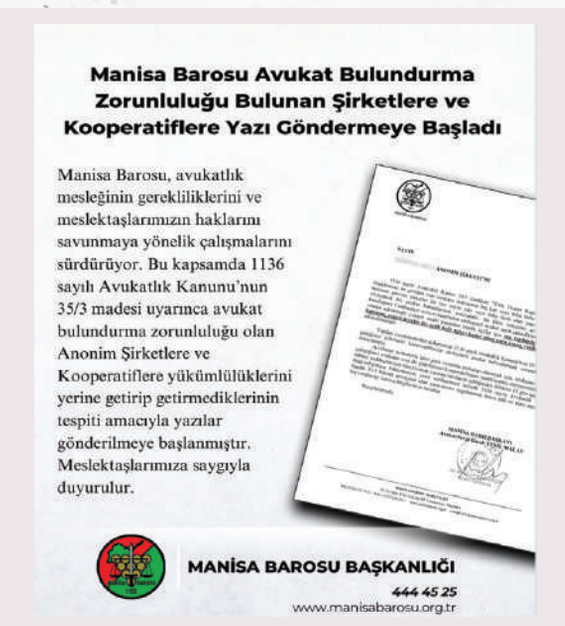

Manisa Barosu, avukatlık mesleğinin gerekliliklerini ve meslektaşlarımızın haklarını savunmaya yönelik çalışmalarını sürdürüyor. Bu kapsamda 1136 sayılı Avukatlık Kanunu'nun 35/3 madesi uyarınca avukat bulundurma zorunluluğu olan Anonim Şirketlere ve Kooperatiflere yükümlülüklerini yerine getirip getirmediklerinin tespiti amacıyla yazılar gönderilmeye başlanmıştır. Meslektaşlarımıza saygıyla duyurulur.

• Arzuhalcilik Faliyetinin Soma'da Sonlandırılması

T.C.
SOMA BELEDİYE BAŞKANLIĞI
Zabıta Müdürlüğü

Sayı : E-85268220-804.01-52067
Konu : Arzuhalcilik Faaliyeti

MANİSA BAROSU BAŞKANLIĞINA
(75. Yıl Mah. 5345 Sok. No:54 Yunusemre/MANİSA)

İlgi : 02.10.2025 tarihli ve 2025/1479 sayılı yazınız.

İlgi'de kayıtlı yazınızda, ilçemiz Nihat Danışman Mahallesi Atatürk Caddesi No:63 adresinde Avukatlık Kanunu'na aykırı şekilde arzuhalcilik faaliyeti yapıldığı ve Avukatlık Kanunu kapsamında izin verilmemesi istenmektedir.

Konu ile ilgili zabıta ekiplerimizce ilçemiz Nihat Danışman Mahallesi Atatürk Caddesi adliye binası yanındaki otopark olarak kullanılmakta olan kamusal alanda araç içerisinde arzuhalcilik yaptığı tespit edilen [redacted] isimli vatandaşa kamusal alandaki faaliyetini sonlandırarak aracını alandan kaldırması için 1 (bir) gün süreli tebligat yapılmış olup, süre sonunda yapılan kontrolde faaliyetin sonlandığı ve aracın alanda olmadığı görülmüştür.

Bilgilerini arz ederim.

Sercan OKUR
Belediye Başkanı

Doğrulama Kodu: c5e5798b-9ec0-41ef-8862-f30d0f067518

Doğrulama Linki: https://e-imza.turkiye.gov.tr/resmi-belediye-ofisi

Adres: Kartoğlu Mahallesi Cengiz Topel Mezarlık No:4 Soma/Manisa
Telefon No: (236)618 14 01 Faks No: (236)617 10 91
e-Posta: bilgi@soma.bel.tr İnternet Adresi: https://www.soma.bel.tr
Kep Adresi: somabelediyesebekulugu@hs01.kep.tr

Bilgi için: Nejla TOMBUL
Zabıta Komiseri
Telefon No: -

Bu belge, güvenli elektronik imza ile imzalanmıştır.

Değerli Meslektaşlarımız,
Baromuz tarafından Soma Belediye Başkanlığına iletilen başvuru üzerine, Soma ilçesi Nihat Danışman Mahallesi'nde Avukatlık Kanunu'na aykırı şekilde yürütülen arzuhalcilik faaliyetine ilişkin gerekli inceleme yapılmış; ilgili kişi hakkında işlem tesis edilmiş ve faaliyetin sona erdiği bildirilmiştir.

Avukatlık mesleğine özgülenmiş yetkileri hukuka aykırı olarak kullanan, mesleğimize zarar veren ve vatandaşların mağduriyetine sebep olan kişi ve faaliyetlere karşı mücadelemiz kararlılıkla devam edecektir.

Bu mücadelede iş birliği ve duyarlılıklarından dolayı meslektaşımız Soma Belediye Başkanı Av. Sercan OKUR'a teşekkür ederiz.

• Manisa Adliyesi Otopark Alanındaki Çevre Düzenlemesi

Manisa Cumhuriyet Başsavcılığı ile yapılan görüşmelerde dile getirdiğimiz otopark sorunun çözümüne dönük olarak Sayın Savcılık Makamı tarafından Manisa Adalet Sarayı yerleşkesinde bulunan Atatürk Anıtının aşağı kısmındaki bahçe alanın otopark olarak düzenlenerek kullanıma açılmasına karar verilmiştir.

Bilindiği üzere, uzun yıllardır meslektaşlarımız açısından ciddi bir sorun teşkil eden otopark yetersizliği, adliyeye erişimi güçleştirmekte; çevrede düzensiz parklar, trafik yoğunluğu ve güvenlik risklerine yol açmaktaydı. Bu durum özellikle duruşma saatlerinde mağduriyetlere sebep olmakta, adalete erişim sürecini fiziki koşullar nedeniyle sekteye uğratmaktaydı.

Bu çerçevede, Manisa Cumhuriyet Başsavcılığı tarafından söz konusu alanın otopark olarak düzenlenmesi yönündeki çalışmalar başlamış olup, tamamlandığında araç park kapasitesinin önemli ölçüde artırılması ve uzun süredir devam eden bu yapısal sorunun ortadan kaldırılması hedeflenmektedir.

Kamu hizmetinin etkinliği, adliye çevresindeki güvenli ve düzenli trafik akışı ile doğrudan bağlantılı olup, yapılmakta olan düzenlemenin bu doğrultuda önemli bir adım olduğu kanaatindeyiz.

• Ücretsiz İkram Uygulaması

Manisa Merkez ile Salihli, Akhisar, Soma, Turgutlu ve Alaşehir Baro Temsilciliklerimizde Salı ve Perşembe günleri meslektaşlarımız için ücretsiz poğaça ve simit ikramı uygulaması başlatılmıştır.

Yoğun duruşma günlerinde, sabahın erken saatlerinde ya da duruşma aralarında meslektaşlarımız için küçük bir ikramla güne başlamalarını istedik.

• Yeni Fotokopi Makinaları Alındı

Manisa Adliyesi 2. katta bulunan Baro fotokopi odasında kullanılmak üzere yeni bir Toshiba marka fotokopi makinesi temin edilmiştir. Yine Akhisar, Salihli, Soma, Turgutlu Baro temsilciliklerine de fotokopi makinası alınmıştır.
Ayrıca fotokopi ve print hizmetlerinde ilk 5 sayfa ücretsiz hale getirilmiştir.

• Yeni Kahve Makinaları Alındı

Akhisar, Salihli, Soma, Turgutlu Baro Temsilciliğinde meslektaşlarımızın kullanımına sunulmak üzere kahve makinesi alınmıştır. Manisa Adliyesi 2. katta bulunan avukat dinlenme odasında ücretsiz çay ve kahve servisi sürdürülmüştür.

• Baromuzdan Meslektaşlarımıza Özel E-İmza Hizmeti

Değerli Meslektaşlarımız,

Baromuz ile ARKSIGNER arasında gerçekleştirilen anlaşma kapsamında, 3 yıllık e-imza hizmeti muadillerinden %37 daha avantajlı fiyatla meslektaşlarımızın kullanımına sunulmaktadır.

E-imzalarınız, Manisa Barosu Hizmet Binası'ndan Akhisar, Alaşehir, Turgutlu, Salihli ve Soma Temsilciliklerimizde anında teslim edilmektedir.

- 3 Yıllık E-İmza Ücreti: 1.500 TL
- Anında Teslim
- Hızlı Erişim
- Dilediğiniz Zaman Aktifleştirme İmkânı
- Kolay Aktivasyon ve Güvenli Kullanım

Meslektaşlarımız, başvuru işlemlerinin ardından e-imzalarını beklemeden teslim alabilir; ihtiyaç duydukları tarihte diledikleri zaman aktifleştirerek kullanmaya başlayabilirler.
Bilgilerinize saygı ile sunulur.

• Legal Online Hukuk Veritabanı 1 Yıl Süre ile Ücretsiz Olarak Sunulmuştur.

Manisa Barosu tarafından temin edilen Legal Online Hukuk Veritabanı, Baromuza kayıtlı avukatlarımız ve stajyer avukatlarımızın kullanımına 1 yıl süreyle ücretsiz olarak sunulmuştur.
Bu kapsamda;

- Online Kütüphane bölümünde; Legal Yayıncılık'ın akademik ve uygulamaya yönelik kitapları ile hakemli hukuk dergilerine,
- Legalbank bölümünde ise; yüksek mahkeme kararlarına (içtihatlara), tüm mevzuata, dilekçe ve belge örneklerine, makalelere ve literatüre

01 Ocak 2026 – 31 Aralık 2026 tarihleri arasında çevrim içi olarak erişim sağlanabilecektir.
Sisteme erişim için gerekli kullanıcı adı ve şifre bilgileri, avukatlarımıza ve stajyer avukatlarımıza, Baromuzda kayıtlı cep telefonu numaraları üzerinden SMS yoluyla ayrıca gönderilecektir.
Erişim adresi:
https://www.legalonline.com.tr/manisabarosu/

• Avukat Çalışma Odalarında Bilgisayarımız ve Teknik Ekipmanlarımız Yenilenmiştir.

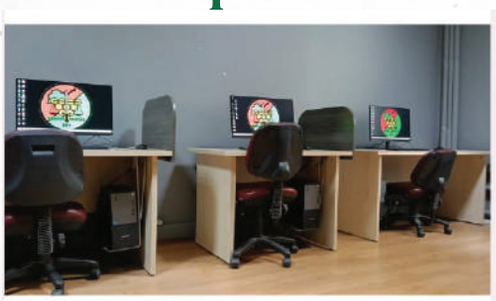

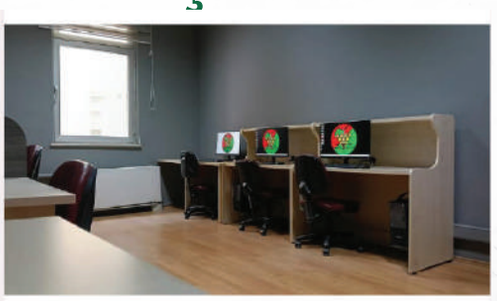

Uzun yıllar sonra ilk kez gerçekleştirilen bu yenileme ile çalışma odalarımızın teknik altyapısı önemli ölçüde güçlendirilmiştir.
Savunmanın etkinliği, yalnızca hukuki bilgiyle değil, aynı zamanda güçlü bir fiziki ve teknik altyapıyla mümkündür. Meslektaşlarımızın emeklerini daha sağlıklı ve verimli koşullarda ortaya koyabilmeleri için çalışma ortamlarının iyileştirilmesine yönelik adımlarımız aralıksız devam edecektir.

• 5 Nisan Avukatlar Günü Özel Kupa Hediyesi

5 Nisan avukatlar günü dolayısıyla meslektaşlarımıza Manisa Barosu 100. yıl logolu ve kişiye özel kupalar hediye edilmiştir.

• E-duruşma Kabinleri

Manisa Adliyesi 2. katta bulunan Baro alanında e-duruşma salonu oluşturulmuş ve tefrişatı tamamlanmıştır.
Akhisar Adliyesi avukat bekleme odasına e-duruşma kabini yaptırılmış ve kabin tam donanımlı bir bilgisayarla teçhiz edilmiştir.
Salihli Baro Temsilciliğinde e-duruşma odası oluşturulmuş; odaya tam donanımlı bilgisayar, mikrofonlu kulaklık ve kulaklık pedi alınmıştır.

• Manisa Barosu Whatsapp Kanalı Oluşturulmuştur

Manisa Barosu Whatsapp Kanalı oluşturulmuştur.Baromuz ile ilgili güncel gelişmeleri, haberleri ve bilgilendirmeleri kanalımızdan takip edebilirsiniz.
Kanalı Takip etmek için:
https://whatsapp.com/channel/0029VbB3mUnKmCPTXLjCTB1F

• Bekleme Odalarında Yenilenmeler Yapıldı

BARO ODALARIMIZI YENİLEDİK

Meslektaşlarımızın daha modern, konforlu ve verimli alanlarda hizmet alabilmesi için çalışmalarımıza aralıksız devam ediyoruz.

SALİHLİ ADLİYESİ

Tüm avukat odaları boyandı, koltuklar yenilendi. Meslektaşlarımızın daha temiz, düzenli ve kullanışlı alanlarda çalışabilmesi için gerekli düzenlemeler gerçekleştirildi.

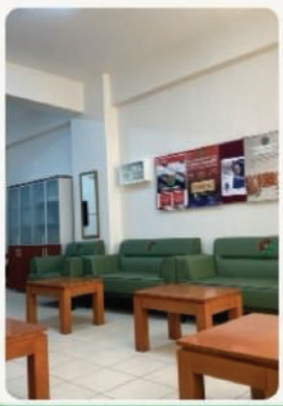

AKHİSAR ADLİYESİ

Avukat odaları boyandı, koltuklar yenilendi.
Avukat dinlenme odasının perdeleri değiştirilerek kullanım konforu artırıldı.

MANİSA ADLİYESİ

Avukat odaları boyandı, koltuklar ve su sebilleri yenilendi. İhtiyaç duyulan odalara havalandırma aspiratörleri takıldı. Portmanto ve orta sehpa ihtiyaçları karşılandı. Elektrik tesisatları düzenlenerek odalara çoklu prizler eklendi. Odaların camlarına Manisa Barosu logolu buzlama uygulaması yapılarak çalışma alanlarında mahremiyet sağlandı.

MANİSA BAROSU BAŞKANLIĞI

444 45 25

www.manisabarosu.org.tr

• Meslektaşlarımız İçin Avukat Dinlenme Odalarını Yeniledik

MANİSA ADLİYESİ

KAYDIR

Avukat odaları boyandı, koltuklar ve su sebilleri yenilendi. İhtiyaç duyulan odalara havalandırma aspiratörleri takıldı. Portmanto ve orta sehpa ihtiyaçları karşılandı. Elektrik tesisatları düzenlenerek odalara çoklu prizler eklendi. Odaların camlarına Manisa Barosu logolu buzlama uygulaması yapılarak çalışma alanlarında mahremiyet sağlandı.

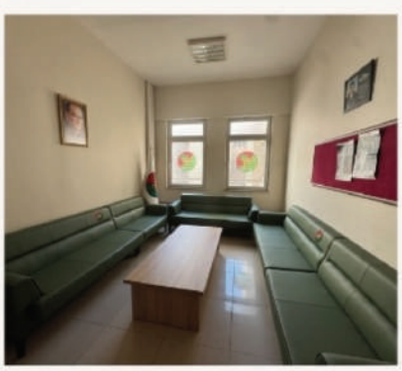

MANİSA BAROSU BAŞKANLIĞI

444 45 25

www.manisabarosu.org.tr

• Meslektaşlarımız İçin Avukat Dinlenme Odalarını Yeniledik

AKHİSAR ADLİYESİ

KAYDIR

Avukat odaları boyandı, koltuklar yenilendi.
Avukat dinlenme odasının perdeleri değiştirilerek kullanım konforu artırıldı.

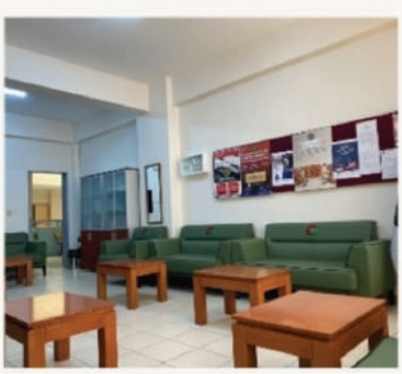

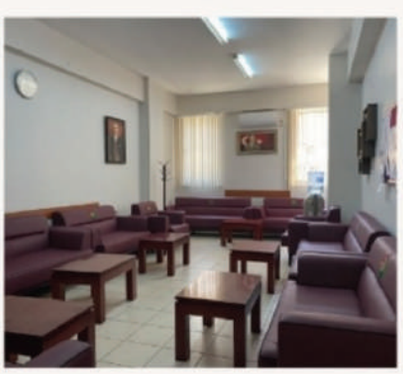

MANİSA BAROSU BAŞKANLIĞI

444 45 25

www.manisabarosu.org.tr

• Meslektaşlarımız İçin Avukat Dinlenme Odalarını Yeniledik

SALİHLİ ADLİYESİ

Tüm avukat odaları boyandı, koltuklar yenilendi. Meslektaşlarımızın daha temiz, düzenli ve kullanışlı alanlarda çalışabilmesi için gerekli düzenlemeler gerçekleştirildi.

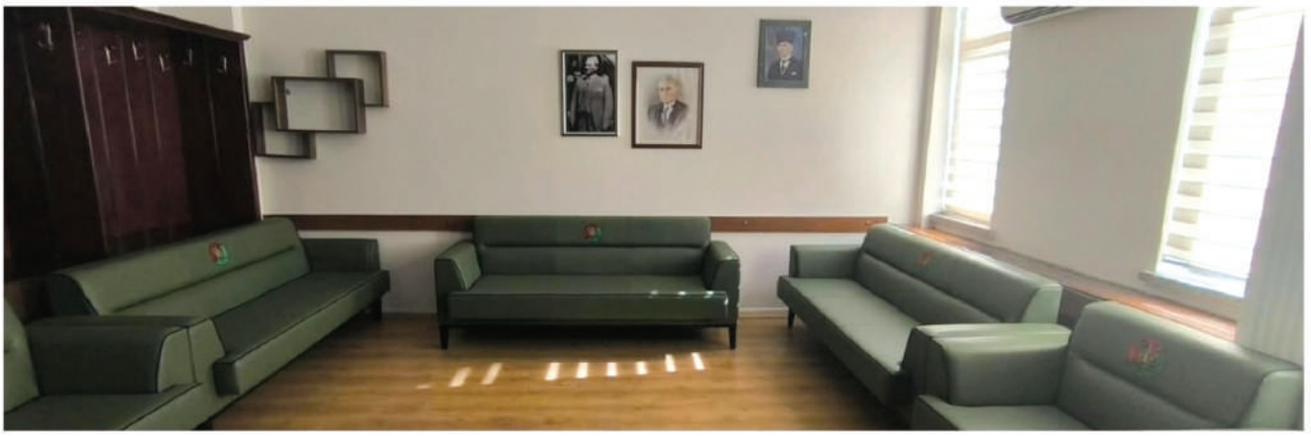

MANİSA BAROSU BAŞKANLIĞI

444 45 25

www.manisabarosu.org.tr

• Salihli Adliyesinde Sadece Avukatlara Özel Otopark Düzenlenmesini Gerçekleştirdik

Salihli Cumhuriyet Başsavcılığı ile yapılan görüşmeler sonucunda, Salihli Adliyesi bahçesinde yalnızca Salihli'de görev yapan avukatlara tahsis edilen alan otopark olarak kullanılmaya başlanmıştır. Otoparkın giriş kapısı onarılmış ve boyanmış, otomatik kapı motoru takılmış; meslektaşlarımıza giriş ve çıkışlarda kullanılmak üzere kapı kumandaları dağıtılmıştır.

• Salihli Baro Temsilciliğimizde E-Duruşma Odası

Salihli Baro Temsilciliğinde meslektaşlarımızın kullanımına sunulmak üzere e-duruşma odası oluşturulmuş; odaya tam donanımlı bilgisayar, mikrofonlu kulaklık ve kulaklık pedi alınmıştır.

1. Aramızdan Ayrılan Meslektaşlarımız

270

Baromuz üyesi meslektaşımız **Avukat Burhan Amman**' ın vefatını üzülerek öğrenmiş bulunuyoruz. Merhuma Allah'tan rahmet kederli ailesine, sevdiklerine, yargı camiasına ve Manisa Baromuza başsağlığı dileriz.

271

Baromuz üyesi meslektaşımız **Avukat Hasan Avlaç**' ın vefatını üzülerek öğrenmiş bulunuyoruz. Merhuma Allah'tan rahmet kederli ailesine, sevdiklerine, yargı camiasına ve Manisa Baromuza başsağlığı dileriz.

272

Baromuz üyesi meslektaşımız **Avukat Cengiz Şener'** in vefatını üzülerek öğrenmiş bulunuyoruz. Merhuma Allah'tan rahmet kederli ailesine, sevdiklerine, yargı camiasına ve Manisa Baromuza başsağlığı dileriz.

Baromuzun en kıdemli üyesi, meslektaşımız **Avukat Yıldırım Tayyar Egeli**'nin vefatını üzülerek öğrenmiş bulunuyoruz. Merhuma Allah'tan rahmet kederli ailesine, sevdiklerine, yargı camiasına ve Manisa Baromuza başsağlığı dileriz.

Baromuzun üyesi meslektaşımız **Avukat Dilek Kuzulu Yüksel'**in vefatını üzülerek öğrenmiş bulunuyoruz. Merhumeye Allah'tan rahmet; eşi Av. Hakan Yüksel'e, kederli ailesine, sevdiklerine, yargı camiasına ve Manisa Baromuza başsağlığı dileriz.

Baromuzun üyesi meslektaşımız **Avukat Ali Kanıt'**ın vefatını üzülerek öğrenmiş bulunuyoruz. Merhuma Allah'tan rahmet kederli ailesine, sevdiklerine, yargı camiasına ve Manisa Baromuza başsağlığı dileriz.

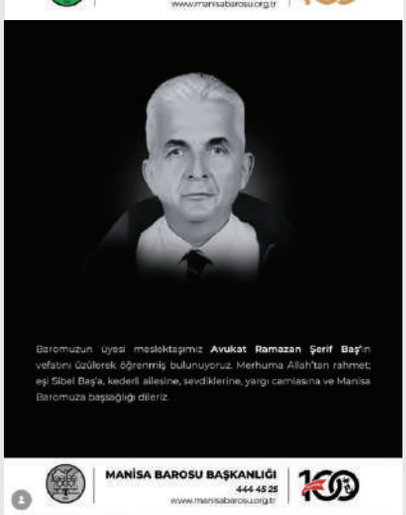

Baromuzun üyesi meslektaşımız **Avukat Ramazan Şerif Baş**'ın vefatını üzülerek öğrenmiş bulunuyoruz. Merhuma Allah'tan rahmet; eşi Sibel Baş'a, kederli ailesine, sevdiklerine, yargı camiasına ve Manisa Baromuza başsağlığı dileriz.

Baromuzun üyesi meslektaşımız **Avukat Alpay Okluoğlu**'nun vefatını üzülerek öğrenmiş bulunuyoruz. Merhuma Allah'tan rahmet; eşi Fatma Okluoğlu'na kederli ailesine, sevdiklerine, yargı camiasına ve Manisa Baromuza başsağlığı dileriz.

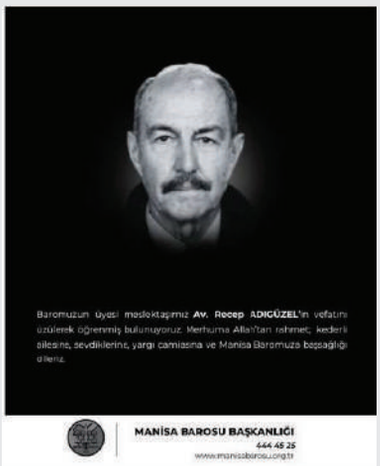

Baromuzun üyesi meslektaşımız, üstadımız **Av. Recep ADIGÜZEL**'in vefatını üzülerek öğrenmiş bulunuyoruz. Merhuma Allahtan rahmet, kederli ailesine,sevdiklerine, meslektaşlarımıza ve yargı camiasına başsağlığı dileriz.

Baromuz üyesi meslektaşımız **Av. Abdullah GÖLLÜ**'nün vefatını üzülerek öğrenmiş bulunuyoruz. Merhuma Allah'tan rahmet; kederli ailesine, sevdiklerine, yargı camiasına ve Manisa Baromuza başsağlığı dileriz.

Baromuz üyesi meslektaşımız **Av. Atilla KAYHAN**'ın vefatını üzülerek öğrenmiş bulunuyoruz.
Merhuma Allah'tan rahmet; kederli ailesine, sevdiklerine, yargı camiasına ve Manisa Baromuza başsağlığı dileriz.

• Manisa Barosu Olağan Genel Kurul Toplantısı Yapıldı

Manisa Barosu 2024 - 2026 Olağan Genel Kurul Toplantısı 12.10.2024 Cumartesi günü Manisa Barosu Hizmet Binası Atatürk Konferans Salonunda yapılmıştır.

• Mazbata Töreni Yapıldı

Manisa Barosu Başkanlığına Baro Başkanı olarak seçilen Av. Sevgi Başak YEŞİL ve Baro organlarına seçilen Yönetim Kurulu Üyeleri, Disiplin Kurulu Üyeleri, TBB Delegeleri ve Denetçimize mazbatalarını, İlçe Seçim Kurulu Başkanı Sayın Hakim Halil İbrahim KİBAR ve Seçim Müdürü Sayın Faruk KANBER takdim etmişlerdir. Mazbata Töreni' ne Baro organlarına seçilen tüm kurul üyelerimiz ve meslektaşlarımız katılmışlardır.

• Baro Başkanlığı Çelenk Sunma Töreni

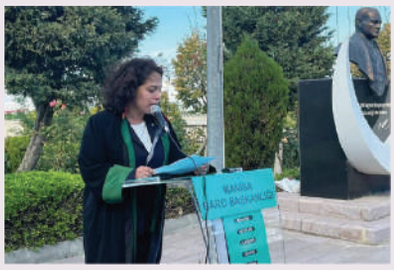

Değerli meslektaşlarım
2024-2026 döneminde Manisa Barosu avukatları tarafından yönetim kademelerine seçilmiş meslektaşlarımız adına baromuzun ilk kadın başkanı olarak sizleri saygıyla sevgiyle selamlıyorum
Bizler her sözümüze önderimiz, ebedi ve ezeli liderimiz Gazi Mustafa Kemal Atatürk'ün manevi huzurunda başlarız, onun çizdiği yolda yürürüz. Onun mavi gözlerini her zaman üzerimizde hissederek her eylemimizi gerçekleştiririz, sözümüzü söyleriz Bizler için Atatürk, bir resme, bir flamaya, bir logoya, sosyal medya paylaşımlarına hapsedilip, işimize geldiğinde kullandığımız bir kavram, bir kişi değildir
Bizler için Atatürk ve Atatürkçü ideoloji bizatihi yaşam tarzımızın ta kendisidir Bugün bizler savunma mesleğini; hukukun üstünlüğünü, insan haklarının evrensel ilkelerini, adaletin kaimliğini düstur edinerek icra ediyorsak, bu önce Atatürkçü cumhuriyet devrim sayesindedir
Diktatörler avukatlık mesleğini kabullenemezken Yüce Önder Mustafa Kemal Atatürk 29 Ekim 1923 de kurduğu Cumhuriyet'e 20 Nisan 1924'de Avukatlık Kanunu'nu hediye etmiştir.
Eğer bu gün Türkiye'de müstakil avukatlık müessesesi varsa, eğer bu gün avukatlar iyi, namuslu, söz, vakar sahibi yurttaşlar arasında bulunuyorsa, bunu bu iradeye borçludurlar.Çünkü Cumhuriyet, Avukatların yalnız refahını temin etmemiştir, mesleği kurmuş, avukatların namusunu ve şerefini kurtarmış, onu layık olduğu mevkiye çıkarmıştır. Bunu böylece kabul etmek ve söylemek meslek, vicdan ve namus borcudur."
Bugün ben karşınızda bir kadın avukat olarak 100. Yılında bu büyük kurumun Manisa barosunun başkanı olarak duruyorsam, bu, Atatürk ün kurduğu Cumhuriyet sayesindedir.
Bu sebeple bizler ne olduysak Atatürk sayesinde, ne olacaksak Atatürk sayesinde, ona layık olmak, onun devrimini, ilkelerini gelenekten geleceğe taşımak içindir
Burada bir kez daha söylemek isterim ki, Atatürk ün bana biz kadınlara gösterdiği değer, emanet ettiği haklarımız ve Atatürk ilkeleri ışığında, her daim önce hukukun üstünlüğünü savunacağız, kişisel hırslarımıza, kavgalarımıza alet etmeden, Atatürk devrimini gelecek kuşak avukatlara baromuzun kurumsallığı ile birlikte, bir an bile tereddüt etmeden, kimsenin önünde eğilmeden taşıyacağız Yolu yolumuzdur, ilkeleri ışığımızdır Sözü sözümüzdür.
Hepinize çok teşekkür ederiz.

• Baro Başkanları Toplantısına Katıldık

09 Kasım 2024 tarihinde Türkiye Barolar Birliği' nde düzenlenen 56. Baro Başkanları toplantısına Baro Başkanımız Av. Sevgi Başak YEŞİL katılmıştır. Toplantıda birliğimizin 2021-2024 dönemi icraatleri değerlendirilmiş, öneri ve görüşler sunulmuştur.

• Ege Bölgesi Baro Başkanları Toplantısına Katıldık

23.11.2024 tarihinde Muğla Barosu ev sahipliğinde düzenlenen Ege Bölgesi Baro Başkanları toplantısına Baro Başkanımız Av. Sevgi Başak YEŞİL katılmıştır.

• Manisa Barosu Genç Avukatlar Meclisi 1. Olağan Genel Kurulu Yapıldı

100. Yaşının arefesinde olan Baromuzun 2014 yılında yapılan Genel Kurulda kurulmasına karar verilen ve ilk defa 2024 yılında yapılan Baro Genel Kurulu sonrası oluşturulan Manisa Barosu Genç Avukatlar Meclisinin 1. Olağan Genel Kurulunda Genç Avukatlar Meclisi Başkanı seçilen Av. Muhammed Oğuzkaan ŞAHİN'i, Yürütme ve Denetleme Kuruluna seçilen tüm meslektaşlarımızı tebrik eder, başarılı bir çalışma dönemi geçirmelerini dileriz.

• Türkiye Barolar Birliği 38. Olağan Genel Kuruluna Katıldık

Türkiye Barolar Birliğinin 38. Olağan Genel Kurulu'nda yeniden Birlik Başkanlığına seçilen Sn. Av. Ramiz Erinç SAĞKAN'ı tebrik eder, birlikte başarılı bir çalışma dönemi geçirmeyi dileriz.

Türkiye Barolar Birliği 38. Olağan Genel Kurulu'na Baro Başkanımız, Birlik Delegelerimiz ve Birlik önceki dönem başkan yardımcılarından Baromuz üyesi Av. Hüseyin Erkenci ile Baromuz başkanlık divanı katılım göstermektedir. Baromuz delegesi Av. Ezgi Yangöz Genel Kurul Başkanlık Divanı üyeliğine seçilmiştir.

• 2024 Yılının Son Yönetim Kurulu Toplantısını Yaptık

Manisa Barosu Başkanlığı olarak yılın son Yönetim Kurulu toplantısını 25.12.2024 tarihinde yönetim kurulu üyelerimizle gerçekleştirdik.

Kararlarımızın tüm meslektaşlarımız için hayırlı olmasını, baromuzun 100. Yılı kuruluş yılı olan 2025 yılının, hak hukuk ve adalet için, mesleğimiz ve meslektaşlarımız için hayırlı gelişmeler yaşanan bir yıl olmasını dileriz.

• Türkiye Barolar Birliği 57. Baro Başkanları Toplantısına Katıldık

Türkiye Barolar Birliği 57. Baro Başkanları toplantısına Baro Başkanımız Av. Sevgi Başak YEŞİL katılmıştır. Toplantıda CMK, baroların dijitalleşmesi, yargı reformu strateji belgesi hakkındaki görüşler dile getirildi. Gündem maddelerinden diğeri 23.02.2025 günü yapılacak olan İstanbul Barosu Olağan Genel Kurul idi. Daha güçlü avukatlık mesleği ve daha güçlü Barolar için mücadelemiz devam edecektir.

• İstanbul Barosu Yalnız Değilidir!

147 yıldır bu topraklarda hakkın, hukukun, adaletin sesi olan İstanbul Barosunun Başkanı ve Yönetim Kurulu Üyeleri hakkında başlatılan hukuka tamamen aykırı ifade hürriyetini kısıtlayıcı şekilde yapılan soruşturmaya karşı İstanbul Barosunun yanında savunma mesleğini savunmak için oradaydık. İstanbul Barosu Yalnız Değilidir!

• 58. Baro Başkanları Toplantısına Katıldık

20 Mart 2025
İstanbul'da düzenlenen 58. Baro Başkanları toplantısına katıldık.

• Manisa Denetimli Serbestlik Müdürlüğü' nün Toplantısına Katıldık

Manisa Denetimli Serbestlik Müdürlüğü' nün düzenlemiş olduğu Cumhuriyet Başsavcısı Sayın Kurtca EKER' in başkanlığında yapılan toplantıya Av. Mertcan SABANCIOĞLU katılmıştır.

• Ege Bölgesi 2. Baro Başkanları Toplantısı Baromuz Ev Sahipliğinde Yapıldı

Ege Bölgesi 2. Baro Başkanları toplantısı Baromuz ev sahipliğinde 19.04.2025 tarihinde toplanmıştır.

Toplantıya TBB Başkanı Sayın Av. R. Erinç SAĞKAN, Başkan Yardımcısı Sayın Av. Bahar GÜLTEKİN CANDEMİR, Genel Sekreter Sayın Av. A. Erdem EMEKÇİ, Baro Başkanımız Sayın Av. Sevgi Başak YEŞİL, Afyonkarahisar Barosu Başkanı Sayın Av. M. İpek YILMAZ GÖKTÜRK, Aydın Barosu Başkanı Sayın Av. Utku Devrim Barış ARSLAN, Denizli Barosu Başkanı Sayın Av. Ufuk KÖK, İzmir Barosu Başkanı Sayın Av. Sefa YILMAZ, Kütahya Barosu Başkanı Başkanı Sayın Av. Edip İlkay SUNAY, Uşak Barosu Başkanı Sayın Av. Özgür BOZ ve Muğla Barosu Başkanı Sayın Av. Levent AKGÜN katılmışlardır.

Birlik Başkanımız Sayın Av. R. Erinç SAĞKAN ve Baro Başkanımız Sayın Av. Sevgi Başak YEŞİL' in başkanlığını yaptığı toplantıda gündeme ilişkin değerlendirmelerde bulunulmuştur.

• Baro Genel Sekreterleri Toplantısına Katıldık

Türkiye Barolar Birliğinde 14.06.2025 tarihinde gerçekleşen Baro Genel Sekreterleri Toplantısına Baromuz Genel Sekreteri Av. Emre Kışlalı katılmıştır.

• TBB 59. Baro Başkanları Toplantısına Katıldık

Baro Başkanımız Av. Sevgi Başak Yeşil, Türkiye Barolar Birliği nezdinde düzenlenen 59. Baro Başkanları Toplantısı'na katılmıştır.

Toplantıda, Anayasa Mahkemesinin 1136 sayılı Avukatlık Kanununun 134. ve 135. maddelerine ilişkin iptal kararı sonrası süreçte yapılacak düzenlemeler, CMK ödeme sistemi ve uygulamadaki aksaklıklar, e-BaroBirlik üzerinden yürütülmesi planlanan yeni ödeme altyapısı ile "Avukat emeklilik dayanışma fonu" projesi ve buna dair aktüerya sunumu ele alınmıştır.

Ayrıca avukatların iş alanlarının genişletilmesine dair öneriler değerlendirildi; toplumsal olaylar ve hak ihlalleri çerçevesinde baroların sorumluluğu tartışılmıştır.
Meslektaşlarımızın bilgisine sunulur.

Türkiye Barolar Birliği'de Baro Saymanları Toplantısına Katıldık

Türkiye Barolar Birliği'nin ev sahipliğinde gerçekleşen Baroların mali durumlarının güçlendirilmesi, Adli Yardım ve CMK cari gider bütçe disiplininin sağlanması hakkındaki konularda değerlendirmelerin yapıldığı Baro Saymanları toplantısına Baromuz Saymanı Av. Tenzile BAYRAK ERGÜN katılmıştır

• Koruma Kurulu' nun Eylül Ayı Toplantısını Baromuzda Gerçekleştirdik

Manisa Denetimli Serbestlik Müdürlüğü' nün düzenlemiş olduğu Baromuz ev sahipliğinde Manisa Cumhuriyet Başsavcısı Sayın Kurtça EKER' in başkanlığında Koruma Kurulu' nun Eylül ayı toplantısı gerçekleştirilmiştir.

• Türkiye Barolar Birliği 60. Baro Başkanları Toplantısına Katıldık

Baro Başkanımız Av. Sevgi Başak YEŞİL 29 Kasım 2025 tarihinde TBB Özdemir Özkök Kongre Merkezinde düzenlenen Türkiye Barolar Birliği 60. Baro Başkanları Toplantısına katıldı.
Toplantıda Anayasa Mahkemesinin 1136 sayılı Avukatlık Kanunu' nun 134. ve 135. maddelerini iptal kararı, TBB Avukatlık Kanunu Çalışma Komisyonu tarafından (Yargı Reformu Strateji Belgesi çerçevesinde) yapılan çalışmanın değerlendirilmesi, CMK Ücret Tarifesi hakkında görüşme, Hukukun üstünlüğü ve yargı bağımsızlığı çerçevesinde yaşanan son gelişmelerin değerlendirilmesi yapıldı.
Baro Başkanlarının konuşmaları ile ilerleyen program da ev sahipliği yapan TBB Başkanı Sayın Av. Erinç SAĞKAN ve Yönetim Kurulu Üyelerine teşekkür ederiz.

• TBB'nin Bir Yıllık Dönem Değerlendirme Toplantısına Katıldık

Türkiye Barolar Birliği Av.Özdemir Özok Kongre Merkezi'nde gerçekleştirilen "Türkiye Barolar Birliği'nin Bir Yıllık Dönem Değerlendirme Toplantısı" na Manisa Barosu Başkanı Av.Sevgi Başak Yeşil, TBB Delegeleri Av.Alper Fırat Depmeci ,Av.Ezgi Yangöz ve Av.Cihan Cengiz katılım sağladı.
Toplantıda başta avukatlık mesleğine dair sorunlar ve Munzam Emeklilik Çalışmaları ele alınarak görüş alışverişinde bulunuldu.

• TBB 61. Baro Başkanları Olağanüstü Toplantısı

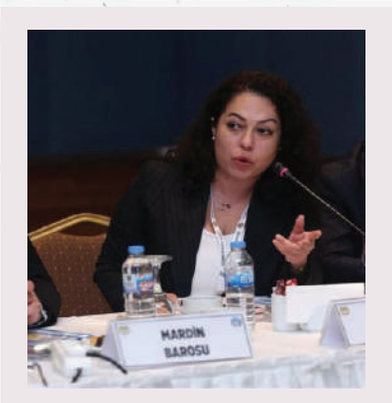

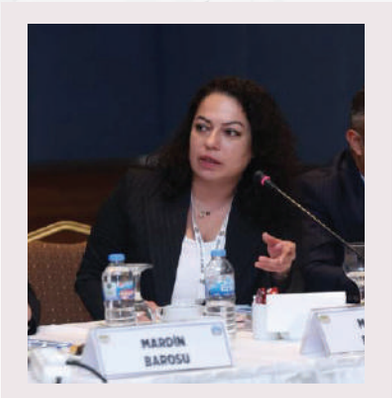

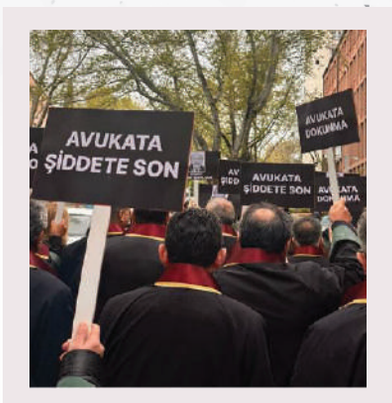

Türkiye Barolar Birliği nezdinde düzenlenen 61. Baro Başkanları Olağanüstü Toplantısına Baro Başkanımız Av. Sevgi Başak Yeşil katılmıştır.
Avukatlara yönelik artan şiddet konusunda toplantı gerçekleştirildikten sonra Ankara Güven Parkta TBB Başkanı Erinç Sağkan, TBB yönetim kurulu üyeleri ve Baro Başkanlarının katılımıyla konu ile ilgili açıklama yapıldı. Akabinde TBMM'ne kadar yürüyüş gerçekleştirildi. TBMM önünde Avukatlara yönelik şiddetin araştırılması konusunda meclis araştırma komisyonun kurulması ve şiddet hakkında önleyici ve caydırıcı yasal düzenlemelerin
(Avukata yönelik şiddetin nedenleri ve çözüm yollarının tespiti amacıyla TBMM bünyesinde bir araştırma komisyonu kurulması ve Meclis araştırması açılması,
• Avukatlık mesleğinin korunmasına yönelik Avrupa Konseyi Sözleşmesi'ne taraf olunması,
• 5237 sayılı Türk Ceza Kanunu'nun 106. maddesinde düzenlenen tehdit suçunun, yargı görevi yapanlara karşı işlenmesi halinde nitelikli hal olarak düzenlenmesi,
• Yargı mensuplarına karşı işlenen suçların 5271 sayılı Ceza Muhakemesi Kanunu'nun 100/3. maddesi kapsamında tutuklama nedenleri arasında sayılması,
• 1136 sayılı Avukatlık Kanunu'nun 57. maddesine eklenecek bir fıkra ile, avukata yönelik şiddet tehlikesi ve tehdit durumlarında 6284 sayılı Kanun'da öngörülen tedbirlere benzer koruma mekanizmalarının uygulanmasının güvence altına alınması; ayrıca Türk Ceza Kanunu'nun 51. maddesinde düzenlenen erteleme hükümlerinin bu kapsamdaki suçlar bakımından uygulanmayacağının açıkça düzenleme altına alınması,
• Haciz ve keşif işlemlerinde kolluk kuvvetlerinin hazır bulunmasının zorunlu hale getirilmesi, kolluğun yalnızca icra memurunu korumakla yükümlü olduğu yönünde yanlış algıya neden olan mevzuat ifadelerinin düzeltilmesi,
• Avukata yönelik şiddetin, özünde adalete yönelmiş bir saldırı olduğu bilincini yerleştirmek amacıyla kamu spotları hazırlanması ve toplum genelinde kapsamlı bir farkındalık çalışması yürütülmesi)
yapılması çağrısı gerçekleştirildi.
Açıklamanın ardından TBB Başkanı ve başkanımızın da içinde olduğu Baro Başkanlarından oluşan bir heyet, TBMM'nde siyasi parti Grup Başkanvekilleri ile konu hakkında görüşmeler gerçekleştirdi.

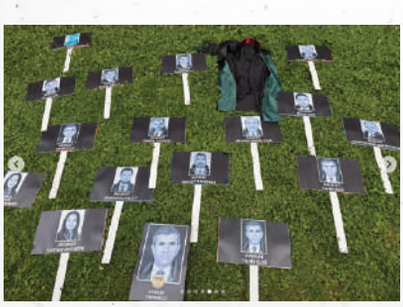

482

• TBB 62. Baro Başkanları Toplantısı'na Katıldık

27 Haziran 2026 tarihinde Türkiye Barolar Birliğinde gerçekleştirilen 62. Baro Başkanları Toplantısı'na, Baro Başkan Yardımcımız Av. Mehmet Tarlabölen katılmıştır.

Toplantı gündeminde; Mesleğin temel sorunlarına ilişkin baroların görüş ve taleplerinin değerlendirilmesi, 2026–2027 Avukatlık Asgari Ücret Tarifesi hakkında görüş alışverişinde bulunulması, Hukukun üstünlüğü ve yargı bağımsızlığı çerçevesinde yaşanan son gelişmelerin değerlendirilmesi konularında görüş ve öneriler paylaşılmıştır.

• Avukatlık Kanunu Değerlendirme Toplantısına Katıldık

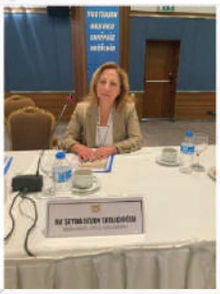

Türkiye Barolar Birliği'nde 26.09.2025 tarihinde gerçekleştirilen Anayasa Mahkemesi'nin 1136 sayılı Avukatlık Kanunu'nun 134' üncü ve 135'inci maddelerini iptal kararı ile ilgili değerlendirme toplantısına Manisa Barosu Disiplin Kurulu Başkanı Av. Şeyda Sözen Tatlıcıoğlu katılmıştır.

• Türkiye Barolar Birliği Avukat Hakları Merkezi 2026 yılı olağan toplantısına Katıldık

Türkiye Barolar Birliği Avukat Hakları Merkezi Yönergesi'nin 5/4 maddesi uyarınca her yıl tüm merkez üyelerinin katılımı ile toplanan ve 5 Nisan 2026 tarihinde TBB Av. Özdemir Özok Kongre ve Kültür Merkezi'nde gerçekleştirilen Türkiye Barolar Birliği Avukat Hakları Merkezi 2026 yılı olağan toplantısına ve 04 Nisan 2026 tarihinde yine TBB Avukat Hakları Merkezi'nce düzenlenen Avukatlık Mesleğinin Korunması Avrupa Konseyi Sözleşmesi Uluslararası Sempozyumu'na Manisa Barosu Avukat Hakları Komisyonu Başkan Yardımcımız Av. Taha Demir katılmıştır. Toplantıda Avukatlık Mesleğinin Korunması Avrupa Konseyi Sözleşmesi Konulu Çalıştay gerçekleştirilmiştir.

• Baromuz İzmir'de Savunma Nöbetinde

23.10.2025 tarihinde İzmir Adliyesi önünde gerçekleştirilen Savunma Nöbeti'ne Baro Başkanımız Av. Sevgi Başak YEŞİL ve TBB Delegemiz Av. Alper Fırat DEPMECİ katılmıştır.

• Savunmayı Savunmak İçin, İstanbul'dayız

Savunmayı savunmak için, İstanbul Barosu ile dayanışmak amacıyla, 21 Mart 2025 tarihinde İstanbul 2. Asliye Hukuk Mahkemesi'nde İstanbul Barosu'na karşı açılan davanın karar celsesine katıldık.

• Manisa Barosu Silivri'de

Manisa Barosu Başkanı Av. Sevgi Başak Yeşil ve Başkan Yardımcısı Av. Mehmet Tarlabölen , 27.05.2025 tarihinde Silivri Cezaevi'nde Av. Can Atalay, Ekrem İmamoğlu ve Ümit Özdağ'ı ziyaret etti. Av. Selçuk Kozağaçlı ile duruşmada olması nedeniyle görüşülemedi.
Yapılan ziyaretlerde yaşanan hukuki süreç konusunda görüş alışverişinde bulunulmuştur. Manisa Barosu Heyeti, bugün (28.05.2025) İstanbul Barosu Yönetim Kurulu'nun yargılandığı davanın ilk duruşmasında Manisa Barosu adına duruşmayı takip etmektedir.

• Ege ve Marmara Bölgesi Disiplin Kurulları Toplantısına Katıldık

Muğla Barosunun ev sahipliğinde gerçekleştirilen Ege ve Marmara Bölgesi Disiplin Kurulları toplantısına, Baro Disiplin Kurulu Başkanımız Av. Şeyda SÖZEN TATLICIOĞLU ve Disiplin Kurulundan sorumlu Av. Neslihan ÇELİK katılmışlardır. Anayasa Mahkemesi tarafından 1136 sayılı Avukatlık Kanunu Md 134 - 135'in iptal edilmiş olması nedeniyle hazırlanmakta olan yasa taslağı üzerinde bilgi paylaşımında bulunulmuştur.

• Ege ve Marmara Bölgesi Baro Başkanları Toplantısı

Ege ve Marmara Bölgesi Baro Başkanları ile TBB Başkan Yardımcıları Av. Ercan Demir ve Av. Bahar Gültekin Candemir ile TBB Yönetim Kurulu üyesi Av. Kemal Aytaç, 11 Ekim 2025 tarihinde İzmir'de bir araya gelerek; yargı bağımsızlığı, adil yargılanma hakkı, savunma mesleğinin itibarı, meslektaşların ekonomik ve sosyal koşulları ile mesleğin geleceğine ilişkin güncel sorunları değerlendirmiştir. Toplantıya Manisa Barosu Başkanı Sayın Av. Sevgi Başak Yeşil katılmıştır.

• TBB Engelli Hakları Komisyonu İl Baroları Bilgi Paylaşım Toplantısı

Av. Hüseyin Erdoğan, Manisa Barosu Engelli Hakları Komisyonu adına 13/02/2026 tarihinde TBB tarafından düzenlenen İl Baroları Bilgi Paylaşım Toplantısına katılmıştır. Toplantıda, Turgutlu'da otizmli bir öğrencinin uğradığı şiddet olayının Manisa Barosu tarafından yakından takip edildiği vurgulanmış ve engelli haklarının korunmasına yönelik öneriler paylaşılmıştır.

Öne çıkan öneriler arasında; ilköğretimden başlayarak eğitim kurumlarında engelli haklarına ilişkin farkındalığın artırılması, baro staj programlarında engelli hakları eğitimlerinin yer alması, meslektaşlar ile kamu ve sivil toplum çalışanlarına yönelik eğitim, seminer ve panel faaliyetlerinin düzenlenmesi, engelli hakları konulu bilgilendirici yayınların hazırlanıp paylaşılması yer almıştır.

• Manisa Valiliği Bağımlılıkla Mücadele İl Koordinasyon Kurulu Toplantısına Katıldık

Manisa Valiliği Bağımlılıkla Mücadele İl Koordinasyon Kurulu Toplantısına, Baro Başkanımız Av. Sevgi Başak YEŞİL katılmıştır.

• Çağdaş Yaşamı Destekleme Derneği Manisa Şubesi'nin 7. Olağan Genel Kurulu'na Katıldık

Çağdaş Yaşamı Destekleme Derneği Manisa Şubesi'nin 7. Olağan Genel Kurulu'na katılım sağladık.
Laik, bilimsel ve çağdaş eğitimin yaygınlaşması için yıllardır büyük bir özveriyle çalışan derneğimizin tüm yöneticilerine ve gönüllülerine teşekkür ediyor; yeni dönemin hayırlı olmasını dileriz.
Tekrardan Başkanlığa seçilen Dr. Mete Şahin ve yönetim kurulu üyelerini tebrik ediyor başarılar dileriz.
Bu vesileyle ÇYDD kurucusu, kıymetli büyüğümüz Dr. Türkan Saylan'ı minnet ve saygıyla anıyoruz

---

• ADD Manisa Şubesi 15. Genel Kuruluna Katıldık

Atatürkçü Düşünce Derneği Manisa Şubemizin 15. Genel Kuruluna Baro Başkanımız Av. Sevgi Başak YEŞİL katılmıştır. Cumhuriyet değerlerine ve Atatürk ilke ve devrimlerine sahip çıkan bu köklü mücadelenin bir parçası olmak bizler için büyük bir sorumluluk gururdur.

• Anayasa Mahkemesi Kararlarını Uygulamak Suç Değildir

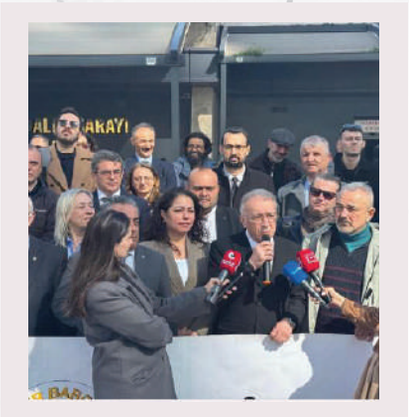

Anayasa Mahkemesi Kararlarını Uygulamak Suç Değildir
2020-2024 Dönemi İzmir Barosu Yönetim Kurulları Berat Etti

Anayasa Mahkemesi kararı doğrultusunda idari karar tesis ettiği için yargılanan İzmir Barosunun 2021-2022 ve 2022-2024 dönemi başkanları ve yönetim kurulu üyeleri 20.02.2026 günü yapılan karar duruşmasında beraat ettiler.

Duruşmaya Türkiye Barolar Birliği Başkan Yardımcısı Av. Ercan Demir, İstanbul Barosu Başkanı Prof. Dr. Av. İbrahim Özden Kaboğlu, Aydın Barosu Başkanı Av. Utku Devrim Barış Arslan, Baro Başkanımız Av. Sevgi Başak Yeşil, çok sayıda meslektaşımız, siyasi parti ve kitle örgütü temsilcileri katılmıştır.

• Adaletin Ölümü, Hukukun Ölümü, Şiddete Son!

Manisa Barosu Başkanı Av. Sevgi Başak Yeşil, Baro Başkan Yardımcısı Av. Mehmet Tarlabölen ve Manisa Barosu mensubu avukatlar olarak; İzmir Barosu üyesi, önceki dönem İHD İzmir Şube Başkanı meslektaşımız Av. Ali Aydın için 15.01.2026 tarihinde İzmir'de bulunduk. Bu kapsamda Karşıyaka Adliyesi'nde düzenlenen basın açıklaması ve anma törenine daha sonra da Çiğli Evka-2 Cemevi'nde düzenlenen cenaze törenine katılım sağladık.

Meslektaşımızı hayattan koparan bu saldırının, münferit bir adli olay olarak değerlendirilmesi mümkün değildir. Av. Ali Aydın'ın mesleki ve insan hakları alanındaki çalışmaları da dikkate alındığında, olayın tüm yönleriyle ve hiçbir ihtimal dışlanmadan ele alınması zorunludur.

Geçmiş deneyimlerimiz, kimi örgütlü yapıların suça karışmış kişiler aracılığıyla politik saiklerle cinayetler işleyebildiğini göstermektedir. Bu nedenle, varsa örgütsel bağlantıların ortaya çıkarılması başta olmak üzere, olayın gerçek faillerinin eksiksiz biçimde tespit edilmesi ve yargı önüne çıkarılması amacıyla yürütülen soruşturmanın etkin, şeffaf ve titiz biçimde sürdürülmesinin takipçisi olacağız.

Başta meslektaşımız Av. Ali Aydın'ın ailesi ve yakınları olmak üzere, İzmir Barosu'na ve tüm meslektaşlarımıza sabır ve başsağlığı diliyoruz.

• Av. Tahir Elçi'yi Anma Programına Katıldık

Baro Başkanımız Sayın Av. Sevgi Başak YEŞİL, Diyarbakır Barosu tarafından düzenlenen Av. Tahir Elçi'yi Anma Programı'na, katledilişinin 10. yılında Manisa Barosu adına katılım sağlamıştır.

Görevini ifa ederken, hukuk devleti ilkesinin, insan haklarının ve barışın savunucusu olarak hedef alınan Diyarbakır Barosu Başkanı Av. Tahir Elçi, aradan geçen 10 yıla rağmen halen aydınlatılamayan bir suikastın kurbanıdır. Bu durum, ülkemizde adalet ve hakikat arayışının ne denli hayati olduğunu bir kez daha ortaya koymaktadır.

Manisa Barosu olarak;
- Hukukun üstünlüğü,
- İnsan haklarının korunması,
- Adil yargılanma hakkı,
- Ve barış içinde bir toplum idealine bağlılık noktasında

Tahir Elçi'nin bıraktığı mücadele mirasını kararlılıkla sürdürmeye devam edeceğimizi kamuoyuna saygıyla bildiririz.

Katledilişinin 10. yılında Av. Tahir Elçi'yi saygı, özlem ve kararlılıkla anıyoruz.
Unutmadık. Unutturmayacağız.

• Meslektaşımız Av. Hatice Kocaefe için Toplandık

Manisa Barosu olarak, meslektaşımız Av. Hatice Kocaefe'nin pusu kurularak hunharca katledilmesi karşısında derin bir üzüntü ve öfke içerisindeyiz. Savunma makamına yönelen bu saldırı, yalnızca bir meslektaşımıza değil, hukuk devletine ve adalet arayışına yönelmiş açık bir tehdittir.

Bu kapsamda düzenlenen basın açıklaması ve dayanışma yürüyüşüne, Başkan Yardımcımız Av. Mehmet Tarlabölen katılım sağlamıştır.

Avukatlara yönelik artan şiddetin son bulması, faillerin en ağır şekilde cezalandırılması ve savunmanın güvence altına alınması için mücadelemizi kararlılıkla sürdüreceğimizi kamuoyuna saygıyla duyururuz.

• Savunmanın Bağımsızlığı Hukuka Saygı Etkinliği için 5 Nisan'da Cübbelerimizle Ankara'da Toplandık

Manisa Barosu olarak, meslektaşımız Av. Hatice Kocaefe'nin pusu kurularak hunharca katledilmesi karşısında derin bir üzüntü ve öfke içerisindeyiz. Savunma makamına yönelen bu saldırı, yalnızca bir meslektaşımıza değil, hukuk devletine ve adalet arayışına yönelmiş açık bir tehdittir.

Bu kapsamda düzenlenen basın açıklaması ve dayanışma yürüyüşüne, Başkan Yardımcımız Av. Mehmet Tarlabölen katılım sağlamıştır.

Avukatlara yönelik artan şiddetin son bulması, faillerin en ağır şekilde cezalandırılması ve savunmanın güvence altına alınması için mücadelemizi kararlılıkla sürdüreceğimizi kamuoyuna saygıyla duyururuz.

• 2025 Yılı Staj Eğitim Açılış Toplantısı Yapıldı

2025 Yılı staj eğitim açılış toplantısına Baro Başkanımız Av. Sevgi Başak Yeşil, İzmir Barosu Başkan Yardımcısı Av. Emre Öktem, Eğitim Komisyonu Başkanı Av. Evrim Depmeci, Manisa Barosu Üyesi Av. İhsan Kurtaslanoğlu ve Önceki Dönem Baro Başkanlarımızdan Av. Ali Arslan, Baro Başkan Yardımcımız Av. Mehmet Tarlabölen, Baro Genel Sekreterimiz Av. Emre Kişlalı ve Baro Saymanımız Av. Tenzile Bayrak Ergün' ün katılımları ile 15.01.2025 tarihi saat 13.00' da Manisa Barosu Hizmet Binası Atatürk Konferans Salonunda yapılmıştır.

• Avukatlık Hukuku ve Kira Sözleşmeleri Konulu Eğitim

Staj eğitim programımız 29.01.2025 tarihinde Sayın Av. Metin Erdoğan ve Sayın Av. Eşref Can Özman' ın katılımı ile Manisa Barosu Hizmet Binamızda gerçekleştirilmiştir.

• Avukatın Haklar ve Adli Destek Mağdur Hizmetleri Tanıtımı ve Çocuk Teslimi İşlemleri Konulu Eğitim

Staj eğitim programımız kapsamında; 05.02.2025 tarihinde Sayın Av. Ferişte Özcan tarafından Avukatlık Meslek Hukuku ve Sayın Av. Nilgün Yılmaz tarafından Anlaşmalı Boşanma Davaları konulu eğitimimiz Manisa Barosu Hizmet Binamızda gerçekleştirilmiştir.

• Adli Yardım ve Aile Hukuku Konulu Eğitim

Staj eğitim programımız 12.02.2025 tarihinde Sayın Av. Neslihan Çelik tarafından Adli Yardım ve Sayın Av. Sevgi Baykal Yorulmaz tarafından Aile Hukuku konulu eğitimimiz Manisa Barosu Hizmet Binamızda gerçekleştirilmiştir.

• Avukatın Hakları ve Adli Destek Mağdur Hizmetleri Tanıtımı ve Çocuk Teslimi İşlemleri Konulu Eğitim

Staj eğitim programımız kapsamında; 19.02.2025 tarihinde Sayın Av. Okan BORNEDAY tarafından Avukatın Hakları ve Adli Destek ve Mağdur Hizmetler Müdürü Sayın Psikolog Beyza Nur KOVAN ERDOĞAN ve Sosyal Hizmet Uzmanı Sayın Kübra ASLAN tarafından Adli Destek Mağdur Hizmetleri Tanıtımı ve Çocuk Teslimi İşlemleri konulu eğitimimiz Manisa Barosu Hizmet Binamızda gerçekleştirilmiştir.

• Bir Dilekçenin Anatomisi: A'dan Z'ye Dilekçe Nasıl Hazırlanır? Konulu Eğitim

Staj eğitim programımız kapsamında ancak tüm meslektaşlarımızın katılımına açık olarak; "Bir Dilekçenin Anatomisi: A' dan Z' ye Dilekçe Nasıl Hazırlanır?" konulu Eğitim Konferansımız Konuşmacı Av. M. Ufuk TEKİN' in katılımı ile 26 Şubat Çarşamba günü saat 13:00'da Baro Hizmet Binamızda yapılmıştır.

• Avukatın Hakları ve Yargıtay Uygulamalarıyla İşe İade Davaları Konulu Eğitim

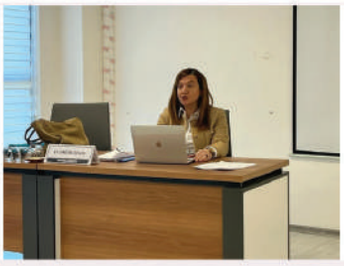

Staj eğitim programımız kapsamında; 05.03.2025 tarihinde Sayın Av. Menşur NAVRUZ tarafından Avukatın Hakları ve Sayın Ömür ÖZSOY Yargıtay Uygulamalarıyla İşe İade Davaları ve Sonuçları konulu eğitimimiz Manisa Barosu Hizmet Binamızda gerçekleştirilmiştir.

• Avukatın Hakları ve Müracaat Savcılığı İşlemleri Konulu Eğitim

Staj eğitim programımız kapsamında; 12.03.2025 tarihinde Önceki Dönem Baro Başkanımız Sayın Av. Fadıl ÜNAL tarafından Avukatın Hakları ve Manisa Cumhuriyet Savcısı Sayın Emre ÖNER Müracaat Savcılığı İşlemleri konulu eğitimimiz Manisa Barosu Hizmet Binamızda gerçekleştirilmiştir.

• Bireysel Çalışma Raporlarının Konu Dağıtımı ve Elektronik Satış (E-Satış) Usulleri ve Pratik Uygulama Konulu Eğitim

Staj eğitim programımız kapsamında; 19.03.2025 tarihinde Sayın Av. Evrim DEPMECİ tarafından Bireysel Çalışma Raporlarının Konu Dağıtımı ve Manisa 1. Sulh Hukuk Mahkemesi Yazı İşleri Müdürü Sayın Bülent ÇELİKEL tarafından Elektronik Satış (E-Satış) Usulleri ve Pratik Uygulama konulu eğitimimiz Manisa Barosu Hizmet Binamızda gerçekleştirilmiştir.

• Büro Yönetimi ve Çalışma Yöntemleri ve Kamulaştırma Davaları ve Kamulaştırmasız El Atma Davaları Konulu Eğitim

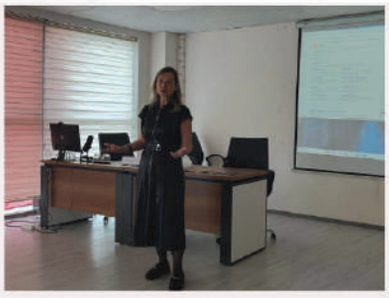

Staj eğitim programımız kapsamında; 26.03.2025 tarihinde Sayın Av. Jülide KIYAK tarafından Büro Yönetimi ve Çalışma Yöntemleri ve Sayın Av. Tolga UÇARSU tarafından Kamulaştırma Davaları ve Kamulaştırmasız El Atma Davaları konulu eğitimimiz Manisa Barosu Hizmet Binamızda gerçekleştirilmiştir.

• Avukatın Yükümlülükleri ve Muvazaa Nedenine Dayalı Tapu İptal Tescil Davaları Konulu Eğitim

Staj eğitim programımız kapsamında; 16.04.2025 tarihinde Sayın Av. Olgun DEMİR tarafından Avukatın Yükümlülükleri ve Manisa 1. Asliye Hukuk Mahkemesi Sayın Hakim Demet UYAN tarafından Muvazaa Nedenine Dayalı Tapu İptal Tescil Davaları konulu eğitimimiz Manisa Barosu Hizmet Binamızda gerçekleştirilmiştir

• Avukatın Yükümlülükleri ve HMK Uygulamaları Konulu Eğitim

Staj eğitim programımız kapsamında; 30.04.2025 tarihinde Sayın Av. Demet BABACAN tarafından Avukatın Yükümlülükleri ve Sayın Av. Ünal ÖZKAN tarafından Medeni Usul Hukuku HMK Uygulamaları konulu eğitimimiz Manisa Barosu Hizmet Binamızda gerçekleştirilmiştir.

• Avukatın Disiplin Sorumluluğu Konulu Eğitim

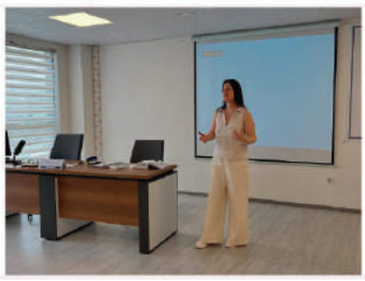

Staj eğitim programımız kapsamında; 07.05.2025 tarihinde Sayın Av. Neslihan ÇELİK tarafından Avukatın Disiplin Sorumluluğu konulu eğitimimiz Manisa Barosu Hizmet Binamızda gerçekleştirilmiştir.

• Avukatın Hukuki Sorumluluğu ve Haksız Fiilden Doğan Sorumluluk Konulu Eğitim

Staj eğitim programımız kapsamında; 14.05.2025 tarihinde TBB Delegesi Sayın Av. Ezgi YANGÖZ tarafından Avukatın Hukuki Sorumluluğu ve Sayın Av. Numan Rüştü FİLİZLER tarafından Haksız Fiilden Doğan Sorumluluk konulu eğitimimiz Manisa Barosu Hizmet Binamızda gerçekleştirilmiştir.

• Ceza Hukuku Pratik Uygulamaları ve İcra Takip Hukuku ve Uygulamaları Konulu Eğitim

Staj eğitim programımız kapsamında; 21.05.2025 tarihinde Yönetim Kurulu Üyesi ve CMK Komisyonu Başkanı Sayın Av. Zeynep Dönem YİĞİT tarafından Ceza Hukuku Pratik Uygulamaları ve Sayın Av. Emrullah MURAT tarafından İcra Takip Hukuku ve Uygulamaları konulu eğitimimiz Manisa Barosu Hizmet Binamızda gerçekleştirilmiştir.

• Avukatın Ceza Sorumluluğu ve Yargılama Yönetimi - İcra Takip Hukuku - Men' i Müdahale ve Kal ve Ecrimsil Dava Uygulamaları Konulu Eğitim

Staj eğitim programımız kapsamında; 28.05.2025 tarihinde Sayın Av. Süleyman Kayhan ÖZKAN tarafından Avukatın Ceza Sorumluluğu ve Yargılama Yönetimi ve Sayın Av. Hüseyin ERDOĞAN tarafından İcra Takip Hukuku ve Men' i Müdahale ve Kal ve Ecrimsil Dava Uygulamaları konulu eğitimimiz Manisa Barosu Hizmet Binamızda gerçekleştirilmiştir.

• Avukatın Hakları Konulu Eğitim

Staj eğitim programımız kapsamında; 04.06.2025 tarihinde Sayın Av. İbrahim YÖNETKEN tarafından Ortaklığın Giderilmesi Davaları ve Baro Başkan Yardımcısı Sayın Av. Mehmet TARLABÖLEN tarafından Avukatın Hakları konulu eğitimimiz Manisa Barosu Hizmet Binamızda gerçekleştirilmiştir.

- **Denetimli Serbestlik Sisteminin Ceza Adalet Sistemindeki Yeri ve İnfaz Hukuku, İş Kazalarından Doğan Maddi ve Manevi Tazminat Davaları ve Bilirkişi Raporlarının Yorumlanması, Uyuşturucu veya Uyarıcı Madde İmal veya Ticareti Suçu Kasten Öldürme ve Kasten Yaralama Suçları Konulu Eğitim**

Staj eğitim programımız kapsamında; 02.07.2025 tarihinde Cumhuriyet Savcısı Süleyman ÖZEN Denetimli Serbestlik Müdürü Cenk ARSLAN Denetimli Serbestli Uzmanı Tolga YILDIZ tarafından Denetimli Serbestlik Sisteminin Ceza Adalet Sistemindeki Yeri ve İnfaz Hukuku, Av. Mustafa YILMAZ tarafından İş Kazalarından Doğan Maddi ve Manevi Tazminat Davaları ve Bilirkişi Raporlarının Yorumlanması, Av. Özdemir AVCI tarafından Uyuşturucu veya Uyarıcı Madde İmal veya Ticareti Suçu, Av. Sertan AKŞAR tarafından Kasten Öldürme ve Kasten Yaralama Suçları konulu eğitimlerimiz Manisa Barosu Hizmet Binamızda gerçekleştirilmiştir.

- **657 Sayılı Kanuna Göre Memur Atamalarından Kaynaklı İdari Davalar, 657 Sayılı Kanuna Tabi Memurların Disiplin Suçlarından Kaynaklanan İdari Davalar, Anayasa Mahkemesine Bireysel Başvuru Usulleri, Kambiyo Senetlerine Mahsus Haciz Yolu İlamlı Takip, İpoteğin ve Rehinin Paraya Çevrilmesi Yoluyla Takip Konulu Eğitim**

Staj eğitim programımız kapsamında; 09.07.2025 tarihinde Av. Ömer BAYSAL tarafından 657 Sayılı Kanuna Göre Memur Atamalarından Kaynaklı İdari Davalar, Av. Ahmet Murat YURTSEVEN tarafından 657 Sayılı Kanuna Tabi Memurların Disiplin Suçlarından Kaynaklanan İdari Davalar, Av. Ömer Taha ÖZKAN tarafından Anayasa Mahkemesine Bireysel Başvuru Usulleri, Av. Mehmet AYDIN tarafından Kambiyo Senetlerine Mahsus Haciz Yolu, İlamlı takip, İpoteğin ve Rehinin Paraya Çevrilmesi Yoluyla Takip konulu eğitimlerimiz Manisa Barosu Hizmet Binamızda gerçekleştirilmiştir.

• 2025 yılı Staj Eğitim Kapanış Toplantısı Kahvaltı Etkinliği ve Belediye Mevzuatı Konulu Eğitim

15 Ocak 2025'te başlangıcını yaptığımız Staj Eğitim Programımız;
16 Temmuz 2025'teki program kapsamında, Stajyer Avukatlarımızla Baro Başkanımız Sayın Av. Sevgi Başak YEŞİL ve Staj Eğitim Komisyonu üyelerinin katılımıyla kahvaltı etkinliği ve staj eğitimine dair değerlendirme toplantısı yapılmış, sonrasında Sayın Av. Önder Berkan ve Genel Sekreterimiz Sayın Av. Emre Kışlalı tarafından verilen Sosyal Güvenlik Hukuku (Hizmet Tespiti ve Uygulamaları) konulu, Manisa Büyükşehir Belediyesi 1. Hukuk Müşaviri Sayın Av. Mahir SAĞLAM , Hukuk Müşaviri Sayın Av. Hamdi ÇİYİLTEPE tarafından verilen Belediye Mevzuatı Ve Uygulamaya Dair Anlatım Konulu staj eğitimi ile sona ermiştir.

• Staj Eğitimcilerinin Eğitimi Programına Katılım Sağladık

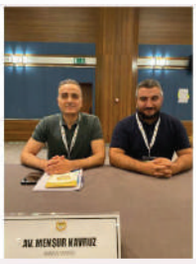

Türkiye Barolar Birliği'nin 26-27 Temmuz 2025 tarihinde düzenlemiş olduğu "Staj Eğitimcilerinin Eğitimi" programına Baro Başkan Yardımcımız ve Staj Eğitiminden Sorumlu Yönetim Kurulu üyesi Av. Mehmet Tarlabölen ile Staj Komisyonumuz üyesi Av. Menşur NAVRUZ katılmıştır.

• Staj Eğitim Komisyonumuz tarafından, stajyer avukatlarımızın tez sunumları alınmıştır

Staj Eğitim Komisyonumuz tarafından, stajyer avukatlarımızın tez sunumları alınmıştır. Meslektaş adaylarımızın emek ve hazırlık süreçlerindeki özenlerinden dolayı kendilerini tebrik ediyor, katkı sunan tüm komisyon üyelerimize teşekkür ediyoruz.

• 2026 Yılı Staj Eğitim Açılış Toplantısı ve Avukatlık Mesleğine İlişkin Genel Bilgiler Konulu Söyleşi

Yeni Dönem Staj Eğitim Programımızın Açılışını Gerçekleştirdik.
24.12.2025 tarihinde Manisa Barosu Hizmet Binamızda, yeni dönem staj eğitim programımızın açılışı gerçekleştirilmiştir.
Program kapsamında düzenlenen tanışma kahvaltısının ardından, Baro Başkanımız Av. Sevgi Başak YEŞİL'in açılış konuşması ile başlayan programda, Dr. Öğr. Üyesi Mehmet Akif GÜL tarafından "Avukatlık Mesleğine İlişkin Genel Bilgiler" konulu söyleşi gerçekleştirilmiştir.
Açılış programına; Staj Eğitiminden Sorumlu Yönetim Kurulu Üyeleri Baro Başkan Yardımcımız Av. Mehmet TARLABÖLEN ve Genel Sekreterimiz Av. Emre KIŞLALI, Staj Eğitim Komisyonu Başkanımız Av. Evrim DEPMECİ, Komisyon Üyeleri Av. Sevgi Baykal YORULMAZ ve Av. Ömür ÖZSOY katılım sağlamıştır.
Mesleğe ilk adımlarını atan stajyer meslektaşlarımızla bir araya gelmekten memnuniyet duyuyor; yeni staj döneminin verimli ve başarılı geçmesini diliyoruz.

• Avukatın Hakları ve Kira Sözleşmesinden Doğan İhtilaflar Konulu Eğitim

Staj eğitim programımız çerçevesinde; 07.01.2026 tarihinde Manisa Barosu Hizmet Binamızda, Sayın Av. Okan Borneday tarafından "Avukatın Hakları" ve Sayın Av. Eşref Can Özman ve Sayın Av. Enes Cirbil tarafından "Kira Sözleşmesinden Doğan İhtilaflar" konulu eğitimler gerçekleştirilmiştir.
Söz konusu eğitimlerle stajyer meslektaşlarımızın mesleki bilgi ve uygulama yetkinliklerinin artırılması amaçlanmış olup, katkı sunan değerli meslektaşlarımıza teşekkür ederiz.

• Avukatın Hakları, Vergi Davaları ve Avukatların Vergilendirilmesi Konusunda Pratik Uygulamalar Konulu Eğitim

Staj eğitim programımız çerçevesinde, 14.01.2026 tarihinde Manisa Barosu Hizmet Binamızda stajyer meslektaşlarımıza yönelik seğitim düzenlenmiştir. Program kapsamında; Sayın Av. Metin Erdoğan tarafından "Avukatın Hakları", Sayın Av. Süleyman Can tarafından ise "Vergi Davaları ve Avukatların Vergilendirilmesi Konusunda Pratik Uygulamalar" başlıklı sunumlar gerçekleştirilmiştir.
Gerçekleştirilen eğitimlerle, stajyer meslektaşlarımızın mesleki sürece ilişkin farkındalıklarının artırılması, mesleki sorunlara yönelik çözüm üretme kapasitelerinin geliştirilmesi ve uygulamada karşılaşılan hususlara dair bilgi edinmeleri hedeflenmiştir. Değerli bilgi ve deneyimlerini paylaşarak eğitime katkı sunan meslektaşlarımıza teşekkür ederiz.

• Avukatın Hakları, Aile Hukuku Konulu Eğitim

Staj eğitim programımız çerçevesinde, 21.01.2026 tarihinde Manisa Barosu Hizmet Binamızda stajyer meslektaşlarımıza yönelik eğitim düzenlenmiştir. Program kapsamında; Önceki Dönem Baro Başkanımız Sayın Av. Fadıl Ünal tarafından "Avukatın Hakları", Sayın Av. Nilgün Yılmaz tarafından ise "Aile Hukuku" başlıklı sunumlar gerçekleştirilmiştir.

Gerçekleştirilen eğitimlerle, stajyer meslektaşlarımızın mesleki sürece ilişkin farkındalıklarının artırılması, mesleki sorunlara yönelik çözüm üretme kapasitelerinin geliştirilmesi ve uygulamada karşılaşılan hususlara dair bilgi edinmeleri hedeflenmiştir. Değerli bilgi ve deneyimlerini paylaşarak eğitime katkı sunan meslektaşlarımıza teşekkür ederiz.

• Avukatın Hakları, Tüketici Hukukunda Bilirkişi Uygulamaları Konulu Eğitim

Staj eğitim programımız kapsamında, 28.01.2026 tarihinde Manisa Barosu Hizmet Binamızda stajyer meslektaşlarımıza yönelik eğitim programı gerçekleştirilmiştir. Eğitim kapsamında; Sayın Av. Menşur Navruz tarafından "Avukatın Hakları", TBB Delegemiz Sayın Av. Alper Fırat Depmeci tarafından ise "Tüketici Hukukunda Bilirkişilik Uygulamaları" konularında sunumlar yapılmıştır.

Düzenlenen eğitimle, stajyer meslektaşlarımızın mesleğin icrasına ilişkin bilgi birikimlerinin artırılması, uygulamada karşılaşılan sorunlara yönelik farkındalık kazanmaları ve mesleki yetkinliklerinin geliştirilmesi amaçlanmıştır. Eğitim programına değerli katkıları ve paylaşımları dolayısıyla meslektaşlarımıza teşekkür ederiz.

• Avukatın Yükümlülükleri, İcra İflas Uygulamaları Konulu Eğitim

Staj eğitim programımız çerçevesinde, 04.02.2026 tarihinde Manisa Barosu Hizmet Binamızda stajyer meslektaşlarımıza yönelik eğitim düzenlenmiştir. Program kapsamında; Önceki Dönem Baro Başkanlarımızdan Sayın Av. Ali Arslan tarafından "Avukatın Yükümlülükleri", Sayın Av. Mehmet Aydın tarafından ise "İcra İflas Uygulamaları" başlıklı sunumlar gerçekleştirilmiştir.

Gerçekleştirilen eğitimlerle, stajyer meslektaşlarımızın mesleki sürece ilişkin farkındalıklarının artırılması, mesleki sorunlara yönelik çözüm üretme kapasitelerinin geliştirilmesi ve uygulamada karşılaşılan hususlara dair bilgi edinmeleri hedeflenmiştir. Değerli bilgi ve deneyimlerini paylaşarak eğitime katkı sunan meslektaşlarımıza teşekkür ederiz.

• İş Hukuku'na İlişkin Alacak Davalarına Giriş, Uygulamada Bilirkişi Raporlarının Değerlendirilmesi Konulu Eğitim

Staj eğitim programımız çerçevesinde, 11.02.2026 tarihinde Manisa Barosu Hizmet Binamızda stajyer meslektaşlarımıza yönelik eğitim düzenlenmiştir. Program kapsamında; Sayın Av. Okan Borneday tarafından "İş Hukuku'na İlişkin Alacak Davalarına Giriş", Sayın Av. Tuğçe İnç Zavlak tarafından ise "Uygulamada Bilirkişi Raporlarının Değerlendirilmesi, Aktüerya Hesaplamalara Dair Pratik Bilgiler" başlıklı sunumlar gerçekleştirilmiştir.

Gerçekleştirilen eğitimlerle, stajyer meslektaşlarımızın mesleki sürece ilişkin farkındalıklarının artırılması, mesleki sorunlara yönelik çözüm üretme kapasitelerinin geliştirilmesi ve uygulamada karşılaşılan hususlara dair bilgi edinmeleri hedeflenmiştir. Değerli bilgi ve deneyimlerini paylaşarak eğitime katkı sunan meslektaşlarımıza teşekkür ederiz.

• SGK Mevzuatından doğan ihtilaflar, Elektronik İhale Usulü ve E-İhalede Pratik Uygulamalar Konulu Eğitim

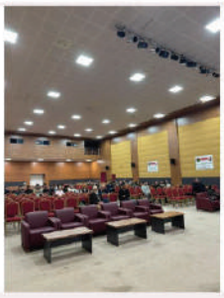

Staj eğitim programımız çerçevesinde, 18.02.2026 tarihinde Manisa Barosu Hizmet Binamızda stajyer meslektaşlarımıza yönelik eğitim düzenlenmiştir. Program kapsamında; Sayın Av. Ömer Faruk Erol tarafından "SGK Mevzuatından doğan ihtilaflar", Manisa 1. Sulh Hukuk Mahkemesi Yazı İşleri Müdürü Sayın Bülent Çelikel tarafından ise "Elektronik ihale usulü ve e-ihalede pratik uygulamlar" başlıklı sunumlar gerçekleştirilmiştir.

Gerçekleştirilen program ile stajyer meslektaşlarımızın teorik bilgilerini uygulama ile pekiştirmeleri, mesleki pratiğe ilişkin güncel gelişmeler hakkında bilgi sahibi olmaları ve yargı süreçlerinde karşılaşılan teknik hususlara dair donanımlarının artırılması hedeflenmiştir.

Eğitime katkı sunarak deneyimlerini paylaşan kıymetli meslektaşımız Sayın Av. Ömer Faruk EROL'a ve Yazı İşleri Müdürü Sayın Bülent ÇELİKEL'e teşekkür ederiz.

• İşe iade davaları ve uygulamada karşılaşılan sorunlar, Adli Destek Mağdur Hizmetleri Tanıtımı 6284 Sayılı Yasadan Doğan Uygulamalar ve Çocuk Teslimi İşlemleri Konulu Eğitim

Staj eğitim programımız çerçevesinde, 25.02.2026 tarihinde Manisa Barosu Hizmet Binamızda stajyer meslektaşlarımıza yönelik eğitim düzenlenmiştir. Program kapsamında; Sayın Av. Ömer Baysal tarafından "İşe iade davaları ve uygulamada karşılaşılan sorunlar", Eğitmen Adm Müdür Yardımcısı Sayın Erkan Akkuş ve Sosyal Hizmet Uzmanı Sayın Zirve Su Ustali tarafından ise "Adli Destek Mağdur Hizmetleri Tanıtımı 6284 Sayılı Yasadan Doğan Uygulamalar ve Çocuk Teslimi İşlemleri" başlıklı sunumlar gerçekleştirilmiştir.

Program, stajyer meslektaşlarımıza teorik bilgilerini pratikle bütünleştirme fırsatı sunmak, mesleki gelişmelerden haberdar olmalarını sağlamak ve yargı süreçlerinde karşılaşabilecekleri teknik konularda becerilerini güçlendirmek amacıyla tasarlanmıştır.
Eğitime katkı sunarak deneyimlerini paylaşan kıymetli meslektaşımız Sayın Av. Ömer BAYSAL'a ve Eğitmen Adm Müdür Yardımcısı Sayın Erkan AKKUŞ ve Sosyal Hizmet Uzmanı Sayın Zirve Su USTALİ teşekkür ederiz.

• Avukatın Yükümlülükleri ve Ceza İnfaz Hukuku Konulu Eğitim

Staj eğitim programımız çerçevesinde, 04.03.2026 tarihinde Manisa Barosu Hizmet Binamızda stajyer meslektaşlarımıza yönelik eğitim düzenlenmiştir. Program kapsamında; Sayın Av. Ömür Özsoy tarafından "Avukatın Yükümlülükleri", Sayın Av. İsmail Terut tarafından ise "Ceza İnfaz Hukukuna Dair Hesaplamalar ve Uygulamaya Dair Pratik Bilgiler" başlıklı sunumlar gerçekleştirilmiştir.

Gerçekleştirilen eğitimlerle, stajyer meslektaşlarımızın mesleki sürece ilişkin farkındalıklarının artırılması, mesleki sorunlara yönelik çözüm üretme kapasitelerinin geliştirilmesi ve uygulamada karşılaşılan hususlara dair bilgi edinmeleri hedeflenmiştir. Değerli bilgi ve deneyimlerini paylaşarak eğitime katkı sunan meslektaşlarımıza teşekkür ederiz.

• Avukatın Yükümlülükleri ve Muris Muvazaası Nedeni İle Tapu İptal Davaları ve Uygulamaları Konulu Eğitim

Staj eğitim programımız çerçevesinde, 11.03.2026 tarihinde Manisa Barosu Hizmet Binamızda stajyer meslektaşlarımıza yönelik eğitim düzenlenmiştir. Program kapsamında; Sayın Av. Demet Babacan tarafından "Avukatın Yükümlülükleri", Staj Eğitim Komisyonu Başkanımız Sayın Av. Evrim Depmeci tarafından ise "Muris Muvazaası Nedeni İle Tapu İptal Davaları ve Uygulamaları" başlıklı sunumlar gerçekleştirilmiştir.

Gerçekleştirilen eğitimlerle, stajyer meslektaşlarımızın mesleki sürece ilişkin farkındalıklarının artırılması, mesleki sorunlara yönelik çözüm üretme kapasitelerinin geliştirilmesi ve uygulamada karşılaşılan hususlara dair bilgi edinmeleri hedeflenmiştir. Değerli bilgi ve deneyimlerini paylaşarak eğitime katkı sunan meslektaşlarımıza teşekkür ederiz.

• Mesleki Haklar ve Aile Hukuku Uygulamaları Konulu Eğitim

Baromuzun staj eğitim programı çerçevesinde 25.03.2026 tarihinde düzenlenen eğitim programı dahilinde:

• Mesleki Haklar: Av. Ramazan Aşıklar, avukatlık mesleğinin hak ve yetkilerini derinlemesine ele aldı.

• Aile Hukuku Uygulamaları: Av. Sevgi Baykal Yorulmaz, çekişmeli boşanma davalarındaki pratik süreçleri ve dikkat edilmesi gereken hususları paylaştı.

Teorik bilginin pratikle harmanlandığı bu eğitimlerin, stajyerlerimizin mesleki yetkinliklerine önemli katkılar sunacağına inanıyoruz.

Stajyerlerimizin mesleki farkındalıklarını artırmayı ve uygulama süreçlerine dair çözüm yeteneklerini güçlendirmeyi amaçladığımız bu verimli güne katkı sunan değerli meslektaşlarımıza teşekkürlerimizi sunarız.

• İş Kanunundan Doğan Alacak Hesaplamaları Konulu Eğitim

Staj eğitim programımız çerçevesinde, 01.04.2026 tarihinde Manisa Barosu Hizmet Binamızda stajyer meslektaşlarımıza yönelik eğitim düzenlenmiştir. Program kapsamında; Baromuz Genel Sekreteri Sayın Av. Emre Kışlalı tarafından "İş Kanunundan Doğan Alacak Hesaplamaları", başlıklı sunum gerçekleştirilmiştir.

Gerçekleştirilen eğitimlerle, stajyer meslektaşlarımızın mesleki sürece ilişkin farkındalıklarının artırılması, mesleki sorunlara yönelik çözüm üretme kapasitelerinin geliştirilmesi ve uygulamada karşılaşılan hususlara dair bilgi edinmeleri hedeflenmiştir. Değerli bilgi ve deneyimlerini paylaşarak eğitime katkı sunan Baromuz Genel Sekreteri Sayın Av. Emre Kışlalı' ya teşekkür ederiz.

• Avukatlık Mesleği ve Baroların Görevleri ve Sokrates'in Savunması Konulu Eğitim

Staj eğitim programımız çerçevesinde, 08.04.2026 tarihinde Manisa Barosu Hizmet Binamızda stajyer meslektaşlarımıza yönelik eğitim düzenlenmiştir. Program kapsamında; Baro Başkanımız Av. Sevgi Başak Yeşil tarafından "Avukatlık Mesleği ve Baroların Görevleri" başlıklı sunumda; savunmanın önemi, baroların kurumsal rolü ve mesleğin temel sorumlulukları ele alındı.

Baro Başkan Yardımcımız Av. Mehmet Tarlabölen tarafından ise Sokrates'in Savunması üzerinden savunma mesleğinin felsefi temeli, adalet, etik ve savunma bilincine dair sunum yapılmıştır.

Gerçekleştirilen eğitimlerle, stajyer meslektaşlarımızın mesleki sürece ilişkin farkındalıklarının artırılması, mesleki sorunlara yönelik çözüm üretme kapasitelerinin geliştirilmesi ve uygulamada karşılaşılan hususlara dair bilgi edinmeleri hedeflenmiştir.

• Stjayer Avukatlar Kurgusal Duruşma Yarışması Ege Bölgesi Elemeleri Öncesi Ekibimizin Sunumu

Staj eğitim programımız çerçevesinde 18 - 19 Nisan 2026 tarihleri arasında Muğla Barosu ev sahipliğinde gerçekleştirilecek olan Stjayer Avukatlar Kurgusal Duruşma Yarışması Ege Bölgesi Elemelerine Baromuzu temsilen katılacak olan ekibimiz Manisa Barosu Kurgusal Duruşma Sunumlarını 15.04.2026 tarihinde Baro Başkanımız Av. Sevgi Başak YEŞİL, Yönetim Kurulu Üyemiz Av. Zeynep Dönem YİĞİT ve Av. Süleyman Kayhan ÖZKAN'ın jüri başkanlığında Manisa Barosu Hizmet Binamızda stajyer meslektaşlarımızın katılımı ile gerçekleştirilmiştir.

• İcra İflas Hukuku, Hukuk Deontolojisi Konulu Eğitim

Staj eğitim programımız çerçevesinde, 29.04.2026 tarihinde Salihli Ticaret Odasında stajyer meslektaşlarımıza yönelik eğitim düzenlenmiştir. Program kapsamında; Sayın Av. Süleyman Yüksel tarafından "İcra İflas Hukuku", Sayın Av. Murat Abca tarafından ise "Hukuk Deontolojisi" başlıklı sunumlar gerçekleştirilmiştir.

Gerçekleştirilen eğitimlerle, stajyer meslektaşlarımızın mesleki sürece ilişkin farkındalıklarının artırılması, mesleki sorunlara yönelik çözüm üretme kapasitelerinin geliştirilmesi ve uygulamada karşılaşılan hususlara dair bilgi edinmeleri hedeflenmiştir. Değerli bilgi ve deneyimlerini paylaşarak eğitime katkı sunan meslektaşlarımıza teşekkür ederiz.

• Büro Yönetimi ve Çalışma Yöntemleri ve Belediye Mevzuatı ve Uygulamaları Konulu Eğitim

Staj eğitim programımız çerçevesinde, 06.05.2026 tarihinde Manisa Barosu Hizmet Binamızda stajyer meslektaşlarımıza yönelik eğitim düzenlenmiştir. Program kapsamında; Sayın Av. Jülide Kıyak tarafından "Büro Yönetimi ve Çalışma Yöntemleri" Manisa Büyükşehir Belediyesi 1. Hukuk Müşaviri Sayın Av. Mahir Sağlam ve Hukuk Müşaviri Sayın Av. Hamdi Çiyiltepe tarafından ise "Belediye Mevzuatı ve Uygulamaları" başlıklı sunumlar gerçekleştirilmiştir.

Gerçekleştirilen eğitimlerle, stajyer meslektaşlarımızın mesleki sürece ilişkin farkındalıklarının artırılması, mesleki sorunlara yönelik çözüm üretme kapasitelerinin geliştirilmesi ve uygulamada karşılaşılan hususlara dair bilgi edinmeleri hedeflenmiştir. Değerli bilgi ve deneyimlerini paylaşarak eğitime katkı sunan meslektaşlarımıza teşekkür ederiz.

• Adli Yardım Uygulamaları ve Uyuşturucu ve Kasten Öldürme Suçlarına Dair Ceza Hukuku Pratik Uygulamaları Konulu Eğitim

Staj eğitim programımız çerçevesinde, 13.05.2026 tarihinde Manisa Barosu Hizmet Binamızda stajyer meslektaşlarımıza yönelik eğitim düzenlenmiştir. Program kapsamında; Yönetim Kurulu Üyesi Sayın Av. Pelin Oğuz tarafından "Adli Yardım Yönetmeliği ve Adli Yardım Uygulamaları" Sayın Av. Özdemir Avcı ve Sayın Av. Sertan Akşar tarafından ise "Uyuşturucu Suçlarına ve Kasten Öldürme Suçlarına Dair Ceza Hukuku Pratik Uygulamaları" başlıklı sunumlar gerçekleştirilmiştir.

Gerçekleştirilen eğitimlerle, stajyer meslektaşlarımızın mesleki sürece ilişkin farkındalıklarının artırılması, mesleki sorunlara yönelik çözüm üretme kapasitelerinin geliştirilmesi ve uygulamada karşılaşılan hususlara dair bilgi edinmeleri hedeflenmiştir. Değerli bilgi ve deneyimlerini paylaşarak eğitime katkı sunan meslektaşlarımıza teşekkür ederiz.

• Disiplin Hukuku ve Pratik Uygulamaları Konulu Eğitim

Staj eğitim programımız çerçevesinde, 20.05.2026 tarihinde Manisa Barosu Hizmet Binamızda stajyer meslektaşlarımıza yönelik eğitim düzenlenmiştir. Program kapsamında; Sayın Av. Neslihan Çelik tarafından "Disiplin Hukuku ve Pratik Uygulamaları" başlıklı sunum gerçekleştirilmiştir.

Gerçekleştirilen eğitimlerle, stajyer meslektaşlarımızın mesleki sürece ilişkin farkındalıklarının artırılması, mesleki sorunlara yönelik çözüm üretme kapasitelerinin geliştirilmesi ve uygulamada karşılaşılan hususlara dair bilgi edinmeleri hedeflenmiştir. Değerli bilgi ve deneyimlerini paylaşarak eğitime katkı sunan meslektaşımıza teşekkür ederiz.

• Arabuluculukta Taraf Vekilliği ve Avukatın Hak ve Yetkileri Konulu Eğitim

Staj eğitim programımız çerçevesinde, 03.06.2026 tarihinde Manisa Barosu Hizmet Binamızda stajyer meslektaşlarımıza yönelik eğitim düzenlenmiştir. Program kapsamında; Baro Saymanımız Sayın Av. Tenzile Bayrak Ergün tarafından "Arabuluculukta Taraf Vekilliği" sunumu ve Baro Başkan Yardımcımız Sayın Av. Mehmet Tarlabölen tarafından ise "Avukatın Hak ve Yetkileri" konulu grup çalışması gerçekleştirilmiştir.

Gerçekleştirilen eğitimlerle, stajyer meslektaşlarımızın mesleki sürece ilişkin farkındalıklarının artırılması, mesleki sorunlara yönelik çözüm üretme kapasitelerinin geliştirilmesi ve uygulamada karşılaşılan hususlara dair bilgi edinmeleri hedeflenmiştir. Değerli bilgi ve deneyimlerini paylaşarak eğitime katkı sunan Sayın Baro Saymanımız Av. Tenzile Bayrak Ergün ve Baro Başkan Yardımcımız Sayın Av. Mehmet Tarlabölen'e teşekkür ederiz.

• CMK Uygulamaları ve Kişisel Verilerin Korunması Kanunu Konulu Eğitim

Staj eğitim programımız çerçevesinde, 10.06.2026 tarihinde Manisa Barosu Hizmet Binamızda stajyer meslektaşlarımıza yönelik eğitim düzenlenmiştir. Program kapsamında; Sayın Av. Taha Demir tarafından ve Baro CMK Servisi Sorumlu personelimiz Merve Sultan Çimen "CMK Uygulamaları ", Sayın Av. Gamze Varaş Öztatlıcı tarafından ise "6689 Sayılı Kişisel Verilerin Korunması Kanunu" başlıklı sunumlar gerçekleştirilmiştir.
Gerçekleştirilen eğitimlerle, stajyer meslektaşlarımızın mesleki sürece ilişkin farkındalıklarının artırılması, mesleki sorunlara yönelik çözüm üretme kapasitelerinin geliştirilmesi ve uygulamada karşılaşılan hususlara dair bilgi edinmeleri hedeflenmiştir. Değerli bilgi ve deneyimlerini paylaşarak eğitime katkı sunan meslektaşlarımıza ve personelimize teşekkür ederiz.

• Avukatın Cezai Sorumluluğu, İş Kazalarından Kaynaklanan Maddi ve Manevi Tazminat Davaları, Denetimli Serbestlik Sisteminin Ceza Adalet Sistemindeki Yeri ve İnfaz Hukuku, Silahlı Terör Örgütü Kurma, Yönetme ve Üye Olma Suçu Konulu Eğitim

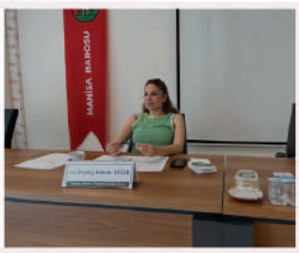

Staj eğitim programımız çerçevesinde, 17.06.2026 tarihinde Manisa Barosu Hizmet Binamızda stajyer meslektaşlarımıza yönelik eğitim düzenlenmiştir. Program kapsamında;
•Yönetim Kurulu Üyesi Sayın Av. Zeynep Dönem Yiğit tarafından "Avukatın Cezai Sorumluluğu"
•Sayın Av. Güldem Aktaş Paksoy tarafından "İş Kazalarından Kaynaklanan Maddi ve Manevi Tazminat Davaları"
•Manisa Cumhuriyet Savcısı Sayın Süleyman Özen, Denetimli Serbestlik Müdürü Sayın Cenk Arslan ve Denetimli Serbestlik Uzmanı Sayın Tolga Yıldız tarafından "Denetimli Serbestlik Sisteminin Ceza Adalet Sistemindeki Yeri ve İnfaz Hukuku"
•Sayın Av. Ümit Çakır tarafından ise "Silahlı Terör Örgütü Kurma, Yönetme ve Üye Olma Suçu" başlıklı sunumlar gerçekleştirilmiştir.

Gerçekleştirilen eğitimlerle, stajyer meslektaşlarımızın mesleki sürece ilişkin farkındalıklarının artırılması, mesleki sorunlara yönelik çözüm üretme kapasitelerinin geliştirilmesi ve uygulamada karşılaşılan hususlara dair bilgi edinmeleri hedeflenmiştir. Değerli bilgi ve deneyimlerini paylaşarak eğitime katkı sunan eğitimcilerimize teşekkür ederiz.

• İnsan Haklarında Farkındalık ve Yeni Yaklaşımlar, Uyap Avukat Portal Uygulamalı Anlatım, 657 Sayılı Kanuna Tabi Memurların Disiplin Suçlarından Kaynaklanan İdari Davalar, İş Hukukunda Bilirkişilik ve Bilirkişi Raporlarında Dikkat ve İtiraz Edilecek Haller Konulu Eğitim

Staj eğitim programımız çerçevesinde, 18.06.2026 tarihinde Manisa Barosu Hizmet Binamızda stajyer meslektaşlarımıza yönelik eğitim düzenlenmiştir. Program kapsamında; Sayın Av. Sema Taşar tarafından "İnsan Haklarında Farkındalık ve Yeni Yaklaşımlar" Sayın Av. Halil İbrahim Bodur tarafından "Uyap Avukat Portal Uygulamalı Anlatım" Sayın Av. Ahmet Murat Yurtseven tarafından "657 Sayılı Kanuna Tabi Memurların Disiplin Suçlarından Kaynaklanan İdari Davalar" Baro Genel Sekreteri Sayın Av. Emre Kışlalı tarafından ise "İş Hukukunda Bilirkişilik ve Bilirkişi Raporlarında Dikkat ve İtiraz Edilecek Haller" başlıklı sunumlar gerçekleştirilmiştir.

Gerçekleştirilen eğitimlerle, stajyer meslektaşlarımızın mesleki sürece ilişkin farkındalıklarının artırılması, mesleki sorunlara yönelik çözüm üretme kapasitelerinin geliştirilmesi ve uygulamada karşılaşılan hususlara dair bilgi edinmeleri hedeflenmiştir. Değerli bilgi ve deneyimlerini paylaşarak eğitime katkı sunan eğitimcilerimize teşekkür ederiz.

• İdare ve Vergi Usul Hukuku, Ceza Muhakemesi Koruma Tedbirleri (Arama, Yakalama, El Koyma), Men'i Müdahale ve Kal ve Ecrimsil Dava Uygulamaları Konulu Eğitim

Staj eğitim programımız çerçevesinde, 19.06.2026 tarihinde Manisa Barosu Hizmet Binamızda stajyer meslektaşlarımıza yönelik eğitim düzenlenmiştir. Program kapsamında; Sayın Av. Ömer Taha Özkan tarafından "İdare ve Vergi Usul Hukuku" Sayın Av. Menşur Navruz tarafından "Ceza Muhakemesi Koruma Tedbirleri (Arama, Yakalama, El Koyma)" Sayın Av. Hüseyin Erdoğan tarafından "Men'i Müdahale ve Kal ve Ecrimsil Dava Uygulamaları" başlıklı sunumlar gerçekleştirilmiştir.
Gerçekleştirilen eğitimlerle, stajyer meslektaşlarımızın mesleki sürece ilişkin farkındalıklarının artırılması, mesleki sorunlara yönelik çözüm üretme kapasitelerinin geliştirilmesi ve uygulamada karşılaşılan hususlara dair bilgi edinmeleri hedeflenmiştir. Değerli bilgi ve deneyimlerini paylaşarak eğitime katkı sunan eğitimcilerimize teşekkür ederiz.

• 2026 Yılı Staj Eğitim Kapanış Toplantısı, Kahvaltı Etkinliği, Sendikalar ve Toplu İş Sözleşmeleri, Uygulamada Tehir-i İcra ve Tüzel Kişiliğin Perdesinin Kaldırılması Konulu Eğitim

24 Aralık 2025'te başlangıcını yaptığımız Staj Eğitim Programımız; 24 Haziran 2026'daki program kapsamında, Stajyer Avukatlarımızla Baro Başkanımız Sayın Av. Sevgi Başak YEŞİL, Baro Başkan Yardımcımız Av. Mehmet TARLABÖLEN ve Staj Eğitim Komisyonu üyelerinin katılımıyla kahvaltı etkinliği ve staj eğitimine dair değerlendirme toplantısı yapılmış, sonrasında Sayın Av. Ömür Özsoy tarafından "Sendikalar ve Toplu İş Sözleşmeleri",Sayın Av. Meral Sezer Sakallıoğlu tarafından "Uygulamada Tehir-i İcra",Sayın Av. Veyis Serhan Turhan tarafından "Tüzel Kişiliğin Perdesinin Kaldırılması" başlıklı sunumlar gerçekleştirilmiştir.

Gerçekleştirilen eğitimlerle, stajyer meslektaşlarımızın mesleki sürece ilişkin farkındalıklarının artırılması, mesleki sorunlara yönelik çözüm üretme kapasitelerinin geliştirilmesi ve uygulamada karşılaşılan hususlara dair bilgi edinmeleri hedeflenmiştir. Değerli bilgi ve deneyimlerini paylaşarak eğitime katkı sunan eğitimcilerimize teşekkür ederiz.

• TBB Kurgusal Duruşma Yarışması Ege Bölge Elemelerini Baromuz Ev Sahipliğinde Gerçekleştirdik

TBB Kurgusal Duruşma Yarışması Ege Bölge Elemeleri Yapıldı.
Türkiye Barolar Birliği Eğitim Merkezi tarafından düzenlenen Kurgusal Duruşma Yarışması Ege Bölge Baroları ön elemeleri, 19 - 20 Nisan 2025 tarihlerinde Baromuz ev sahipliğinde gerçekleştirilmiştir.
Manisa Barosu'nu temsilen stajyer avukatlarımız Buse AKDENİZ, Elif ÇELİKBAŞ ESEN, Yavuzalp DURAL, Beyza ÖZKAN, emekleri ve özverili çalışmaları dolayısıyla kutluyor; yarışma hazırlık sürecinde katkı sunan danışman çalıştırıcı Av. Menşur NAVRUZ' a teşekkür ediyoruz.
Yarışmada bölge birincisi olan Aydın Barosu'nu tebrik ediyor; yarışmaya katılan tüm Ege Bölgesi barolarına teşekkür ediyoruz.

• CMK Uygulamaları Başlıklı Meslek İçi Eğitim Seminerimiz

CMK Uygulamaları başlıklı Meslek İçi Eğitim Seminerimiz Eğitmen Altınbaş Üniversitesi Hukuk Fakültesi Dekanı Sayın Prof. Dr. Hasan SINAR' ın katılımı ve Sayın Av. Volkan BAHADIR' ın moderatörlüğünde 11 Ocak 2025 Cumartesi günü saat 10:00 da Baro Hizmet Binası Atatürk Konferans Salonunda yapılmıştır.

• Tapu İptali ve Tescil Davaları Başlıklı Meslek İçi Eğitim Seminerimiz

Tapu İptali ve Tescil Davaları başlıklı Meslek İçi Eğitim Seminerimiz Eğitmen İstanbul Yeniyüzyıl Üniversitesi Hukuk Fakültesi Doç. Dr. Yıldırım KESER'in katılımı ve Av. Evrim DEPMECİ'nin moderatörlüğünde 14 Haziran Cumartesi günü Baro Hizmet Binası Atatürk Konferans Salonunda gerçekleştirilmiştir.

• İzmir Barosu İş Birliği ile Ceza Muhakemesi Hukuku Meslek İçi Eğitim Çalışmamız

Manisa Barosu ve İzmir Barosu İş Birliği ile Ceza Muhakemesi Hukuku Meslek İçi Eğitim Çalışması 27-28 Eylül 2025 tarihinde Manisa Barosu Hizmet Binamızda gerçekleştirilmiştir.

İki gün süren eğitim programında, ceza muhakemesi hukukunun güncel sorunları, uygulamadaki gelişmeler ve savunma hakkının güçlendirilmesine yönelik konular detaylı biçimde ele alınmıştır.

Katılım gösteren tüm meslektaşlarımıza, eğitimde emeği geçen değerli kolaylaştırıcılara ve organizasyonda katkı sağlayan İzmir Barosu'na teşekkür ederiz.

• İşçilik Alacakları - İşe İade Davaları Konulu Meslek İçi Eğitim Seminerimiz

İşçilik Alacakları- İşe İade Davaları başlıklı Meslek İçi Eğitim Seminerimiz Eğitmen Hukukçu Sayın İbrahim Halil ŞUA'nın katılımı ve Manisa Barosu Genel Sekreteri Sayın Av. Emre KIŞLALI'nın moderatörlüğünde 4 Ekim Cumartesi günü Soma Belediyesi Meclis Salonunda gerçekleştirilmiştir.

• Cezanın İnfazı ve Sürenin Hesaplanması Konulu Meslek İçi Eğitim Programımız

Manisa Barosu tarafından düzenlenen "Cezanın İnfazı ve Sürenin Hesaplanması" konulu meslek içi eğitim programımız, Av. Ömer Tör ve Av. Vural Yusuf Yüksek'in (İzmir Barosu) katkılarıyla Manisa Barosu Hizmet Binası'nda gerçekleştirilmiştir.

Değerli bilgi ve deneyimlerini bizlerle paylaşan Sayın Av. Ömer Tör ve Av. Vural Yusuf Yüksek'e, ayrıca katılım sağlayan tüm meslektaşlarımıza teşekkür ederiz.

• Tüm Yönleriyle Avukatların Vergilendirilmesi Konulu Meslek İçi Eğitim Programımız

TÜM YÖNLERİYLE AVUKATLARIN VERGİLENDİRİLMESİ konulu Meslek İçi Eğitim Programımız 08.11.2025 Cumartesi günü saat 13:30 da Sayın Av. Oğuzhan ASLAN' ın katılımıyla Manisa Barosu Yeni Hizmet Binamızda yapılmıştır.

• Kambiyo Senetlerinde Borçlunun Savunma Olanakları Konulu Meslek İçi Eğitim Seminerimiz

Manisa Barosu Meslek İçi Eğitim Programı kapsamında düzenlenen "Kambiyo Senetlerinde Borçlunun Savunma Olanakları" konulu eğitim semineri, 10.12.2025 Çarşamba günü İzmir Ekonomi Üniversitesi Ticaret Hukuku Anabilim Dalı'ndan Sayın Dr. Öğr. Üyesi Direnç AKBAY'ın katılımıyla Manisa Barosu Hizmet Binası'nda gerçekleştirilmiştir.

Değerli bilgi ve deneyimlerini meslektaşlarımıza aktaran Sayın Dr. Öğr. Üyesi Direnç AKBAY'a, programa göstermiş oldukları ilgi için tüm meslektaşlarımıza teşekkür ederiz.

• İdari Yargılama Usulü Konulu Meslek İçi Eğitim Seminerimiz

Baromuz ve Türkiye Barolar Birliği işbirliği ile Emekli Danıştay Üyesi Sayın Suna TÜRKOĞLU'nun katılımı ve Manisa Barosu Yönetim Kurulu Üyemiz ve CMK Komisyonu Başkanı Sayın Av. Zeynep Dönem YİĞİT'in moderatörlüğünde İdari Yargılama Usulü konulu meslek içi eğitim semineri 20 Aralık 2025 Cumartesi günü saat 13:00 da Manisa Barosu Hizmet Binasında gerçekleştirilmiştir.

• Haksız Fiilden Kaynaklı Maddi ve Manevi Tazminat Davaları Konulu Meslek İçi Eğitim Seminerimiz

"Haksız Fiilden Kaynaklı Maddi ve Manevi Tazminat Davaları" konulu eğitim seminerimizi, 24 Ocak 2026 tarihinde Manisa Barosu Hizmet Binamızda, Sayın Prof. Dr. Şebnem Akipek Öcal'ın değerli katkılarıyla gerçekleştirdik.

Katılımları ve kıymetli paylaşımları için Sayın Hocamıza, ilgi gösteren tüm meslektaşlarımıza teşekkür ederiz.

• Sağlık Hukuku Konulu Meslek İçi Eğitim Seminerimiz

Manisa Barosu ve Türkiye Barolar Birliği iş birliğiyle düzenlenen, Av. Mithat KARA'nın katılımıyla gerçekleştirilen ve moderatörlüğünü Manisa Barosu Başkan Yardımcısı Av. Mehmet Tarlabölen'in yaptığı "Sağlık Hukuku" konulu Meslek İçi Eğitim Semineri, 07 Şubat 2026 Cumartesi günü Baromuz Hizmet Binasında ve eş zamanlı olarak Zoom üzerinden online yayınla başarıyla tamamlanmıştır.

Gerçekleştirilen eğitimde, sağlık hukukuna ilişkin güncel gelişmeler ve uygulamada karşılaşılan sorunlar kapsamlı şekilde ele alınmıştır.

Eğitime katılım sağlayan tüm meslektaşlarımıza teşekkür eder, mesleki gelişime katkı sunan eğitim faaliyetlerimizin devam edeceğini bilgilerinize sunarız.

• Anayasa Mahkemesine Bireysel Başvuru” Konulu Meslek İçi Eğitim Seminerimiz

Baromuz ile Türkiye Barolar Birliği iş birliğinde, Av. Sema Taşar’ın moderatörlüğünde ve Av. Dr. Serkan Cengiz’in değerli katkılarıyla düzenlenen “Anayasa Mahkemesine Bireysel Başvuru” konulu meslek içi eğitim seminerimizi bugün başarıyla gerçekleştirdik.

Gerçekleştirdiğimiz bu eğitimi yalnızca bir bilgi paylaşımı olarak değil; savunmanın bağımsızlığını ve güçlü bir baro yapısını esas alan, hak arama özgürlüğünü ve hukukun üstünlüğünü güçlendirme çabasının bir parçası olarak görüyoruz.

Biz avukatlar, yalnızca dosya takip eden değil; aynı zamanda hak mücadelesinin taşıyıcısı olan bir mesleğin mensuplarıyız. Bu bilinçle mesleki dayanışmamızı büyüten tüm meslektaşlarımıza teşekkür ederiz.

Mesleki gelişimi önceleyen çalışmalarımız artarak devam edecektir.

• Eşler Arası Mal Rejimi ve Tasfiyesi Konulu Meslek İçi Eğitim Seminerimiz

Baromuz ile Türkiye Barolar Birliği iş birliğinde, Av. Büşra Güneş’in moderatörlüğünde ve Av. Alev Gençcan’ın katılımıyla gerçekleştirilen “Eşler Arası Mal Rejimi ve Tasfiyesi” konulu meslek içi eğitim seminerimiz, 11 Nisan 2026 tarihinde Baromuz Hizmet Binası’nda tamamlanmıştır.

Seminer kapsamında; mal rejimlerine ilişkin güncel uygulamalar, tasfiye sürecinde karşılaşılan sorunlar ve çözüm yolları kapsamlı şekilde ele alınmış, meslektaşlarımız açısından oldukça verimli bir eğitim gerçekleştirilmiştir.

Eğitime katılım sağlayan tüm meslektaşlarımıza teşekkür eder, katkılarından dolayı değerli konuşmacılarımıza şükranlarımızı sunarız.

• Vergiye Gönüllü Uyumluluk ve Avukatların Vergisel Denetimleri" Konulu Meslek İçi Eğitim Programımız

Gelir Vergisi ve Kdv Beyannamesi Verme İşlemleri İle Avukatın Vergilendirme Süreci konulu Eğitim Konferansımız Eğitmen Manisa Barosu Üyesi Av. Süleyman CAN ve Av. Demet BABACAN' ın katılımı ile 18 Ocak Cumartesi günü saat 13:30 da Baro Hizmet Binası Atatürk Konferans Salonunda yapılmıştır.

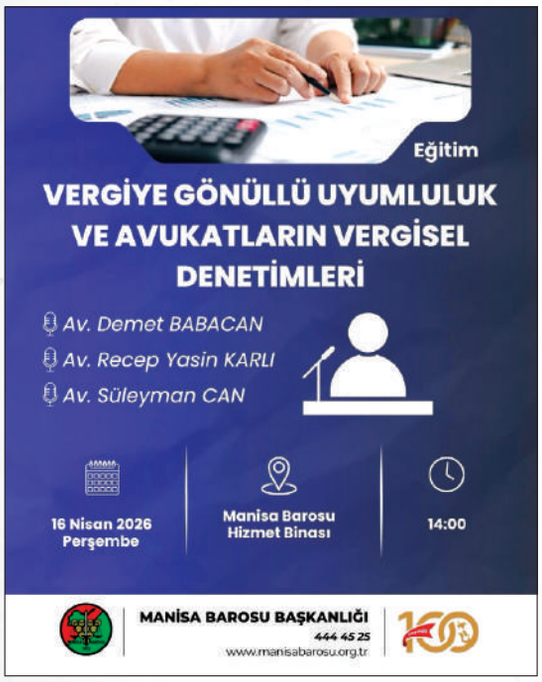

• Çevre Hukuku Mevzuatı ve Uygulamaları Konulu Meslek İçi Eğitim Programımız

Baromuz tarafından düzenlenen Çevre Hukuku Mevzuatı ve Uygulamaları konulu meslek içi eğitim programı, İzmir Barosu Üyesi Sayın Av. Arif Ali Cangı'nın katılımıyla 22.04.2026 Çarşamba günü saat 13:00'te Atatürk Konferans Salonu'nda gerçekleştirilmiştir.

Program kapsamında; çevre hukukunun temel ilkeleri, güncel mevzuat düzenlemeleri, idari ve cezai yaptırımlar ile uygulamada karşılaşılan sorunlar ve çözüm yolları ele alınmıştır.

Eğitime katılım sağlayan tüm meslektaşlarımıza teşekkür eder, katkılarından dolayı değerli konuşmacılarımıza şükranlarımızı sunarız.

• Ceza Muhakemesi Hukuku Meslek İçi Eğitim Çalışmamız

Manisa Barosu ve İzmir Barosu İş Birliği ile Sayın Av. Yakup GÜL, Önceki Dönem İzmir Baro Başkanı Sayın Av. Özkan YÜCEL, Sayın Av. Tuğçe Nazlı AKIN, Sayın Av. Ozan ALPMEN ve Sayın Av. Doğancan KIRAN'ın eğitmenliğinde Ceza Muhakemesi Hukuku Meslek İçi Eğitim Çalışması 16-17 Mayıs 2026 tarihinde Manisa Barosu Hizmet Binamızda gerçekleştirilmiştir.

İki gün süren eğitim programında, ceza muhakemesi hukukunun güncel sorunları, uygulamadaki gelişmeler ve savunma hakkının güçlendirilmesine yönelik konular detaylı biçimde ele alınmıştır.

Katılım gösteren tüm meslektaşlarımıza, eğitimde emeği geçen değerli kolaylaştırıcılara ve organizasyonda katkı sağlayan İzmir Barosu'na teşekkür ederiz.

• Gelir Vergisi ve KDV Beyannamesi Verme İşlemleri İle Avukatın Vergilendirme Süreci konulu Eğitimimiz

Gelir Vergisi ve Kdv Beyannamesi Verme İşlemleri İle Avukatın Vergilendirme Süreci konulu Eğitim Konferansımız Eğitmen Manisa Barosu Üyesi Av. Süleyman CAN ve Av. Demet BABACAN' ın katılımı ile 18 Ocak Cumartesi günü saat 13:30 da Baro Hizmet Binası Atatürk Konferans Salonunda yapılmıştır.

• Tüketici Hukukunda Sözleşmelerle İlgili Sorunlar Ve Tüketici Hukukunda Başvurulacak Merciler

Tüketici Hukukunda Sözleşmelerle ilgili Sorunlar ve Tüketici Hukukunda Başvurulacak Merciler konulu eğitim semineri 24.05.2025 Cumartesi günü saat 13:00'da İstanbul Aydın Üniversitesi Hukuk Fakültesi Sayın Prof. Dr. Ebru CEYLAN nın katılımı ile Manisa Barosu Yeni Hizmet Binası Atatürk Konferans Salonunda yapılmıştır.

• Bilirkişilik Temel ve Yenileme Eğitimlerimiz

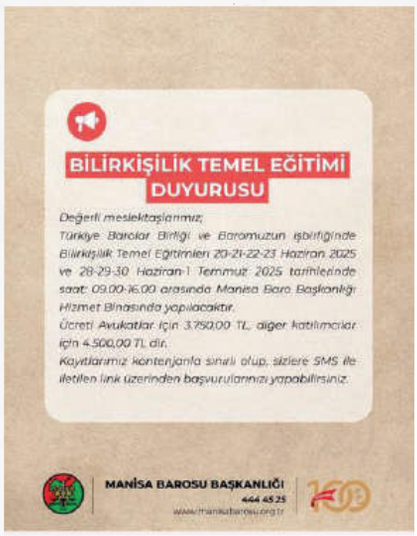

Türkiye Barolar Birliği ve Baromuzun işbirliğinde Bilirkişilik Temel Eğitimleri, Bilirkişilik Yenileme Eğitimleri 20-21-22-23 Haziran 2025 ve 28-29-30 Haziran-1 Temmuz 2025 tarihlerinde saat: 09.00-16.00 arasında Manisa Baro Başkanlığı Hizmet Binasında yapılmıştır.

• Cebri İcra Kanunu Taslağında Öngörülen Önemli Değişiklik ve Yenilikler Konulu Eğitim Seminer

CEBRİ İCRA KANUNU TASLAĞINDA ÖNGÖRÜLEN ÖNEMLİ DEĞİŞİKLİK VE YENİLİKLER konulu Eğitim Seminerimiz 17.09.2025 Çarşamba günü 13:00-17:00 saatleri arasında Sayın Doç.Dr. Evrim ERİŞİR in katılımıyla Manisa Barosu Yeni Hizmet Binası Atatürk Konferans Salonunda ve ayrıca Zoom üzerinden meslektaşlarımızın online olarak katılımı ile gerçekleştirilmiştir.

• İş Davaları Ve İşçilik Alacakları Hesaplamaları İleri Eğitim Programımız

Manisa Barosu ve Türavak İşbirliği ile Manisa Barosu Hizmet Binamızda 19-20-21 Eylül tarihlerinde " İş Davaları ve İşçilik Alacakları Hesaplamaları İleri Eğitim" Programı Gerçekleştirildi.

• Manisa Barosu ve TÜRAVAK iş birliğiyle gerçekleştirilen Aile ve Miras Hukuku İleri Eğitim Programımız

Manisa Barosu ve TÜRAVAK iş birliğiyle gerçekleştirilen Aile ve Miras Hukuku İleri Eğitim Programı Manisa Barosu mensubu meslektaşlarımız ve çevre illerden gelen meslektaşlarımızın katılımı ile Manisa Barosu Hizmet Binasında tamamlanmıştır.
Değerli katkıları için tüm eğitmenlerimize, ilgi ve katılımları için meslektaşlarımıza ve TÜRAVAK'a teşekkür ederiz.

• Fikri Ve Sinai Mülkiyet Temel Eğitimi Konulu Eğitim Seminerimiz

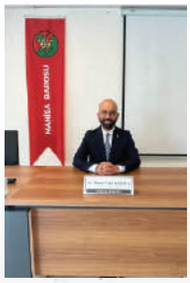

Baromuzda 06/06/2026 tarihinde düzenlenen "Fikri ve Sınai Mülkiyet Temel Eğitimi" seminerimizi meslektaşlarımızın katılımıyla tamamladık. Değerli sunumları ve katkıları için sayın Av. Osman Umut Karaca'ya ve katılan tüm meslektaşlarımıza teşekkür ederiz.

• İcra ve İflas Hukukunun Güncel Sorunları ve Tartışılan Yönleri Konulu Eğitimimiz

Manisa Barosu tarafından düzenlenen "İcra ve İflas Hukukunun Güncel Sorunları (İcra ve İflas Hukukunun Tartışılan Yönleri)" konulu eğitim semineri, duayen hukukçu, Baromuz eski üyesi aynı zamanda Cebri İcra Kanunu Tasarısı Komisyon Üyesi Av. Talih UYAR'ın sunumuyla Manisa Barosu Hizmet Binası'nda gerçekleştirilmiştir.
Katkılarından dolayı Sayın Av. Talih UYAR'a ve katılım sağlayan tüm meslektaşlarımıza teşekkür ederiz.

• Rekabet Hukuku Eğitim Seminerimiz

25.06.2025 tarihinde Rekabet Hukuku Eğitim Semineri Manisa Ticaret Odası ve Sanayi Odası işbirliği ile konuşmacılar Av.Sibel Öztürk ve Av.Arb.Yakup Erikel'in katılımı ile gerçekleştirildi.

• Son Değişiklikler Kapsamında Kısmi ve Belirsiz Alacak Davası Meslek İçi Eğitim Semineri

Baromuz tarafından düzenlenen **Kısmi ve Belirsiz Alacak Davası** konulu meslek içi eğitim programı, **Prof. Dr. Muhammet Özekes'in** katılımıyla 16.09.2026 Çarşamba günü saat 14:00'te Atatürk Konferans Salonu'nda gerçekleştirilmiştir. Program kapsamında; kısmi ve belirsiz alacak davaları konusunda son değişiklikler kapsamında güncel uygulamalar ele alınmıştır.

Eğitime katılım sağlayan tüm meslektaşlarımıza teşekkür eder, katkılarından dolayı değerli konuşmacımız **Prof. Dr. Muhammet Özekes'e** şükranlarımızı sunarız.

• Kentsel Dönüşümde Hukuki Uyuşmazlıklar ve Güncel Sorunlar Konulu Eğitimimiz

Baromuz tarafından düzenlenen KENTSEL DÖNÜŞÜMDE HUKUKİ UYUŞMAZLIKLAR VE GÜNCEL SORUNLAR * konulu meslek içi eğitim programı, Av. Murat TEZCAN, Av. Elif COŞKUN, Av. Zeynep GÖKÇE katılımıyla 19.09.2026 Cumartesi günü saat 12.00'te Atatürk Konferans Salonu'nda gerçekleştirilmiştir.

Program kapsamında; kentsel dönüşümde hukuki uyuşmazlıklar ve güncel sorunlar ele alınmıştır.

Eğitime katılım sağlayan tüm meslektaşlarımıza teşekkür eder, katkılarından dolayı değerli konuşmacılarımız Av. Murat TEZCAN, Av Elif COŞKUN, Av. Zeynep GÖKÇE'ye şükranlarımızı sunarız.

• İş Kazası ve Meslek Hastalıkları Konulu Meslek İçi Eğitim Seminerimiz

Baromuz ile Türkiye Barolar Birliği iş birliğinde, Av. Mustafa YILMAZ'ın moderatörlüğünde ve Av. Eftal KARA'nın katılımıyla gerçekleştirilen "İş kazası ve meslek hastalıklarından kaynaklanan tazminat davaları " konulu meslek içi eğitim seminerimiz, 26 Eylül 2026 tarihinde Baromuz Hizmet Binası'nda tamamlanmıştır.

Seminer kapsamında; İş kazası ve meslek hastalıklarından kaynaklanan tazminat davalarında karşılaşılan sorunlar ve çözüm yolları kapsamlı şekilde ele alınmış, meslektaşlarımız açısından oldukça verimli bir eğitim gerçekleştirilmiştir.

Eğitime katılım sağlayan tüm meslektaşlarımıza teşekkür eder, katkılarından dolayı değerli konuşmacılarımıza şükranlarımızı sunarız.

• STAJ VE EĞİTİM KOMİSYONU

stat

RAPOR DÖNEMİ : Ekim 2024 - Eylül 2026

RAPOR TARİHİ : 07.09.2026

HAZIRLAYAN : Staj ve Eğitim Komisyonu Yürütme Kurulu

I. KONUSU :

Bu rapor, Manisa Barosu Staj ve Eğitim Komisyonu'nun ilgili çalışma dönemi boyunca stajyer avukatların mesleki donanımlarını artırmak, Avukatlık Kanunu ve TBB Staj Yönetmeliği çerçevesinde nitelikli bir staj dönemi geçirmelerini sağlamak amacıyla yürüttüğü faaliyetleri ve meslektaşlarımızın mesleki donanımlarını geliştirmek ve güçlendirmek amacı ile gerçekleştirilmiş olan meslek içi eğitim faaliyetlerini içermektedir.

II. KOMİSYON YAPILANMASI VE TOPLANTILAR:

- **Komisyon Üyeleri:**

Dönem başında Yönetim Kurulu adına Staj Eğitiminden Sorumlu Yönetim Kurulu Üyesi- Baro Başkan Yardımcısı Avukat Mehmet Tarlabölen koordinasyonunda Komisyon Başkanı olarak Av.Evrim Depmeci, Komisyon Başkan Yardımcısı olarak Av.Sevgi Baykal Yorulmaz, Komisyon Üyeleri Av.Okan Borneday, Av.Ömür Özsoy ve Av.Menşur Nevruz olmak üzere 5 meslektaşımızın katılımıyla yürütme kurulu oluşturulmuştur.

- Toplantı Sayısı: Komisyonumuz raporlama dönemi içerisinde toplam 21 olağan toplantı gerçekleştirmiştir.

- Manisa Barosu Staj Yönergesi hazırlanarak Yönetim Kuruluna onayına sunulmuştur. Staj Yönergesi uyarınca stajyerlerin stajını bitirmesinden önce bireysel çalışma raporları hazırlamalarına ve Komisyon tarafından oluşturulacak Jüri huzurunda bireysel çalışma raporlarını sözlü olarak sunmalarına ve bireysel çalışma raporu hazırlama ve sunumu uygun olan stajyerlerin, yeterli staj kredisini de tamamlaması ve Avukatlık Kanunu ve TBB Staj Yönetmeliği çerçevesinde staj sonunda staj bitimlerinin Baro Yönetim Kuruluna sunulmasına dair kararlar alınıp uygulanmıştır.

- Staj eğitim takvimi süresince her ay düzenli olarak staj eğitimi ders planlaması yapılmış, Manisa Barosu Uygulamasına yüklenmiş ve stajyerlere de muntazam olarak staj ders takvimi bilgilendirilmesi yapılmış, katılım sağlanması titizlikle takip edilmiştir.

- Stajyerlere staj eğitim dersleri sırasında isimleri ile hitap edebilmenin etkili iletişim yöntemlerinden biri olduğu nazara alınarak her bir stajyer için stajyer yaka kartları hazırlanmış ve dağıtılmış, staj ders günlerinde bu yaka kartlarını kullanmaları tavsiye edilmiştir.

- Stajyerlerin staj derslerine ve meslek içi eğitimlere katılımı özenle takip edilmiş, ilçelerden gelen stajyerler için servis planlamaları ve ikram/atıştırmalık planlamaları yapılmış ve takip edilmiştir.

- Stajyerler arası paylaşımın güçlendirilmesi, arkadaşlık ilişkilerinin artırılması amacı ile stajyerler ile kahvaltı gerçekleştirilmiş, Komisyon üyeleri düzenli aralıklarla stajyerlerin istek ve şikayetlerini dinleyip, gerekli düzenlemeleri sağlamıştır.

- Staj Eğitiminden Sorumlu Yönetim Kurulu Üyesi Av.Mehmet Tarlabölen ile Komisyon üyesi Av.Menşur Navruz, TBB.Kapsamında 26-27 Temmuz 2025 tarihinde düzenlenen "Staj Eğitimcilerinin Eğitimi" başlıklı çalıştaya katılım sağlamışlardır.

- Meslek içi eğitim planlamaları yapılmış, stajyerlerin de meslek içi eğitim seminerlerine katılımı sağlanmıştır.

III. STAJYER SAYILARI VE İSTATİSTİKLER :

- 25.09.2024 tarihi itibarı ile Manisa Merkezde 16, Akhisar ilçesinde 5, Alaşehir ilçesinde 5, Salihli ilçesinde 4, Soma ilçesinde 2 ve Turgutlu ilçesinde 2 olmak üzere toplam 34 stajyer avukat mevcut idi.

- 2025 yılında 31.12.2025 tarihine kadar Manisa Merkezde 32, Akhisar ilçesinde 7, Alaşehir ilçesinde 5, Salihli ilçesinde 13, Soma ilçesinde 6 ve Turgutlu ilçesinde 6 olmak üzere toplam 69 stajyer avukat mevcuttur.

- 2026 yılında 31.08.2026 tarihine kadar olan sürede Manisa Merkezde 28, Akhisar ilçesinde 7, Alaşehir ilçesinde 6, Salihli ilçesinde 6, Soma ilçesinde 6 ve Turgutlu ilçesinde 5 olmak üzere toplam 58 stajyer avukat mevcuttur .

IV. EĞİTİM VE FAALİYET ÇALIŞMALARI :

1. Teorik ve Pratik Ders Programları

2024-2025 staj eğitim takvimi dönemi boyunca toplam 120 saat staj eğitim dersi, 2025-2026 staj eğitim takvimi dönemi boyunca 120 saat staj eğitim dersi düzenlenmiştir.

Eğitim içeriği adliye stajı ile uyumlu olacak şekilde revize edilmiş ve şu ana başlıklar işlenmiştir:

- Avukatlık Hukuku ve Meslek Kuralları
- Hukuk Muhakemeleri Kanunu ve Uygulamaları konusunda ve alanında uzman meslektaşlarımızın katkıları ile eğitim çalışmaları yapılmıştır.
- Ceza Muhakemesi Kanunu, Çocuk Ceza kanunu ve Ceza Hukuku uygulamaları konusunda akademisyenlerin ve alanında uzman meslektaşlarımızın katkıları ile eğitim çalışmaları yapılmıştır.
- İcra-İflas Hukuku Teorik ve pratik Uygulamalara dair akademisyenler ve alanında uzman meslektaşlarımızın katkıları ile eğitim çalışmaları yapılmıştır.
- Dilekçe Yazım Teknikleri konusunda alanında uzman meslektaşlarımızın katkıları ile eğitim çalışmaları yapılmıştır.
- İdare Hukuku, İdari Yargılama Usul Hukuku ve pratik uygulamaları konusunda alanında uzman meslektaşlarımızın katkıları ile eğitim çalışmaları yapılmıştır.
- Vergi hukuku ve Vergi Usul uygulamaları konusunda alanında uzman meslektaşlarımızın katkıları ile eğitim çalışmaları yapılmıştır.
- Türk Borçlar Kanunu ve uygulamaları, maddi tazminat ve manevi tazminat davaları konularında akademisyenler ve alanında uzman meslektaşlarımızın katkıları ile eğitim çalışmaları yapılmıştır.
- Aktüerya hesaplamalarında bilirkişi raporlarının incelenmesi konularında akademisyenler ve alanında uzman meslektaşlarımızın katkıları ile eğitim çalışmaları yapılmıştır.
- İş hukukundan doğan işçilik alacakları ve işe iade davaları konularında alanında uzman meslektaşlarımızın katkıları ile eğitim çalışmaları yapılmıştır.
- Muris muvazaası nedenine dayalı tapu iptali ve tescil davaları konularında akademisyenler ve alanında uzman meslektaşlarımızın katkıları ile eğitim çalışmaları yapılmıştır.

- Boşanma ve Aile hukukundan doğan nafaka ve mal rejimi davaları konularında akademisyenler ve alanında uzman meslektaşlarımızın katkıları ile eğitim çalışmaları yapılmıştır.
- Tüketici Sözleşmelerinden doğan hukuki sorunlar konularında akademisyenler ve alanında uzman meslektaşlarımızın katkıları ile eğitim çalışmaları yapılmıştır.
- Anayasa Mahkemesine Bireysel Başvuru usulü ve teorik hususlarda akademisyenler ve alanında uzman meslektaşlarımızın katkıları ile eğitim çalışmaları yapılmıştır.
- Elektronik satış ile ilgili yasal düzenlemeler ve uygulamada karşılaşılan sorunlar ele alınmak suretiyle Manisa Adliyesi Sulh Hukuk Mahkemesi Satış Müdürünün katılımı ve katkıları ile eğitim çalışması yapılmıştır.
- Arabuluculuk sistemi ve arabuluculukta taraf vekilliği konusunda alanında uzman meslektaşlarımızın katkıları ile eğitim çalışmaları yapılmıştır.
- Manisa Adli Destek Müdürlüğünün işbirliği ile Adli Destek Mağdur Hizmetleri, 6284 sayılı yasa ve uygulamaları ile Çocuk Teslimi konusundaki yasal değişiklikler ve uygulamaları konularında eğitim çalışması yapılmıştır.
- Mesleki Kaygının Nedenleri ve etkileri konusunda Uzman Klinik psikolog ve Uzman psikologların katkıları ile eğitim çalışması yapılmıştır.
- Belediye Kanunu,yönetmelikleri ve belediye mevzuatı konusunda alanında uzman meslektaşlarımızın katkıları ile eğitim çalışmaları yapılmıştır.
- Elginkan Vakfı ile işbirliği halinde stajyer avukatların ve meslektaşlarımızın kişisel gelişimine ve mesleki İletişimine katkı sunmak maksadı ile "İletişim Becerileri" konulu eğitim çalışması yapılmıştır.

2. Kurgusal Duruşma Yarışması Çalışmaları

- Türkiye Barolar Birliği (TBB) tarafından düzenlenen 2025 yılı Kurgusal Duruşma Yarışması için baromuzu temsil edecek stajyer takımı olarak Stj.Av.Buse Akdeniz, Stj.Av.Elif Çelikbaş Esen, Stj.Av.Yavuzalp Dural, Stj.Av.Beyza Özkan isimli stajyerlerden oluşan kurgusal duruşma yarışma ekibi kurulmuştur.

- Türkiye Barolar Birliği Kurgusal Duruşma yarışması Ege Bölge Baroları Elemeleri 19.04.2025 ve 20.04.2025 tarihlerinde Baromuzun ev sahipliğinde yapılmış ve Bölge Yarışması sonucunda Manisa Barosu Kurgusal Duruşma Yarışma Ekibi baromuzu başarıyla temsil etmiştir.

- 2026 yılı için Türkiye Barolar Birliği (TBB) tarafından düzenlenen Kurgusal Duruşma Yarışması için baromuzu temsil edecek stajyer takımı olarak Stj.Av.Nuri Ercan, Stj.Av.Yusuf Eren Kaya,Stj.Av.Merve Kızılboğa ve Stj.Av.Beyza Yılmaz isimli stajyerlerden oluşan kurgusal duruşma yarışma ekibi kurulmuştur. 18.04.2026 ve 19.04.2026 tarihlerinde Muğla Barosu ev sahipliğinde gerçekleştirilen Ege Bölge Baroları Elemeleri Kurgusal Duruşma Yarışmasında baromuz başarıyla temsil edilmiştir.
- Kurgusal Duruşma Yarışma ekipleri Komisyonumuz üyesi Av.Menşur Navruz danışmanlığında haftalık pratikler yapılmak sureti ile yarışma sürecine hazırlanmıştır.

3. Bireysel Çalışma Raporları Değerlendirmeleri

- Stajyer avukatların hazırlamakla yükümlü olduğu Bireysel Çalışma Raporları konuları komisyonumuzca hazırlanmış, onaylanmış ve takibi yapılmıştır.
- Dönem içinde Staj Yönergesi uyarınca bireysel çalışma raporu hazırlayıp sunmakla yükümlü stajyerlerin bireysel çalışma raporu sunumları ve jüri değerlendirmesi komisyon üyelerimizce gerçekleştirilmiştir.

4. Meslek içi Eğitim Faaliyetleri :

- 10.12.2024 tarihinde Türkiye'de İnsan Hakları Kavramı Ve Uygulamaları konulu seminer Manisa Büyükşehir Belediyesi İşbirliği İle konuşmacılar Av. Hüseyin Erdoğan Ve Av. Ömer Taha Özkan'ın Katkıları İle Gerçekleştirilmiştir.
- 11.01.2025 tarihinde CMK.Uygulamaları başlıklı meslekiçi eğitim semineri Altınbaş Üniversitesi Hukuk Fakültesi Dekanı Prof. Dr.Hasan Sınar'ın katılımı ve Av.Volkan Bahadır'ın moderatörlüğü ile gerçekleştirildi.
- 18.01.2025 tarihinde Gelir vergisi ve KDV.Beyannamesi verme işlemleri ile Avukatın Vergilendirilmesi başlıklı meslekiçi eğitim semineri konuşmacılar Av.Süleyman Can ve Av.Demet Babacan'ın katılımı ile gerçekleştirildi.
- 08.02.2025 tarihinde Mülteci Hukuku Kapasite Geliştirme konulu seminer Pırıl Erçoban, Av. Dilşah Demircan, Av. Gizem Metindağ, Av. Mehtap Erdem'in katkıları ile gerçekleştirildi.

- 26.02.2025 tarihinde Bir Dilekçenin Anatomisi A' Dan Z' Ye Dilekçe Nasıl Hazırlanır başlıklı eğitim semineri Av.Ufuk Tekin'in katılımı ile gerçekleştirildi.
- 12.04.2025 tarihinde Çocuk Adalet Sistemi Başlıklı eğitim semineri İzmir Bölge Adliye Mahkemesi 7.Ceza Dairesi Üyesi Hakim Sabri Usta, İzmir Barosu Av.Bedriye Kurtuluş'un katılımı ile gerçekleştirildi.
- 26.04.2025 tarihinde İletişim Becerileri başlıklı eğitim Elginkan Vakfı desteği ile Dilek Selçuk katılımı ile gerçekleştirildi.
- 24.05.2025 tarihinde Tüketici Hukukunda Sözleşmelerle İlgili Sorunlar başlıklı eğitim Prof.Dr.Ebru Ceylan'ın katılımı ile gerçekleştirildi.
- 14.06.2025 tarihinde Tapu İptali ve Tescili Davaları başlıklı meslekiçi eğitim semineri konuşmacılar Dr.Yıldırım Keser'in katılımı Av.Evrim Depmeci'nin moderatörlüğü ile gerçekleştirildi.
- 25.06.2025 tarihinde Rekabet Hukuku başlıklı semineri Manisa Ticaret Odası ve Sanayi Odası ile İşbirliği halinde konuşmacılar Av.Sibel Öztürk ve Av.Arb.Yakup Erikel'in katılımı ile gerçekleştirildi.
- 17.09.2025 tarihinde Cebri İcra Kanunu Taslağında Öngörülen Önemli Değişiklik ve Yenilikler başlıklı meslekiçi eğitim semineri Doç.Dr.Evrim Erişir'in katılımı ile gerçekleştirildi.
- 04.10.2025 tarihinde İşçilik Alacakları – İşe İade Davaları başlıklı meslekiçi eğitim semineri konuşmacı Hukukçu Halil İbrahim Şua'nın katılımı ve Av.Emre Kışlalı'nın moderatörlüğünde gerçekleştirildi.
- 23.10.2025 tarihinde Cezanın İnfazı ve Sürenin Hesaplanması , Ceza İnfaz Hukukuna Dair Temel İlkeler başlıklı meslekiçi eğitim semineri konuşmacılar Av.Ömer Tör ve Av.Vural Yusuf Yüksek'in katılımı ile gerçekleştirildi.
- 25.10.2025 tarihinde İcra İflas Hukukunun Güncel Sorunları başlıklı meslekiçi eğitim semineri konuşmacılar Av.Talih Uyar'ın katılımı ile gerçekleştirildi.
- 08.11.2025 Tüm Yönleri ile Avukatların Vergilendirilmesi başlıklı meslekiçi eğitim semineri konuşmacılar Av.Oğuzhan Aslan'ın katılımı ile gerçekleştirildi.
- 10.12.2025 tarihinde Kambiyo Senetlerinde Borçlunun Savunma Olanakları başlıklı meslekiçi eğitim semineri konuşmacı Dr.Öğretim Üyesi Direnç Akbay'ın katılımı ile gerçekleştirildi.

- 20.12.2025 tarihinde İdari Yargılama Usulü başlıklı meslekiçi eğitim semineri Danıştay Üyesi Suna Türkoğlu'nun katılımı ve Av.Zeynep Dönem Yiğit'in moderatörlüğü ile gerçekleştirildi.
- 24.12.2025 tarihinde Avukatlık Mesleğine İlişkin Genel Bilgiler başlıklı meslekiçi eğitim semineri konuşmacı Dr.Öğretim Üyesi Mehmet Akif Gül'ün katılımı ile gerçekleştirildi.
- 24.01.2026 tarihinde Haksız Fiilden Kaynaklı Maddi ve Manevi Tazminat Davaları başlıklı meslekiçi eğitim semineri Av.Arb.Prof.Dr.Şebnem Akipek Öcal'ın katılımı ve Av.Evrim Depmeci'nin moderatörlüğü ile gerçekleştirildi.
- 07.02.2026 tarihinde Sağlık Hukuku başlıklı meslekiçi eğitim semineri konuşmacı Av.Mithat Kara'nın katılımı ve Av.Mehmet Tarlabölen'in moderatörlüğü ile gerçekleştirildi.
- 14.02.2026 tarihinde İletişim Becerileri başlıklı eğitim Elginkan Vakfı desteği ile Dilek Selçuk katılımı ile gerçekleştirildi.
- 28.02.206 tarihinde Çocuk Adalet Sistemi eğitimi Başlıklı eğitim semineri İzmir Bölge Adliye Mahkemesi 7.Ceza Dairesi Üyesi Hakim Sabri Usta, İzmir Barosu Av.Bedriye Kurtuluş, Manisa ADM. Müdür Yardımcısı Erkan Akkuş ve Sosyal Hizmet Uzmanı Zirve Su Ustali'nin katılımı ile gerçekleştirildi.
- 28.03.2026 tarihinde Anayasa Mahkemesine Bireysel Başvuru konulu meslekiçi eğitim semineri Av.Dr.Serkan Cengiz'in katılımı ve Av.Sema Taşar'ın moderatörlüğü ile gerçekleştirildi
- 11.04.2026 tarihinde Eşler Arası Mal Rejimi ve Tasfiyesi konulu meslekiçi eğitim semineri Av.Alev Gençcan'ın katılımı ve Av.Büşra Güneş'in moderatörlüğü ile gerçekleştirildi.
- 16.04.2026 tarihinde Vergiye Gönüllü Uyumluluk ve Avukatların Vergisel Denetimleri konulu meslekiçi eğitim semineri Av.Süleyman Can ve Av.Demet Babacan'ın katılımı ile gerçekleştirildi.
- 22.04.2026 tarihinde Çevre Hukuku Mevzuatı ve uygulamaları konulu meslekiçi eğitim semineri Av.Arif Ali Cangı'nın katılımı ve Av.Yıldıray Çıvgın'ın moderatörlüğü ile gerçekleştirildi.
- 06. 06.2026 tarihinde Fikri ve Sınai Mülkiyet Temel Eğitimi konulu meslekiçi eğitim semineri Av.Osman Umur Karaca'nın katılımı ile gerçekleştirildi.
- 19.06.2026 tarihinde Avukatlarda Mesleki Kaygı Nedenleri , Etkileri ve Koruyucu Yaklaşımlar konulu meslekiçi eğitim semineri Uzman Klinik Psikolog Elif Akkanlı Aydın, Psikolojik Danışman Merve Çınar, Uzm.Psikolog Betül Dikkaya, Psikolojik Danışman Selda Yetgin Sarı'nın katılımı ile gerçekleştirildi.

V. GÖZLEMLER VE ÇÖZÜM ÖNERİLERİ :

1. Mentörlük Sistemi: Stajyerlerin adliyelerde ve bürolarda stajı boyunca gerek adliye personeli gerek meslektaşlar gerekse de diğer stajyerlerle iletişiminin,ilişkilerinin güçlendirilmesi, mesleki donanım ve tecrübenin aktarılması, stajyer avukatlar ve meslektaşlar arasındaki bağın kuvvetlendirilmesi hedefleri ile mentorlük sisteminin staj sürecine katkı sağlayacağı düşünülmekte ve önerilmektedir.

2. Yanında Staj Yapılan Avukat İlişkileri: Yanında staj yapılan meslektaşlarımızın stajyerlerin pratik eğitimine (dilekçe yazımı, duruşma izleme, Avukat stajı sırasında yasal mevzuat uyarınca katılabildiği Mahkemelerde duruşmaya stajyer yetki belgesi ile katılma) daha etkin katılım göstermesi amacıyla bir bilgilendirme kılavuzu hazırlanması planlanmaktadır.

VI. SONUÇ :

Komisyonumuz, stajyer meslektaşlarımızın avukatlık mesleğinin saygınlığına ve ilkelerine uygun olarak yetişmesi adına özveriyle çalışmıştır.

Gelecek dönemde eğitim kalitesinin daha da artırılması hedefiyle çalışmalarımıza devam edilecektir.

Raporumuzu Baromuz Yönetim Kurulu'nun ve Genel Kurulu'nun takdirlerine saygıyla sunarız.

Manisa Barosu Staj ve Eğitim Komisyonu Başkanı
Av. Evrim Depmeci

• AVUKAT HAKLARI KOMİSYONU

Bu rapor, Manisa Barosu Avukat Hakları Komisyonu tarafından 2025–2026 çalışma döneminde gerçekleştirilen mesleki hak savunuculuğu, ilçe adliye ve meslektaş buluşmaları, meslektaşlarımıza yönelik fiziksel ve hukuki saldırılara karşı yürütülen adli ve idari süreçler ile kamuoyu bilgilendirme faaliyetlerini bir bütünlük içinde sunmaktadır

MESLEKTAŞIMIZA YAPILAN SALDIRIYI KINIYORUZ!

Manisa Barosu mensubu meslektaşımız Av. Zeynep Demir 01 Ocak günü Saruhanlı ilçesinde mesleğini ifa ederken davanın karşı yanı tarafından fiziksel şiddete maruz kalmış ve yaralanmıştır.

AVUKATLAR DOSYANIN TARAFI DEĞİLDİR! AVUKATLIK MESLEĞİ ADALETİN SAĞLANMASI İÇİN ÖZVERİYLE YAPILAN KUTSAL BİR GÖREVDİR!

Avukatlara yapılan bu saldırılar sadece bireylere değil, aynı zamanda hukukun üstünlüğüne ve toplumsal barışa yönelttilmiş tehdit niteliğindedir. Meslektaşlarımızın daha güvenli bir çalışma ortamında, tehdit ve saldırılardan uzak bir şekilde görevlerini ifa edebilmeleri için yetkilileri daha etkin tedbirler almaya çağırıyoruz.

Saldırıya uğrayan meslektaşımıza geçmiş olsun dileklerimizi iletir ve failin cezalandırılması için hukuki süreci titizlikle takip edeceğimizi kamuoyuna bildiririz.

ÖNEMLİ DUYURU

2025 Yılı Yargı Harçları

Baro Pulu: 138,00-TL
Vekalet Suret Harcı : 87,50-TL
İcraya Başvurma Harcı: 615,40-TL
Haciz, Teslim ve Satış Harcı: 1.445,00-TL
Tahsil harcı oranları değişmedi
(%2,27 - %4,55 - %9,10 - %11,38)
Anayasa Mahkemesi Başvuru Harcı: 5.064,40-TL
Tamamı için: resmigazete.gov.tr

MESLEKTAŞLARIMIZIN DİKKATİNE!

30.12.2024 tarih ve 32768 (2. Mükerrer) sayılı Resmi Gazete'de yayımlanan 577 No'lu Vergi Usul Kanunu Genel Tebliği ile fatura düzenleme/kullanma sınırı 9.900 TL olduğundan, **bazı avukatlık ücretlerindeki KDV tevkifatı için aranılan sınır da 9.900 TL oldu.** Avukatların, aşağıda sayılan kişi ve kurumlardan tahsil edecekleri avukatlık ücretlerinin **2025 yılı için 9.900 TL'yi aşması halinde KDV tevkifatı yapmaları (%50 oranında) zorunludur:**

- 5018 sayılı Kanuna ekli cetvellor kapsamındaki idare, kurum ve kuruluşlar,
- Kanunla kurulan kamu kurum ve kuruluşları Kamu iktisadi teşebbüsleri,
- Döner sermayeli kuruluşlar Kamu kurumu niteliğindeki meslek kuruluşları,
- Bankalar, Sigorta ve reasürasna şirketleri Kanunla kurulan veya tüzel kişiliği haiz emekli ve yardım sandıkları,
- Kalkınma ajansları

AVUKATA YÖNELİK ŞİDDET POLİTİKTİR!

Basın ve Kamuoyuna

Hoşgün, Hatay ve Mardin Barolarından sonra Adana Barosuna mensup bir meslektaşımızın daha CHK güvenlendirmesi ile sarılı mülahiz olduğu dosyada duruşma çıkışında müşteki yakınlarınca tarafından sözlü ve fiziksel saldırıya uğradığını ve yaralandığı haberini üzülerek aldık.

Avukatların her geçen gün daha fazla iddiame, yaralanma, tehdit, hakaret gibi saldırıların muğlaklık halline gelmesinin ortaklık yönü var. Avukatlarda bu şekilde farklı kürsü karşısa kalmalarının nedeni, yalnızca mesleki faaliyetlerini yerine getirmeleridir.

Cüzdi bir politikcı benzemenmeliği sürece ancak yönetik şiddetle mücadele edilmez. Tekil vakalarla mücadele ancak infaz düzenlemeleri nedeniyle göstermelik kalamaz adalet yol alamaz mesleğin doğdur. Çünkü biliyoruz ki AVUKATA YÖNELİK ŞİDDET POLİTİKTİR!

Saldırıya uğrayan meslektaşımıza geçmiş olsun dileklerimizi iletiyoruz, duyarsıza ile bunlarla mücadeleyi takip edeceğimizi kamuoyuna bildiririz.

MANİSA BAROSU BAŞKANLIĞI
MANİSA BAROSU AVUKAT HAKLARI KOMİSYONU

2. ATÖLYE ÇALIŞMAMIZI GERÇEKLEŞTİRİYORUZ.

26/12/2024
12:00

26.12.2024 tarihinde saat 12.00'da Manisa Adliyesi Dilek Akgün Kaval Kütüphanesi'nde, Yargıtay kararları ışığında avukatlık ücret sözleşmesi hazırlanmasına ilişkin çalışmalarımızı sürdüreceğiz. Fikir teatisi ve katkılarınız için tüm meslektaşlarımızı atölye çalışmamıza bekliyoruz.

3. ATÖLYE ÇALIŞMAMIZI GERÇEKLEŞTİRİYORUZ.

07/01/2025
13:30

07.01.2025 tarihinde saat 13.30'da Manisa Adliyesi Dilek Akgün Kaval Kütüphanesi'nde, 3. Atölye çalışmamızı gerçekleştiriyoruz. Meslektaşlarımıza fayda sağlaması açısından, Yargıtay kararları ışığında avukatlık ücret sözleşmesi hazırlanmasına ilişkin çalışmalarımızı sürdüreceğiz. Fikir teatisi ve katkılarınız için tüm meslektaşlarımızı atölye çalışmamıza bekliyoruz.

YALNIZ DEĞİLSİNİZ!

MANİSA BAROSU ÇAĞRI HATTI

0541 821 90 48

Sokakta, Karakolda, Adliyede

Av. Ömer Baysal moderatörlüğünde

ATÖLYE ÇALIŞMAMIZI GERÇEKLEŞTİRİYORUZ

"Avukat-Müvekkil arasındaki ibraname konulu"

26/02/2025 14.00
Manisa Adliyesi
Dilek Akgün Kaval Kütüphanesi

AVUKATA YÖNELİK ŞİDDET POLİTİKTİR!

Basın ve Kamuoyuna

Diyarbakır Barosu'na mensup meslektaşımız Av. Yasin İçli, uzlaşma görüşmeleri için gittiği avukat meslektaşının ofisinde, uzlaştırma dosyasının karşı tarafı tarafından silahlı saldırıya uğramış ve yaralanmıştır.

Öncelikle meslektaşımıza acil şifalar diliyor, bu alçak saldırıyı en güçlü şekilde kınıyoruz. Avukatlara ve savunma hakkına yönelik her türlü saldırı, yalnızca bireysel değil, aynı zamanda toplumsal adalet ve hukuk düzenine yönelektir.

Avukatları dosyalarını tarafı gibi gören ve onları hedef haline getiren zihniyetle mücadele, ancak etkili ve caydırıcı ceza yaptırımlarıyla mümkün olabilir. Saldırılara karşı yapılan kınamaların yetersiz kaldığı bu karanlık tabloda, başta yargı organları olmak üzere tüm yetkilileri sorumluluklarını yerine getirmeye davet ediyoruz.

SAVUNMA SUSTURULAMAZ!

MANİSA BAROSU BAŞKANLIĞI
MANİSA BAROSU AVUKAT HAKLARI KOMİSYONU

Anayasa Mahkemesinin 1136 sayılı Avukatlık Kanunu'nun 134. ve 135. maddelerini iptal kararının yürürlüğü dokuz ay ertelenmiştir

Anayasa Mahkemesi 22 Mayıs 2025 tarihli 32907 sayılı Resmi Gazete'de yayımlanan kararıyla 1136 sayılı Avukatlık Kanunu'nun 134. maddesi olan disiplin cezalarının uygulanacağı haller ve 135'nci maddesi olan disiplin cezalarının düzenlendiği maddeleri iptal etmiş, iptal hükümlerinin dokuz ay sonra yürürlüğe girmesini uygun görmüştür.

Örnek Avukatlık Ücret Sözleşmesi'ne nasıl ulaşabilirim?

Resmi Gazete

TEBLİĞ

Adalet Bakanlığından:

CEZA MUHAKEMESİ KANUNU GEREĞİNCE GÖREVLENDİRİLEN MÜDAFİ İLE YÜKÜLLERE YAPILACAK ÖDEMELERE İLİŞKİN 2025 YILI TARİFESİ

Amaç

MADDE 1- (1) Bu Tarifenin amacı, 4/12/2004 tarihli ve 5271 sayılı Ceza Muhakemesi Kanunu gereğince soruşturma ve kovuşturma aşamalarında talebi üzerine görevlendirilen müdafi veya vekillerine ödenecek ücretlerin belirlenmesidir.

Kapsam

MADDE 2- (1) Bu Tarife, Ceza Muhakemesi Kanunu gereğince görevlendirilen müdafi veya vekillerinin yapmaları halinde yardımlar için uygulanır.

Dayanak

MADDE 3- (1) Bu Tarife, 23/5/2003 tarihli ve 5024 sayılı Ceza Muhakemesi Kanununun Yürütülmesi ve Uygulama Şekline İlişkin Kanunun 13 üncü maddesi gereğince hazırlanmıştır.

Tarife

MADDE 4- (1) Ceza Muhakemesi Kanunu gereğince yapılan İşbuşu yardımlara yönelik ücretler:

a) Soruşturma evresinde takip edilen işler için 3.209,00 TL.

b) Sulh ceza hâkimliğinde takip edilen işler için 4.908,00 TL.

c) Ağır ceza mahkemesinde:

1) Takip edilen davalar için 5.303,00 TL.

2) Sevk maddesine tevfiki uyarınca takip edilen işler için 1.292,08 TL.

d) Ağır ceza mahkemelerinde takip edilen davalar için 9.871,00 TL.

e) Çocuk mahkemelerde:

1) Çocuk mahkemesinde takip edilen davalar için 5.302,00 TL.

2) Çocuk ağır ceza mahkemesinde takip edilen davalar için 9.871,00 TL.

ef) İcra Ceza ve İflâs ve İsnat İhlâlleri ceza mahkemesi gibi mahkemeler ile İadesi Bilinmezlikleri'nde takip edilen davalar için 5.302,00 TL.

f) Kamu yolcu mahkemesi:

1) Bölge adliye mahkemelerinde görülen duruşmalı davalar için 9.871,00 TL.

2) Yargıtayda görülen duruşmalı davalar için 11.312,00 TL.

İstinaf

Yürürlük

MADDE 5- (1) Bu Tarife 1/1/2025 tarihinden geçerli olmak üzere yayım tarihinde yürürlüğe girer.

MANİSA BAROSU BAŞKANLIĞI

MESLEKTAŞLARIMIZA VE MESLEĞİMİZE KARŞI YAPILAN SALDIRIYI KINIYORUZ

Basın ve Kamuoyuna

İstanbul Barosu üyesi meslektaşlarımız Av. Mehmet Toprak ve Av. Mehmet Berf Kalkan' ın Şanlıurfa'nın Suruç ilçesinde haciz mahallinde dosya borçlusu şahıslar tarafından 14/11/2024 tarihinde bıçaklı saldırıya uğramış, darp edilmiş, tehdit ve hakarete maruz kalmışlardır.

Meslektaşlarımıza ve mesleğimize karşı yapılan bu saldırıyı kınıyoruz.

Aynı haciz mahallinde 2024 yılı başında yine benzer bir saldırı olayının gerçekleşmesi ise avukata mesleki faaliyeti nedeniyle gerçekleştirilen saldırılara karşı caydırıcı tedbirler alınmadığını göstermektedir.

Meslektaşlarımızın yanında olduğumuzu belirtir, saldırganların en ağır cezayı almaları için sürecin takipçisi olacağımızı duyururuz.

2025 YILI PARASAL SINIRLAR

1) İş Mahkemesi, Asliye Hukuk Mahkemesi ve Asliye Ticaret Mahkemesi, Sulh Hukuk Mahkemesi, Tüketici Mahkemesi

	2020	2021	2022	2023	2024	2025
Nesnelle ispat zorunluluğu sınırı	4.480,00 ₺	4.880,00 ₺	6.640,00 ₺	14.800,00 ₺	23.430,00 ₺	33.750,00 ₺
İstinaf sınırı	5.390,00 ₺	5.880,00 ₺	8.000,00 ₺	17.800,00 ₺	28.230,00 ₺	40.660,00 ₺
Temyiz sınırı	72.870,00 ₺	78.680,00 ₺	107.000,00 ₺	238.750,00 ₺	378.290,00 ₺	544.470,00 ₺
Temyizde duruşma sınırı	108.820,00 ₺	117.960,00 ₺	160.660,00 ₺	358.150,00 ₺	567.520,00 ₺	816.830,00 ₺

*Ticaret mevzuatı uyarınca dosyalarında verilen kararlara karşı süreler veya diğerleri hakkındaki süreler kanun yolunu başvurularıdır.

2- Tüketici Hakem Heyeti Görev Sınırı

	2021	01.01.2022 - 30.09.2022 arası	01.10.2022 - 31.12.2022 arası	2023	2024	2025
İlçe	7.550,00 ₺	10.780,00 ₺	30.000,00 ₺	66.000,00 ₺	104.000,00 ₺	149.000,00 ₺
İl	11.330,00 ₺	13.430,00 ₺	30.000,00 ₺	66.000,00 ₺	104.000,00 ₺	149.000,00 ₺

Saat 20.25 yılı için 76.43.95 yazıdan değişiklik ancak ceza olmamak hesaplanmamıştır. (HHK)

ANAYASA MAHKEMESİ, MANEVİ TAZİMİNAT DAVALARINDA KARŞI TARAF VEKALET ÜCRETİNİ İPTAL ETTİ.

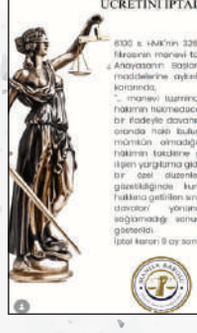

6100 s. HMK'nin 326. maddesinin (2) numaralı fıkrasının manevi tazminat davaları yönünden Anayasanın başlangıç kısmı ile 13. ve 36. maddelerine aykırılığı nedeniyle verilen iptal kararında,

"... manevi tazminat davasını açacak kişinin hakkının hazmedecağı tazminat tutarını, başka bir ifadeyle davanın sonunda talebinin hangi oranda kabul edilmeceğini öngörebilmesi olanaksız olmadığı ve tazminat miktarının hâkimin takdirine göre belirlendiği davalara ilişkin yargılama giderleri bakımından hemşerisi bir özel düzenlemenin de bulunmadığı gözetildiğinde kurulta mahkemeye erişim hakkına getirilen sınırlamanın 'manevi tazminat davaları yönünden kanunlik şartını sağlamadığı sonucuna ulaşılması' gerekçe gösterildi.

İptal kararı 9 ay sonra yürürlüğe girecek.

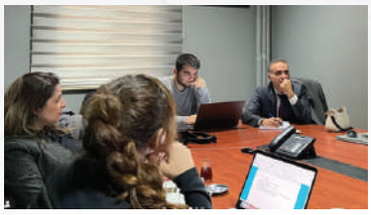

TÜRKİYE BAROLAR BİRLİĞİ
AVUKAT HAKLARI MERKEZİ
YILI OLAĞ N TOPLANTISI

MANİSA BAROSU
AVUKAT HAKLARI KOMİSYONU • FAALİYET RAPORU
(19 HAZİRAN 2025 – 18 HAZİRAN 2026)

FAALİYET RAPORU ÖN SÖZÜ

Bu rapor, Manisa Barosu Avukat Hakları Komisyonu tarafından 2025–2026 çalışma döneminde gerçekleştirilen mesleki hak savunuculuğu, ilçe adliye ve meslektaş buluşmaları, meslektaşlarımıza yönelik fiziksel ve hukuki saldırılara karşı yürütülen adli ve idari süreçler ile kamuoyu bilgilendirme faaliyetlerini bir bütünlük içinde sunmaktadır.

Rapor; faaliyetleri kronolojik sırayla, her çalışmanın amacı ve sonucu ile birlikte belgelemekte; Komisyonun meslek onurunun, avukatlık faaliyetinin bağımsızlığının ve meslektaş dayanışmasının korunmasına yönelik çalışmalarını görünür kılmaktadır.

FAALİYETLER

1. ÇEVRE VE MESLEKİ HAKLAR ORTAK KAMUOYU AÇIKLAMASI

- Faaliyet Tarihi: 19 Haziran 2025
- Açıklama Başlığı: Zeytini, Ormanı, Doğayı Korumak; Yaşama Hakkını Savunmak Mesleki Sorumluluğumuzdur
- Faaliyet Detayı: Enerji ve maden projelerinde izin süreçlerini kolaylaştırmayı hedefleyen ve zeytinlikleri özel şirketlerin madencilik faaliyetlerine açacak olan Kanun Teklifi'nin TBMM komisyon görüşmeleri sırasında; teklife karşı hukuki bir sorumluluk üstlenen ve komisyon toplantısına demokratik biçimde katılmak isteyen TBB Çevre ve Kent Hukuku Komisyonu üyesi meslektaşlarımıza yönelik sözlü ve fiziksel saldırılar, Manisa Barosu Avukat Hakları Komisyonu ile Çevre, Şehircilik ve Afet Komisyonu ortaklığında kınanmıştır. Açıklamada; kamu yararı, çevrenin korunması ve yaşama hakkının savunulmasının mesleki sorumluluğumuzun ayrılmaz bir parçası olduğu vurgulanmıştır.

2. AVUKAT HAKLARI KOMİSYONU DÖNEM TOPLANTISI VE GÜNDEM HAZIRLIĞI

- Faaliyet Tarihi: 18 Eylül 2025
- Faaliyet Detayı: Belirli gün ve saatte hazirun listesinde bulunan üyelerin katılımıyla komisyon toplantısı gerçekleştirilmiş ve gündem maddeleri karara bağlanmıştır:

o Komisyon nöbet listesinin güncellenmesi kararı alınmıştır.
o 01.10.2025 tarihinde yapılacak olan Baro Komisyon Başkanları toplantısı için gerekli ön hazırlıklar tamamlanmıştır.
o Cebri İcra Kanun Taslağı için kurulan komisyona yürütme kurulu üyeleri olarak aktif katılım sağlanmasına karar verilmiştir.
o Komisyonumuzun bir sonraki olağan toplantısının 20.10.2025 tarihinde Akhisar'da yapılması kararlaştırılmıştır.

3. AKHİSAR İLÇE DEĞERLENDİRME TOPLANTISI

- Faaliyet Tarihi: 20 Ekim 2025
- Faaliyet Detayı: Komisyonumuzun olağan toplantısı; Baro Başkanımız Av. Sevgi Başak Yeşil, Baro Başkan Yardımcımız Av. Mehmet Tarlabölen, Komisyon Başkanımız Av. Berker Mutaf, komisyon başkan yardımcılarımız, komisyon üyelerimiz ve meslektaşlarımızın iştirakiyle Akhisar ilçemizde gerçekleştirilmiştir. Toplantıda meslektaşlarımızla doğrudan temas kurulmuş; sahadaki mesleki sorunlar, uygulamadaki işleyiş ve Avukat Hakları Komisyonunun çalışma alanlarına ilişkin görüş ve öneriler değerlendirilmiştir.

4. AVUKAT HAKLARI KOMİSYONU KASIM OLAĞAN TOPLANTISI

- Faaliyet Tarihi: 28 Kasım 2025
- Faaliyet Detayı: Avukat Hakları Komisyonu olarak meslektaşlarımızla fikir alışverişinde bulunmak ve saha deneyimlerini değerlendirmek amacıyla olağan toplantımız gerçekleştirilmiştir. Toplantıda saha deneyimleri, adli süreçlerde yaşanan sorunlar ve çalışma takvimi ele alınmış; Komisyonun mesleki hak savunuculuğuna ilişkin çalışma gündemi değerlendirilmiştir.

5. SARUHANLI İLÇESİ MESLEKTAŞA ŞİDDET DURUŞMA KATILIMI

- Faaliyet Tarihi: 22 Aralık 2025
- Faaliyet Detayı: Mesleğini ifa ettiği sırada şiddete uğrayan ve Saruhanlı ilçemizde avukatlık yapan meslektaşımız Av. Zeynep Demir'e destek olmak amacıyla ceza yargılaması yakından takip edilmiştir. Saruhanlı 1. Asliye Ceza Mahkemesinin 2025/547 E. sayılı dosyası üzerinden 22.12.2025 tarihinde görülen davanın duruşmasına, Manisa Barosu'nu temsilen Komisyon Başkanımız Av. Berker Mutaf katılım sağlamıştır. Mesleki dayanışma ve hak savunuculuğu kapsamında hukuki süreç aktif şekilde yürütülmektedir.

6. SARIGÖL İLÇESİNDE MESLEKTAŞA ŞİDDET VE USULSÜZ SORUŞTURMAYA İTİRAZ

- Faaliyet Tarihi: 26 Aralık 2025
- Faaliyet Detayı: Sarıgöl ilçesinde görevini icra eden meslektaşımız Av. Evren Şeker'in emniyet mensupları tarafından fiziksel şiddete maruz kaldığı, darp edildiği ve ters kelepçe takılarak tehdit edildiği; olayın ardından polis memurlarınca meslektaşımız hakkında şikâyette bulunulduğu bildirilmiştir.

o Hukuki Destek: Meslektaşımızın savcılık ifade sürecine Manisa Barosu Avukat Hakları Komisyonu Başkanımız Av. Berker Mutaf katılım sağlamıştır.
o Usulsüz Soruşturma: Avukatlık Kanunu uyarınca Adalet Bakanlığından izin alınmadan başlatıldığı belirtilen soruşturma sürecine derhal itiraz edilmiştir.
o Suç Duyurusu: Şiddet uyguladığı belirtilen kolluk görevlileri hakkında şikâyetlerde bulunulmuş ve yasal süreç başlatılmıştır.

7. TBB AVUKAT HAKLARI MERKEZİ OLAĞAN TOPLANTISI VE ULUSLARARASI SEMPOZYUM KATILIMI

- Faaliyet Tarihi: 04 - 05 Nisan 2026
- Faaliyet Detayı: Türkiye Barolar Birliği Avukat Hakları Merkezi Yönergesi'nin 5/4 maddesi uyarınca her yıl tüm merkez üyelerinin katılımı ile toplanan ve 5 Nisan 2026 tarihinde TBB Av. Özdemir Özok Kongre ve Kültür Merkezi'nde gerçekleştirilen Türkiye Barolar Birliği Avukat Hakları Merkezi 2026 yılı olağan toplantısına ve 04 Nisan 2026 tarihinde yine TBB Avukat Hakları Merkezi'nce düzenlenen "Avukatlık Mesleğinin Korunması Avrupa Konseyi Sözleşmesi Uluslararası Sempozyumu"na Manisa Barosu Avukat Hakları Komisyonu Başkan Yardımcımız Av. Taha Demir katılmıştır. Toplantıda Avukatlık Mesleğinin Korunması Avrupa Konseyi Sözleşmesi Konulu Çalıştay ve Anıtkabir resmi heyet ziyareti gerçekleştirilmiştir.

8. SALİHLİ 3. ASLİYE CEZA MAHKEMESİ DURUŞMA KATILIMI

- Faaliyet Tarihi: 18 Haziran 2026
- Faaliyet Detayı: Baromuz üyesi meslektaşımız Av. Aylin Aygün'e karşı görevi dolayısıyla gerçekleştirilen saldırıya ilişkin ceza yargılamasının ilk duruşması, 18 Haziran 2026 tarihinde Salihli 3. Asliye Ceza Mahkemesinin 2026/372 E. sayılı dosyası kapsamında gerçekleştirilmiştir. Duruşmaya destek ve dayanışma amacıyla Baro Başkanımız Av. Sevgi Başak Yeşil, Baro Yönetim Kurulu Üyelerimiz Av. Pelin Oğuz ve Av. Zeynep Dönem Yiğit, Avukat Hakları Komisyonu Başkanı Av. Berker Mutaf, TBB adına Av. Deniz Özbilgin ve Av. Berşan Kayıkcı katılmıştır. Duruşma sonunda baromuz ve TBB'nin katılma talepleri kabul edilmiş; sanığın tutukluluğunun devamına karar verilmiştir.

MANİSA BAROSU AVUKAT HAKLARI KOMİSYONU
Komisyon Başkanı
Av. Berker MUTAF

• SPOR KOMİSYONU

FAALİYET RAPORU

EKİM 2024-2025

MANİSA BAROSU SPOR KOMİSYONU

29 EYLÜL 2025

MANİSA BAROSU SPOR KOMİSYONU
AV. OĞUZHAN DAŞDEMİR

1. GİRİŞ

14 Ekim 2024 tarihinde Manisa Barosu 2024-2026 Seçimli Olağan Genel Kurulunda Baro Başkanı ve Baro Yönetimi seçilmiştir. Baro Başkanlığın çağrısı üzerine 20 Kasım 2024 tarihinde Seçimli Spor Komisyonu toplantısı yapılmış ve 2024-2026 dönemi için Spor Komisyonumuz faaliyetlerine başlamıştır. Komisyonumuz spor hukukunun ve etik kurallarının gelişimine katkı sağlamak, sporun yaygınlaşmasını teşvik etmek ve avukatlar arasında spor faaliyetlerini desteklemek, spor hukukunun baro üyelerine tanıtılması ve bu alanda farkındalık oluşturulması için çalışmalar yapmak, Manisa Barosu'nun düzenlediği spor faaliyetleri ve organizasyonlarda bireysel ve takım olarak katılacak üyelerin katılım usullerini, spor branşlarındaki takımların, oyuncuların, yöneticilerin görev ve sorumluluklarını belirlerlemek amacıyla faaliyetlerini yürütmüştür.

2. FAALİYETLER

20 KASIM 2024

2024-2026 dönemi için ilk komisyon toplantısı gerçekleştirilmiştir. Komisyonun yönergesi bulunmasa da komisyonun işleyişinin sağlanabilmesi maksadıyla Başkan olarak Av. Oğuzhan DAŞDEMİR, başkan yardımcıları olarak Av. Saba Nur TEMİZ ve Av. Mehmet KÖSE, sekreter olarak Av. Yunus Emre ŞAHİN'in seçilmesine toplantıya katılanların oy birliği ile karar verilmiştir.

22 KASIM 2024

Manisa Barosu Spor Komisyonu sosyal medya hesabının logo tasarımı hazırlanmış ve Instagram hesabı Av. Ebru KARA sorumluluğunda açılmıştır. Aynı tarihte Spor Komisyonu Yürütme Kurulu tarafından Manisa Barosu Başkanı Av. Sevgi Başak YEŞİL'e ziyaret gerçekleştirilmiştir.

26 KASIM 2024

Spor Komisyonu Yürütme Kurulu tarafından hazırlanan yönerge taslağı Manisa Barosu Başkanlığı'na sunulmuştur.

4 ARALIK 2024

Komisyon toplantısı gerçekleştirilmiştir. Voleybol turnuvası düzenlenmesi için gerekli görevlendirmeler ve planlamalar yapılmıştır.

18 ARALIK 2024

Komisyon toplantısı gerçekleştirilmiştir. Voleybol turnuvası için değerlendirmeler yapılmış, Briç Kursu kurulmasına karar verilmiştir.

20 ARALIK 2024

Voleybol turnuvasının Spor Komisyonu Instagram hesabından ve Manisa Barosu Başkanlığı tarafından SMS ile duyurusu gerçekleştirilmiştir. Manisa Barosu Spor Komisyonu Yürütme Kurulu tarafından; Manisa Barosu Başkanlığı'nın bilgisi dahilinde, düzenlenecek olan Voleybol Turnuvasının saha ve hakem teminine ilişkin Manisa Gençlik ve Spor İl Müdürlüğü ile görüşmeler gerçekleştirilmiştir.

3 OCAK 2025

Manisa Barosu Spor Komisyonu Yürütme Kurulu tarafından; Manisa Barosu Başkanlığı'nın bilgisi dahilinde, düzenlenecek olan Voleybol Turnuvasının saha ve hakem teminine

ilişkin Manisa Gençlik ve Spor İl Müdürü ve ilgili Manisa Gençlik ve Spor İl Müdürülüğü personelleri ile görüşmeler gerçekleştirilmiştir. Fikstür belirlemesi yapılmıştır.

6 OCAK 2025

Komisyon toplantısı yapılmış. Toplantısı sonrasında Voleybol Turnuvası kura çekimi gerçekleştirilmiştir.

9 OCAK 2025

Masa tenisi masası ve materyalleri temini sağlanmış ve Manisa Barosu Hizmet Binası Giriş Katında meslektaşlarımızın kullanımına sunulmuştur.

14 OCAK – 20 ŞUBAT 2025

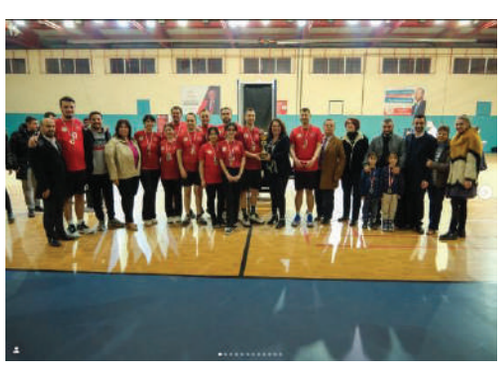

14.01.2025 ve 20.02.2025 tarihleri arasında Manisa Barosu 2. Geleneksel Voleybol Turnuvası gerçekleştirilmiştir. Toplam On İki takımın katıldığı turnuvada; Üçüncülük maçında Filenin Müdafilerine karşı Ignis Legis galip gelerek Turnuvanın üçüncüsü olmuştur. Final maçında ise Organize İşler ve Kulüp Philadelphia maçının galibinin Kulüp Philadelphia olmasıyla Organize İşler Turnuvanın ikincisi olurken, Kulüp Philadelphia Turnuvanın birincisi olmuştur. Dereceye giren takımlara kupa takdimi, turnuvada başarı gösteren sporculara madalya ve plakate takdimi yapılmıştır. Final maçı öncesinde A Milli Voleybol Takımı Eski Kaptanı ve Olimpiyat Sporcusu Esra Gümüş Kırıcı tarafında maça çağrı ve teşekkür mesajı yayınlanmıştır. Final maçında taraftarlara ikram verilmiş, çocuklar için etkinlikkler

düzenlenmiştir. Final maçını tribünden takip eden taraftarlar arasında çekilişle 3 kişi imzalı Aras Kargo Spor Kulübü forması, 1 kişiye imzalı A Milli Takım forması hediye edilmiştir.

16 OCAK 2025

Av. İmran Çakır'ın önderliğinde briç kurslarımız başlamıştır. Düzenli olarak eğitim planlaması yapılmış, meslektaşlarımızın katılımı devam etmiştir.

3 ŞUBAT 2025

Komisyon toplantısı yapılmıştır. Voleybol turnuvası değerlendirmesi ve finallerin planlaması yapılmıştır.

11 ŞUBAT 2025

Komisyon faaliyetleri, etkinlik planlamaları, yazışmalar ve tasarımların gelecekte görev yapacak meslektaşlarımıza referans olabilmesi amacıyla Google Drive kurulmuş ve düzenli olarak veri yüklemesi yapılmıştır.

17 ŞUBAT 2025

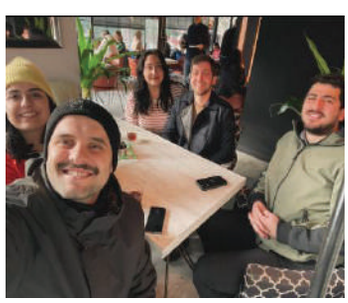

Komisyon toplantısı yapılmıştır. Voleybol turnuvası final günü planlaması yapılmıştır.

24 ŞUBAT 2025

Komisyon toplantısı yapılmıştır. Toplantıda komisyonun faliyetlerinin değerlendirilmesi, yeni üye kazanma stratejileri konuşulmuştur.

10 MART 2025

Komisyon toplantısı yapılmış; Komisyon Başkan Yardımcısı Av. Saba Nur Temiz'in görevden affını talep etmesi üzerine olağanüstü seçim gerçekleştirilmiş ve Yönetim Kurulu Başkan Yardımcılığı görevine Av. Büşra Saygı seçilmiştir.

18 MART 2025

Manisa Satranç Merkezi ile gerçekleştirilen anlaşma neticesinde Manisa Barosu avukatlarına, stajyer avukatları ile onların çocuklarına kurs üyeliklerinde %15 İndirim sağlanmıştır.

18 MART 2025

Komisyon toplantısı yapılmıştır. planlaması yapılmıştır. E-Spor kapsamında CS-2 turnuvası düzenlenmesi için gerekli görevlendirmeler ve planlamalar yapılmıştır.

9 NİSAN – 17 NİSAN 2025

E-Spor kapsamında düzenlenen CS-2 turnuvasına on takım katılmıştır. Turnuvada birinciliği Menfaat Çatışması, ikinciliği Av-47 ve üçüncülüğü V Kızgın Adam takımı kazanmıştır. En İyi Oyuncu

ödülü Av. Berkay Bıçak'a verilmiş; dereceye giren takımlar ve oyuncular kupa ve madalya ile ödüllendirilmiştir."

13 NİSAN 2025

Akhisar Belediyesi ile yapılan anlaşma neticesinde Kadın meslektaşlarımız ile erkek meslektaşlarımızın birinci derece kadın yakınları için özel ders grubu kurulması konusunda mutabakata varılmıştır.

14 NİSAN 2025

Komisyon toplantısı yapılmıştır. CS-2 turnuvası final günü planlaması yapılmıştır.

23 NİSAN 2025

Antalya Barosu'nun düzenlediği 17. Atatürk Kupası B Grubu Tenis Turnuvası'na Manisa Barosu'nu temsilen Av. Cem ZORLU turnuvaya katılımı sağlanmış meslektaşımız turnuvayı 2. tamamlayarak ödül almaya hak kazanmıştır.

5 MAYIS 2025

Komisyon toplantısı yapılmıştır. Manisa Barosu'nun kuruluşunun 100. Yılına özel Aigai'de Doğa yürüyüşü planlaması yapılmıştır.

10 MAYIS 2025

Manisa Barosu'nun kuruluşunun 100. Yılına özel Aigai'de Doğa yürüyüşü gerçekleştirilmiştir.

16 MAYIS 2025

Komisyon toplantısı yapılmıştır. Tnis turnuvası düzenlenmesi için gerekli görevlendirmeler ve planlamalar yapılmıştır.

24 NİSAN 2025

21 katılımcıyla başlayan Tenis Turnuvasında, final maçı haricindeki tüm müsabakalar tamamlanmıştır. Salihli'de yapılması planlanan final organizasyonu olağanüstü sebepler nedeniyle birden fazla kez ertelenmiş olup, mevcut koşullarda yoğun sıcak hava şartları ve Gençlik Spor İl Müdürlüğü Tenis Turnuvasının başlayacak olması sebebiyle finalin adli tatil sonrasına bırakılmasına karar verilmiştir. Turnuva süreci devam etmektedir.

4 HAZİRAN - 28 HAZİRAN 2025

Manisa Barosu Voleybol takımı kurulmuştur. Kurulan takım Manisa Gençlik Spor İl Müdürlüğü tarafından düzenlenen Kurumlar Arası Voleybol Turnuvasına katılmıştır. Turnuvaya çeyrek finalde veda etmiştir.

15 HAZİRAN 2025

Komisyon toplantısı yapılmıştır. Tenis turnuvasının değerlendrmesi yapılmış.

23 HAZİRAN - 27 HAZİRAN 2025

Manisa Barosu Kadın ve Erkek Tenis takımları kurulmuştur. Kurulan takımlar Manisa Gençlik Spor İl Müdürlüğü tarafından düzenlenen Kurumlar Arası Tenis

Turnuvasına katılmıştır. Kadın takımı grup aşamasında elenirken, Erkek Takımımız turnuvayı 2.likle tamamlamıştır.

12 EYLÜL 2025

Komisyon toplantısı yapılmıştır. Futbol turnuvası düzenlenmesi için gerekli görevlendirmeler ve planlamalar yapılmıştır.

3. SONUÇ VE GELECEK YIL HEDEFLERİ

Komisyon yeni yöentimi 2024-2026 dönemi için çalışmalarına başlamıştır. Önceki dönemlerde de aktif görev alan Spor Komisyonu, bu dönemde daha kurumsal, denetlenebilir ve sürdürülebilir bir yapıya kavuşması amacıyla yeniden ele alınmıştır. Komisyonun yalnızca dönemsel faaliyetlerle sınırlı kalmaması, baro takımlarının oluşması, geleceğe kalıcı bir miras bırakabilmesi, kurumsal hafızanın güçlendirilmesi ve yeni dönemde görev alacak meslektaşlarımıza yol gösterici bir kaynak oluşturması için düzenlemeler yapılmıştır. Bu kapsamda komisyonun görünürlüğü artırılmış, düzenlenen etkinliklerin çeşitliliği genişletilmiş ve faaliyetlerin sistematik bir biçimde kayıt altına alınarak geleceğe aktarılması sağlanmıştır.

Komisyonun temel amaçlarından biri olan spor hukukunun baro üyelerine tanıtılması ve bu alanda farkındalık oluşturulması hususunda ise ilk faaliyet yılında hedeflenen düzeye ulaşılamamıştır. İkinci faaliyet yılı için bu konuda daha kapsamlı ve planlı çalışmalar yapılması hedeflenmektedir. Bu doğrultuda, spor hukuku alanına ilişkin bilgilendirici seminerler, eğitim programları ve farkındalık etkinlikleri düzenlenmesi planlanmakta; baro üyelerinin bu alandaki bilgi birikimlerinin artırılması amaçlanmaktadır.

2025-2026
FAALİYET RAPORU

MANİSA BAROSU SPOR KOMİŞYONU
AV. OĞUZHAN DAŞDEMİR
21.08.2026

1. GİRİŞ

Manisa Barosu Spor Komisyonu, 2024-2026 faaliyet döneminin ikinci yılında çalışmalarına devam etmiştir. Komisyonumuz; sporun meslektaşlarımız arasında yaygınlaştırılması, farklı spor branşlarında faaliyetlerin artırılması, meslektaşlarımızın sosyal ve sportif etkinliklere katılımının teşvik edilmesi ve Manisa Barosu bünyesinde sürdürülebilir bir spor kültürünün oluşturulması amacıyla faaliyetlerini sürdürmüştür.

Bu kapsamda, 2025-2026 faaliyet döneminde futbol, voleybol, tenis ve e-spor branşlarında turnuvalar düzenlenmiş; Manisa Barosu takımlarının kurumlar arası organizasyonlarda temsili sağlanmıştır. Düzenlenen faaliyetler aracılığıyla meslektaşlarımızın bir araya gelmesi, sportif faaliyetlere katılımının artırılması ve komisyonun önceki dönemde oluşturulan faaliyet yapısının geliştirilerek sürdürülmesi hedeflenmiştir.

2. FAALİYETLER

2 EKİM 2025

Komisyonumuzun aylık olağan toplantısı, üyelerimizin katılımıyla gerçekleştirilmiştir. Toplantıda komisyonun devam eden ve planlanan faaliyetleri değerlendirilmiş, önümüzdeki dönemde gerçekleştirilecek organizasyonlara ilişkin görüş alışverişinde bulunulmuştur.

10 EKİM 2025

Düzenlenecek olan Futbol Turnuvası'na ilişkin kura çekimi gerçekleştirilmiştir. Turnuvaya katılacak takımların eşleşmeleri belirlenmiş ve turnuva sürecine ilişkin planlamalar yapılmıştır.

15 EKİM 2025

On takımın katılımıyla düzenlenen Futbol Turnuvası başlamıştır. Turnuva süresince gerçekleştirilen müsabakalar öncesinde ve sonrasında katılımcılarla röportajlar yapılmış; sporcuların turnuvaya ilişkin görüş ve değerlendirmelerine yer verilmiştir. Gerçekleştirilen röportajlar ve turnuvaya ilişkin içerikler, Manisa Barosu Spor Komisyonu sosyal medya hesabı üzerinden paylaşılmıştır.

21 KASIM 2025

Komisyonumuzca düzenlenen Futbol Turnuvası, üçüncülük ve final müsabakalarının oynanmasıyla tamamlanmıştır. Üçüncülük maçında Av. Hisar ile Salihli FC karşı karşıya gelmiş, müsabakadan galip ayrılan Av. Hisar turnuvayı üçüncü olarak tamamlamıştır.

Final müsabakasında ise Lex FC ile Tek Celse karşı karşıya gelmiştir. Final maçının ardından Tek Celse turnuvayı ikinci olarak tamamlarken, Lex FC Futbol Turnuvası'nın şampiyonu olmuştur. Turnuvanın gol kralı ödülüne ise Av. Fehmi Hacı layık görülmüştür.

16 OCAK 2026

Komisyon toplantısı gerçekleştirilmiştir. Komisyon Başkanının il dışında faaliyetlerini sürdürecek olması nedeniyle görevini bırakma ve yerine yeni bir Komisyon Başkanı seçilmesi talebi gündeme alınmıştır. Ancak başkanlık görevi için herhangi bir aday çıkmaması nedeniyle mevcut Komisyon Başkanının görevine devam etmesi kararlaştırılmıştır.

Ayrıca, ilerleyen dönemde fiziki toplantıların düzenli olarak gerçekleştirilemeyecek olması nedeniyle, komisyon çalışmalarının ve alınacak kararların üyelerin yer aldığı WhatsApp grubu üzerinden yürütülmesine karar verilmiştir.

18 ŞUBAT 2026

Manisa Barosu Spor Komisyonu tarafından düzenlenen 2. Geleneksel Counter-Strike 2 Turnuvası, meslektaşlarımızın katılımıyla gerçekleştirilen final müsabakasıyla tamamlanmıştır.
Turnuva sonunda Av-47 takımı şampiyon olurken, Yargı Terörü turnuvayı ikinci, Ultra Vires ise üçüncü olarak tamamlamıştır. Turnuvanın En Değerli Oyuncu (MVP) ödülüne ise Av. İbrahim Yasin İrez layık görülmüştür.

22 NİSAN 2026

Manisa Barosu Spor Komisyonumuz tarafından düzenlenen Manisa Barosu Geleneksel Voleybol Turnuvası kapsamında grup kuraları, meslektaşlarımızın katılımıyla gerçekleştirilmiştir. Kura çekimi sonucunda turnuvaya katılacak takımların grupları belirlenmiş ve müsabaka sürecine ilişkin planlamalar yapılmıştır.

21 MAYIS 2026

Manisa Barosu Spor Komisyonu tarafından düzenlenen ve sekiz takımın katılımıyla gerçekleştirilen Manisa Barosu Geleneksel Voleybol Turnuvası, üçüncülük ve final müsabakalarının oynanmasıyla tamamlanmıştır. Üçüncülük maçında Ignis Legis ile İnfazsızlar karşı karşıya gelmiş, müsabakadan galip ayrılan Ignis Legis turnuvayı üçüncü olarak tamamlamıştır. Final müsabakasında ise Kulüp Philadelphia ile Filenin Müdafiileri karşı karşıya gelmiştir. Final maçının ardından Filenin Müdafiileri turnuvayı ikinci olarak tamamlarken, Kulüp Philadelphia turnuvanın birincisi olmuştur.

Turnuvanın En Değerli Oyuncu (MVP) ödüllerine ise Av. Mustafa Kadir Celebi ile Av. Cemile Sena Durmuş layık görülmüştür.

5 HAZİRAN 2026

Kurumlar Arası Tenis Turnuvası'nda final karşılaşmaları tamamlanmıştır. Turnuvada kadınlar kategorisinde mücadele eden Manisa Barosu-1 Takımımız turnuvayı ikinci olarak tamamlarken, erkekler kategorisinde mücadele eden Manisa Barosu-1 Takımımız turnuvanın şampiyonu olmuştur.

5 HAZİRAN 2026

Alaşehir Kaymakamlığı tarafından düzenlenen Kurumlar Arası Voleybol Turnuvası'nda Manisa Barosu Alaşehir Temsilciliği olarak mücadele eden takımımız, turnuvayı ikincilikle tamamlamıştır.

3. SONUÇ VE GELECEK YIL HEDEFLERİ

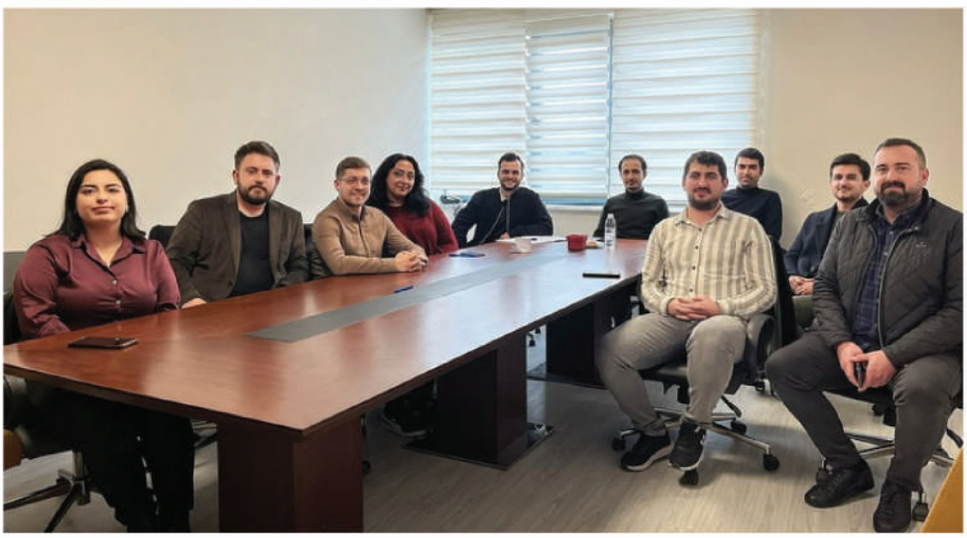

Manisa Barosu Spor Komisyonu, 2024-2026 faaliyet dönemi boyunca gerçekleştirdiği çalışmalarla meslektaşlarımızın sportif faaliyetlere katılımını artırmayı, farklı spor branşlarında organizasyonlar düzenlemeyi ve Manisa Barosu bünyesinde spor faaliyetlerinin sürdürülebilir bir yapıya kavuşmasını sağlamayı amaçlamıştır.

Faaliyet dönemi içerisinde futbol, voleybol, tenis ve e-spor branşlarında turnuvalar düzenlenmiş; Manisa Barosu takımlarının kurumlar arası organizasyonlara katılımı sağlanmış ve meslektaşlarımızın bir araya gelmesine imkân sağlayan çeşitli sportif faaliyetler gerçekleştirilmiştir.

Komisyonumuzun mevcut görev döneminin sona ermesiyle birlikte, iki yıllık faaliyet süresi içerisinde gerçekleştirilen organizasyonlara ilişkin bilgi, belge ve tecrübelerin, yeni dönemde oluşturulacak Spor Komisyonuna aktarılması önem arz etmektedir. Bu kapsamda oluşturulan kurumsal hafızanın korunması ve önceki dönemlerde edinilen tecrübelerden yararlanılması, sonraki dönemlerde gerçekleştirilecek faaliyetlerin planlanmasına katkı sağlayacaktır.
Yeni dönemde görev alacak Spor Komisyonunun, mevcut dönemde oluşturulan birikimden yararlanarak çalışmalarını geliştirmesi ve Manisa Barosu bünyesinde sportif faaliyetlerin devamlılığını sağlaması temenni edilmektedir.

KURUMLAR ARASI
TENİS TURNUVASI
SONUÇLAR
BARO-1 KADIN TAKIMI
Av. Cansu Avcı, Av. Nurşen Ceylan Çelik ve Av. Zeynep Ceylan'dan oluşan Baro-1 kadın takımımız, gruplarından çıkarak yarı finale yükselmişlerdir.
BARO-2 KADIN TAKIMI
Av. Seda Mutaf, Av. Gözde Kayahan, Av. Deniz Nüzket ve Av. Demet Babacan'dan oluşan Baro-2 kadın takımımız, gruplarından çıkarak yarı finale yükselmişlerdir.
BARO-1 ERKEK TAKIMI
Av. Cem Zorlu ve Av. Serkan Köse'den oluşan Baro-1 erkek takımımız, grubundan çıkarak çeyrek finale yükselmiştir.
Turnuva, kadınlarda yarı finalden; erkeklerde çeyrek finalden devam edecektir.
Meslektaşlarımızı tebrik ederiz.

ALAŞEHİR KAYMAKAMLIĞI TARAFINDAN DÜZENLENEN
KURUMLAR ARASI
VOLEYBOL
Turnuvası
MANİSA BAROSU
ALAŞEHİR TEMSİLCİLİĞİ
İKİNCİ OLDU!
Takım ruhu, dayanışma ve mücadele azmiyle turnuvayı ikinciliğe tamamlayan tüm meslektaşlarımızı tebrik ederiz!
TAKIMIMIZ

FİNAL GÜNÜ
19:00
üçüncülük maçı
IGNIS LEGIS vs İNFAZSIZLAR
21:00
final maçı
FİLENİN MÜDAFİİLERİ vs KULÜP PHILADELPHIA
Perşembe, 21 Mayıs 2026
Manisa Celal Bayar Üniversitesi Spor Salonu
Adresi telefonunuzda görüntülemek için QR kodumu kameranıza okutabilirsiniz.

COUNTER STRIKE 2
COUNTER STRIKE 2 TURNUVASI SON BAŞVURU TARİHİ 06.02.2026 OLARAK GÜNCELLENMİŞTİR!
BAŞVURU İÇİN:
AV. EBRU KARA: +90 552 430 16 44

PİLATES
Akhisar Belediyesi Pilates kursu kayıtları başlamıştır. Kadın meslektaşlarımız ile erkek meslektaşlarımızın birinci derece kadın yakınları için, 15 kişilik grup oluştuğunda özel ders grubu açılması konusunda Akhisar Belediyesi ile anlaşma sağlanmıştır.
İLETİŞİM:
Av. Gülşah KURTULDU BAŞDAN – 0 505 967 71 85

COUNTER STRIKE 2
TURNUVASI
9 NİSAN'DA(YARIN)
BAŞLIYOR !

MANİSA BAROSU
100 yaşında
MANİSA BAROSU'NUN
100. YILINA ÖZEL
AİGAİ'DE DOĞA YÜRÜYÜŞÜ
GERÇEKLEŞTİRECEĞİZ!
KATILIM ÜCRETSİZDİR
10.05.2025
DETAYLI BİLGİ İÇİN KAYDIRIN

BRİÇ KURSLARI BAŞLIYOR!
DETAYLI BİLGİ VE ÖNKAYIT
AV. İMRAN ÇAKIR : 505 474 18 67
MANİSA BRİÇ SPOR KULÜBÜ
MANİSA BAROSU SPOR KOMİSYONU

ADANA BAROSU
OCAK SPOR OYUNLARINA
KATILIYORUZ!
Adana Barosu 5 Ocak Spor Oyunları kapsamında, 6-11 Ocak 2026 tarihleri arasında düzenlenecek spor organizasyonlarında; futbol, kadın voleybol, erkek voleybol, tenis, satranç ve e-spor branşlarında müsabakalar gerçekleştirilecektir.
Organizasyona Baromuz adına katılım sağlamak isteyen meslektaşlarımızın, katılım ücretleri sporcular tarafından karşılanmak üzere, ilgili kişilerle iletişime geçmeleri rica olunur. Detaylı bilgi kurulacak takım gruplarında paylaşılacaktır.
Av. Yunus Emre Şahin
+90 501 123 09 98
Av. Oğuzhan DAŞDEMİR
+90 541 905 38 25
Av. Görkem KAYAHAN
+90 537 893 33 38
Av. Büşra SAYGI
+90 553 250 52 58
Av. Ebru KARA
+90 552 430 16 44
Manisa Barosu Spor Komisyonu

MANİSA BAROSU
GELENEKSEL VOLEYBOL TURNUVASI

MANİSA BAROSU
GELENEKSEL VOLEYBOL TURNUVASI

GENÇLİK VE SPOR
MÜDÜRLÜĞÜ

• KÜLTÜR SANAT KOMİSYONU

Manisa Barosu için hukuk ve adalet, yalnızca mesleki sorumlulukların değil; kültür, sanat ve toplumsal yaşamın da ayrılmaz bir parçasıdır. Sanatın insanı geliştiren, düşünceyi zenginleştiren ve toplumlar arasında güçlü bağlar kuran dönüştürücü gücüne inanan Baromuz, kültür ve sanat alanındaki çalışmaları desteklemeyi kurumsal sorumluluğunun bir parçası olarak görmektedir. Bu anlayışla 2024–2026 çalışma döneminde Kültür Sanat Komisyonumuz tarafından gerçekleştirilen faaliyetler; meslektaşlarımızı sanatın farklı alanlarıyla buluşturmayı, üretimi teşvik etmeyi ve Baromuzun kültür-sanat hayatındaki varlığını güçlendirmeyi amaçlamıştır.

Manisa Barosu
Kültür ve Sanat Komisyonu
KİTAP KULÜBÜ
Kirpinin Zarafeti
Müriel Barbery
ODIN BOOKSTORE COFFEE
9 Temmuz 2025
20:30

Akhisar Belediyesi
&
Manisa Barosu Kültür ve Sanat Komisyonu
İşbirliği ile
Eğitmen İpek Berşan Arabacıoğlu'nun öğrencileri
Manisa Barosu üyesi avukatlarımızın düzenlediği
KARAKALEM
RESİM SERGİSİ
8 ~ 14 Nisan
Akhisar Uğur Mumcu
Kültür ve Sanat Merkezi
14.00

KARAOKE
GECESİ
26
ŞUBAT
20.00
MANİSA BAROSU
HİZMET
BİNASI
MANİSA BAROSU
KÜLTÜR VE SANAT KOMİSYONU

5 NİSAN AVUKATLAR GÜNÜ
RESİM
SERGİSİ
AÇILIŞ
6
NİSAN
2026
14.00
KAPANIŞ
10
NİSAN
2026
MANİSA BAROSU BAŞKANLIĞI
444 45 25
www.manisabarosu.org.tr

MANİSA BAROSU
MANİSA BAROSU'NUN
100. YILINA ÖZEL
AİGAİ'DE DOĞA YÜRÜYÜŞÜ
GERÇEKLEŞTİRECEĞİZ!
10.05.2025
DETAYLI BİLGİ İÇİN KAYDIRIN
MANİSA BAROSU BAŞKANLIĞI
444 45 25
www.manisabarosu.org.tr

MANİSA BAROSU
İNSAN HAKLARI KOMİSYONU
KÜLTÜR VE SANAT KOMİSYONU
10 Aralık İnsan Hakları Günü
Kapsamında
Sinemayla Farkındalık Eğitimi
"BÜLBÜLÜ ÖLDÜRMEK"
10 Aralık 2024 Salı
Manisa Barosu Hizmet
Binası Atatürk
Konferans Salonu
Saat 19:30
Film gösterimi, sadece Avukat ve Stajyer
Avukatlara yönelik
Eğitim ve Değerlendirme amaçlı olup
ÜCRETSİZDİR.

Manisa Barosu
Kültür ve Sanat Komisyonu
KİTAP KULÜBÜ
"RÜYALAR SARAYI"
İsmail KADERE
20:00
19 Şubat2025
Odin Bookstore Coffee

"SANATKAR, CEMİYETTE AŞIRI
ÇALIŞMA VE GAYRETLERDEN
SONRA ALNINDA IŞIĞI İLK
HİSSEDEN İNSANDIR."
10-16 Kasım Atatürk Haftası
Manisa Barosu Kültür ve Sanat Komisyonu

1 -) MANİSA BAROSU KAHVALTIDA BULUŞUYOR ETKİNLİĞİ:
Manisa Barosu üyeleri avukat ve stajyer avukatlara özel kahvaltı etkinliğimiz yoğun bir katılımla 23 Kasım 2024 yılında gerçekleştirildi.

2 -) MANİSA BAROSU KİTAP KULÜBÜ ETKİNLİĞİ:

Manisa Barosu kültür ve sanat komisyonu tarafından kitap kulübü kuruldu ve kitap kulübü her ay toplantılarını meslektaşlarımızın katılımıyla gerçekleştirdi

3 -) MANİSA BAROSU TİYATRO ETKİNLİĞİ:

Manisa Barosu Kadın ve Çocuk Hakları Komisyonu ile işbirliği yapılarak "Kadınlar Konuşursa" isimli tiyatro oyunu meslektaşların katılımıyla izlendi.

4 -) MANİSA BAROSU RESİM KURSU ETKİNLİĞİ:

Akhisar Uğur Mumcu Kültür Merkezinde ve Manisa merkezde olmak üzere Manisa Barosu avukatlarına özel resim kursu açıldı.

5 -) MANİSA BAROSU FİLM İZLEME ETKİNLİĞİ:

Manisa Barosu hizmet binasında film izleme geceleri düzenlendi. “Bülbülü Öldürmek” isimli film ile sinemayla farkındalık eğitimi amaçlandı. Komisyon üyelerimizle Manisa Şehir Tiyatrosunda yer alan oyunlar izlendi.

---

6 -) MANİSA BAROSU KARAOKE ETKİNLİĞİ:

Manisa Barosu Hizmet binası terasta “Karaoke Geceleri” düzenlendi.

7 -) MANİSA BAROSU ATÖLYE ETKİNLİĞİ:

Komisyon üyelerimizle “tuval,seramik boyama” atölye etkinliği gerçekleştirildi.

---

8 -) MANİSA BAROSU KARAKALEM RESİM ETKİNLİĞİ:

Akhisar Uğur Mumcu Kültür Merkezinde komisyon üyelerimizin düzenlediği “Karakalem Resim Sergisi” açılışı yapıldı.

9 -) MANİSA BAROSU AİGAİ DOĞA YÜRÜYÜŞÜ ETKİNLİĞİ:

Manisa Barosu 100. yılına özel "Aigai'de doğa yürüyüşü" gerçekleştirildi.

10 -) MANİSA BAROSU RESİM SERGİSİ ETKİNLİĞİ:

5 Nisan Avukat gününde Manisa Büyükşehir Belediyesi Kültür Sitesinde komisyon üyelerimizin resimlerinden oluşan resim sergisi açılışı gerçekleştirildi.

11-) MANİSA BAROSU VOLKANİK HERMOS KANYONU DOĞA YÜRÜYÜŞÜ ETKİNLİĞİ:

Adala volkanik hermos kanyonunda meslektaşlarımızın katılımıyla doğa yürüyüşü gerçekleştirildi.

---

10 -) MANİSA BAROSU AKHİSAR DOĞA YÜRÜYÜŞÜ ETKİNLİĞİ:

Akhisar - Başlamış - Kocadere Parkurunda meslektaşlarimizin katılımıyla doğa yürüyüşü gerçekleştirildi.

KÜLTÜR SANAT KOMİSYONU
FAALİYETLERİ

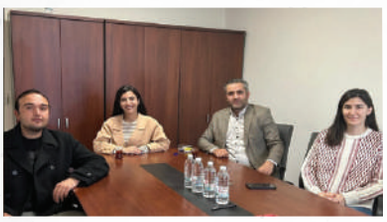

• ÇEVRE, ŞEHİRCİLİK VE AFET KOMİSYONU

Manisa Barosu Çevre, Şehircilik ve Afet Komisyonu'nun 2024-2026 döneminde yürütme kurulu:

Başkan : Av. Yıldıray Çıvgın
Başkan Yardımcıları : Av. Hanife Gökmen ve Av. Seda Mutaf
Sekreter: Av. Melis Sancak'tan oluşmaktadır.

Manisa Barosu Çevre, Şehircilik ve Afet Komisyonu Faaliyet Raporu
Kasım 2024 – Eylül 2026

1. Çevre, Şehircilik ve Afet Komisyonu'nun ilk toplantısı 21 Kasım 2024 tarihinde Manisa Barosu hizmet binasında gerçekleştirildi. Yapılan organ seçiminin ardından, Komisyon Başkanı Av. Yıldıray Çıvgın, Başkan Yardımcıları Av. Seda Mutaf ve Av. Hanife Gökmen, Komisyon Sekreteri olarak Av. Melis Sancak oybirliği ile seçilerek görevlerine başladı.
2. İlk toplantıda alınan karar doğrultusunda, komisyon faaliyetlerinin paylaşılması adına sosyal medya hesabı olarak "@manisabarosucevresehirafet" kullanıcı adı ile Instagram hesabı, "@CevreSehirAfet" kullanıcı adı ile X hesabı ve "manisabarosucevresehirafet@gmail.com" kullanıcı adı ile mail hesabı açılmıştır.
3. İlk toplantıda komisyon logosu yapılması yönünde alınan karar doğrultusunda, logo dizayn edilmiş ve kullanılma sunulmuştur.
4. 27 Kasım 2024 tarihinde, kamuoyunda "Marmara Gölü Davası" olarak isimlendirilen davanın ilk derece mahkemesindeki kararı akabinde, sürecin takipçisi olacağımıza yönelik olarak, Instagram hesabımız üzerinden bir basın bildirisi yayınlandı.
5. 28 Kasım 2024 tarihinde Hatay 3. Ağır Ceza Mahkemesi'nde ilk duruşması gerçekleşen Emlakbank Evleri Davası'na komisyonumuzu temsilen ve baromuz adına müdahillik talebinde bulunulması adına Komisyon Başkan Yardımcımız Av. Seda Mutaf katıldı.
6. Komisyonumuzun 2. Toplantısı 4 Aralık 2024 tarihinde Zoom platformu üzerinden gerçekleştirildi.
7. 4 Aralık tarihli toplantıda alınan karar doğrultusunda; 3 Aralık 2024 tarihinde resmî gazetede yayınlanan deprem sebebiyle gerçekleşen ölümlerde binaların depreme dayanıklı olmamasından ötürü kamu görevlilerinin hukuki ve cezai sorumluluğunun önünü açan Anayasa Mahkemesi kararına yönelik bir sosyal medya postu hazırlanarak meslektaşlarımız bilgilendirildi.
8. 4 Aralık 2024 tarihinde, deprem bölgesi barolarının mücbir sebep süresinin uzatılmasına yönelik haklı taleplerine ilişkin olarak başlattıkları sosyal medya kampanyası, dayanışmayı güçlendirmek adına; komisyonumuzun Instagram hesabımız üzerinden de paylaşıldı.
9. 20 Aralık 2024 tarihinde 3. Toplantımızı fiziken gerçekleştirdik. Toplantımızda, Marmara Gölü Davası'na ilişkin olarak Av. Yıldıray Çıvgın bilgilendirmelerde bulundu. Pestisit ve Aflatoksin bazlı gıda ürünleri ile ilgili olarak Av. Hüseyin Korkusuz bilgilendirmelerde bulundu.

10. 13 Ocak 2025 tarihinde, Av. Yiğit Can Özcan ve Av. Yıldıray Çıvgın moderatörlüğünde, "Çevre Davaları" konulu Manisa Adliyesi, Manisa Barosu Av. Dilek Akgün Kaval Kütüphanesi'nde avukat ve stajyer avukatlara yönelik olarak bir atölye çalışması gerçekleştirildi.
11. 24 Ocak 2025 tarihinde 4. Toplantımızı Zoom platformu üzerinden gerçekleştirerek, faaliyetlerimiz üzerinde fikir teatisinde bulunduk.
12. 28 Ocak 2025 tarihinde, Instagram ve X hesaplarımız üzerinden; Selim Köse Apartmanı dosyası sebebiyle 29/01/2025 saat 11.00'da Manisa Adliyesi önünde basın açıklaması gerçekleştirilmesi yönünde çağrıda bulunulmuştur.
13. 29/01/2025 tarihinde 6 Şubat depremlerinde yıkılan Selim Köse Apartmanı Davası'na yönelik olarak meslektaşlarımızın katılımı ile Manisa Adliyesi'nde basın açıklaması gerçekleştirdik.
14. 31/01/2025 tarihinde Hatay 1. Ağır Ceza Mahkemesi'nde ilk duruşması gerçekleştirilen Selim Köse Apartmanı Davası'na Av. Sevgi Başak Yeşil, Av. Seda Mutaf ve Av. Berker Mutaf katılım sağladı.
15. Komisyonumuz tarafından, 6 Şubat 2023 Depremleri hakkında güncel durum ve deprem yargılamalarına ilişkin olarak Basın Bildirisi hazırlandı, sosyal medya hesaplarımız üzerinden bu bildiri kamuoyu ile paylaşıldı.
16. 6 Şubat 2025 tarihinde Manisa Emek Demokrasi ve Barış Platformu'nun Manisa Manolya Meydanı'nda gerçekleşen 6 Şubat Depremleri Anma programına katılıp basın bildirimiz Av. Seda Mutaf tarafından okunarak kamuoyu ile paylaşıldı.
17. 6 Şubat 2025 tarihinde Manisa Hataylılar Derneği tarafından organize edilen 6 Şubat Depremleri Anma Etkinliği'ne Baro Başkanımız Av. Sevgi Başak Yeşil ve Komisyon Başkan Yardımcımız Av. Seda Mutaf katılım sağladı.
18. 14 Şubat 2025 tarihinde Manisa Adliyesi Av. Dilek Akgün Kaval Kütüphanesi'nde komisyon toplantımızı gerçekleştirdik.
19. 1 Mart 2025 tarihinde, Akut Manisa ve Yunusemre Belediyesi Kent Konseyi'nin "Bilinç Hayat Kurtarır" isimli afet bilinçlendirme seminerine komisyonumuzu temsilen Av. Seda Mutaf ve Av. Melis Sancak katılım sağladı. Komisyonumuzda yürütülmesi planlanan çalışmalara yönelik olarak fikir teatisinde bulunuldu.
20. 1-7 Mart Deprem Haftası dolayısıyla sosyal medya hesaplarımız üzerinden bilgilendirici post paylaşımı yapıldı.
21. 4 Mart 2025 tarihinde Manisa Adliyesi Av. Dilek Akgün Kaval Kütüphanesi'nde komisyon toplantımız gerçekleştirildi.

22. 13 Mart 2025 tarihinde, Maden Yönetmeliğinde yapılan değişikliğin akabinde Danıştay tarafından iptal edilen karara ilişkin olarak mevcut iptal kararı hususunda meslektaşlarımız ile bilgi paylaşımı amacı ile sosyal medya hesaplarımız üzerinden, paylaşım yapıldı.
23. 28 Nisan 2025 tarihinde Manisa Barosu Hizmet Binası'nda komisyon toplantımızı gerçekleştirdik.
24. 12 Mayıs 2025 tarihinde "Ağaç Altı Sohbetleri" ismi ile Manisa Atatürk Kent Parkı'nda "İklim Kanunu" konulu iklim kanunu tasarısına ilişkin değerlendirmelerde bulunduğumuz bir buluşma gerçekleştirdik. Bu buluşmaya yönelik hazırlanan video kaydı sosyal medya hesaplarımızdan paylaşıldı.
25. Dünya Çevre Günü olan 5 Haziran tarihinde sosyal medya hesaplarımız üzerinden gönderi paylaşımı yapılmıştır.
26. Dünya Çölleşme ve Kuraklıkla Mücadele Günü olan 17 Haziran tarihinde sosyal medya hesaplarımız üzerinden gönderi paylaşımı yapılmıştır.
27. 19 Haziran tarihinde Torba Çevre Kanunu görüşmeleri sırasında yaşanan avukat şiddeti ve sürece yönelik kamuoyu bildirisi sosyal medya hesaplarımız üzerinden paylaşılmıştır.
28. 30 Haziran 2025 tarihinde gerçekleştirilecek Torba Çevre Kanunu konulu basın açıklamasına çağrı niteliğinde sosyal medya paylaşımı gerçekleştirilmiştir.
29. 30 Haziran 2025 tarihinde meslektaşlarımızın katılımı ile Manisa Adliyesi'nde Torba Çevre Kanunu konulu basın açıklaması gerçekleştirilmiştir.
30. 30 Haziran tarihinde olağan komisyon toplantımız gerçekleştirilmiştir.
31. 8 Temmuz 2025 tarihinde Manisa 2. İdare Mahkemesi'nin 2025/275 Esas sayılı Marmara Gölünü besleyen Kum Çayı üzerinde Gölmar Madencilik Şirketi tarafından yapılmak istenen yeni kum ocağı projesi için verilen "ÇED gerekli değildir" kararının iptaline yönelik olarak çeşitli sivil toplum kuruluşları ile birlikte komisyonumuzu temsilen Av. Yıldıray Çıvgın, Av. Seda Mutaf ve Av. Melis Sancak gerçekleşen keşfe katılmıştır. Dosyaya Manisa Barosu adına müdahillik talebinde bulunulmuştur.
32. 9 Temmuz tarihinde sosyal medya hesaplarımız üzerinden gerçekleşen keşfe yönelik olarak hazırlanan video paylaşılmıştır.
33. 30 Temmuz 2025 tarihinde Turgutlu Eski Belediye Binasında gerçekleştirilen ve Çaldağı Nikel Madeni konulu bilgilendirme toplantısına komisyon başkanımız Av. Yıldıray Çıvgın katılmıştır.

34. 10 Ağustos 2025 tarihinde meydana gelen Balıkesir merkezli depreme ilişkin olarak sosyal medya paylaşımı yapılmıştır.
35. 17 Ağustos 2025 tarihinde 17 Ağustos 1999'u andığımız ve olası afetlere yönelik gerekli çalışmaların ivedilikle yapılması gerekliliğini vurguladığımız bir sosyal medya paylaşımı yapılmıştır.
36. 12 Eylül 2025 tarihinde Manisa Barosu Hizmet Binası'nda yeni adli yılın ilk toplantısı gerçekleştirilmiştir.
37. 29 Eylül 2025'te Komisyon Başkan Yardımcımız Av. Seda MUTAF, komisyonumuz adına Antakya Selim Köse Apartmanı ve Tutar Yapı Sitesi davalarına katılmıştır.
38. 06 Ekim 2025 tarihinde Zoom üzerinden komisyon toplantısı gerçekleştirilmiştir. Toplantıda Av. Seda MUTAF, Selim Köse Apt. ve Tutar Yapı Sitesi davaları hakkında bilgi vermiştir.
39. 20 – 22 Kasım 2025 tarihleri arasında Salihli'de UNESCO tarafından düzenlenen 4. Ulusal Jeopark forumuna komisyon olarak Yıldıray Çıvgın aracılığıyla katılım sağlanmıştır.
40. 3 Aralık 2025 tarihinde Turgutlu Adalet Sarayında Komisyon toplantısı gerçekleştirilmiştir.
41. 10 Aralık 2025 tarihinde Çevre, Şehircilik ve İklim Değişikliği Bakanlığı tarafından Manisa'da düzenlenen "İklim ve Afetlere Dayanıklı Şehirler Projesi Kapsamında Riskli Yapıların Dönüşümüne İlişkin Hukuki Süreç" konulu etkinliğe komisyonu temsilen Av. Melis SANCAK ve Av. Seda MUTAF katılmıştır.
42. 12 Aralık 2025 tarihinde Gölmarmara'da Gölmar Madencilik tarafından yapılmak istenen Kum ocağı projesine ilişkin ÇED GEREKLİ DEĞİLDİR kararının iptali için görülen davanın duruşmasına katılım sağlanmıştır.
43. 06 Ocak 2026 tarihinde zoom üzerinden komisyon toplantımız yapılmıştır.
44. 07 Ocak 2026 tarihinde Doğa Derneği ve Salihli Çevre Derneği tarafından Salihli'de düzenlenen Gediz Nehir Havzasının Geleceği Çalıştayına Av. Seda Mutaf, Av. Demet Babacan, Av. Melis Sancak ve Av. Yıldıray ÇIVGIN tarafından komisyon adına katılım sağlanmıştır.
45. 16 Ocak 2026 tarihinde Selim Köse Apt. ve Tutar Yapı Sitesi Davalarında Av. Seda Mutaf tarafından katılım sağlanmıştır.,
46. 20 Ocak 2026 tarihinde Tutar Yapı Sitesi davasında açıklanan gerekçeli karar ile ilgili basın açıklaması yayımlanmıştır.

47. 31 Ocak ve 1 Şubat 2026 tarihleri arasında TBB tarafından Ankara'da düzenlenen Yeni Ekolojik Gündem Haklar, Mücadeleler ve Hukuki Düzen sempozyumuna komisyonumuzu temsilen Av. Demet Babacan katılmıştır.
48. 6 Şubat 2026 tarihinde, 6 Şubat depremlerine ilişkin basın açıklaması yayımlanmıştır.
49. 11 Nisan 2026 tarihinde yaşam savunucusu Esra IŞIK'ın tutuklanmasına ilişkin basın açıklaması yayımlandır.
50. 22 Nisan 2026 tarihinde komisyonumuzca baro binasında, moderatörlüğünü komisyon başkanı Av. Yıldıray ÇIVGIN'ın yaptığı, İzmir Barosundan Av. Arif Ali CANGI'nın eğitmen olduğu "Çevre Hukuku Mevzuatı ve Uygulamaları Eğitimi" konulu meslek içi eğitim semineri gerçekleştirilmiştir.
51. 03 Haziran 2026 tarihinde Manisa Büyükşehir Belediyesi tarafından düzenlenen ekoloji etkinliğine komisyon adına Av. Melis Sancak, Av. Yıldıray Çıvgın, Av. Birce Kahraman ve Av. Bayram Yürekli tarafından katılım sağlanmıştır.
52. 06 Haziran 2026 tarihinde Manisa'da düzenlenen Büyük Gediz Mitingine, komisyon olarak Av. Melis Sancak, Av. Yıldıray Çıvgın, Av. Seda Mutaf, Av. Birce Kahraman ve Av. Bayram Yürekli tarafından katılım sağlanmıştır.
53. 25.08.2026 tarihinde zoom üzerinden komisyon toplantısı yapılmıştır.
54. TBB tarafından her yıl verilen Av. Noyan Özkan Çevre Ödülüne aday adayı olarak; 2006 yılından bu yana Çaldağ Nikel Madenine karşı mücadele eden ve 2026 yılında Avrupa İnsan Hakları Mahkemesinde kazanım elde eden Turgutlu Çevre Platformunun (TURÇEP) aday adayı olarak belirtilmesine karar verildi.

Komisyonumuzun faaliyetlerine başladığı 21 Kasım 2024 tarihinden iş bu raporun sunulduğu Eylül 2026 tarihleri arasındaki 2 yıllık komisyon faaliyetlerine ilişkin raporu Manisa Barosu Başkanlığı'na sunarız.

YILDIRAY ÇIVGIN
Manisa Barosu Çevre, Şehircilik ve Afet Komisyonu Başkanı

• KADIN VE ÇOCUK HAKLARI KOMİSYONU

SÖYLEŞİ
KADIN AVUKATLAR KONUŞUYOR
AV. SEMA PEKDAŞ
İZMİR BAROSU BAŞKANI (2010-2013)
AV. SEVCİ BAŞAK YEŞİL
MANİSA BAROSU BAŞKANI
AV. MELEHAT İPEK YILMAZ GÖKTÜRK
AFYONKARAHİSAR BAROSU BAŞKANI
11.03.2025 / 14.00
MANİSA BAROSU HİZMET BİNASI ATATÜRK KONFERANS SALONU
MANİSA BAROSU BAŞKANLIĞI
444 45 25
www.manisabarosu.org.tr

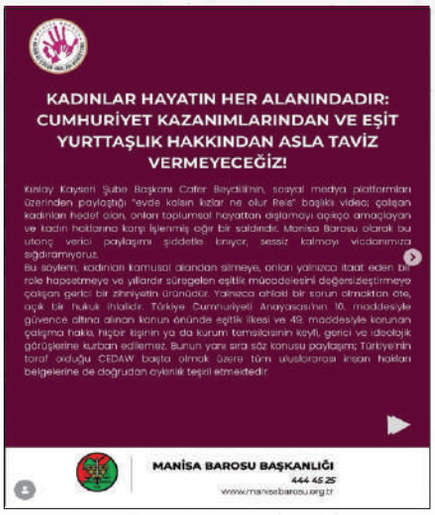
KADINLAR HAYATIN HER ALANINDADIR: CUMHURİYET KAZANIMLARINDAN VE EŞİT YURTTAŞLIK HAKKINDAN ASLA TAVİZ VERMEYECEĞİZ!
Kızılay Kayseri Şube Başkanı Cafer Baydilinin, sosyal medya platformları üzerinden paylaştığı "evde kalsın kızlar ne olur Reis" başlıklı video; çalışan kadınları hedef olan, onları toplumsal hayattan dışlamayı açıkça amaçlayan ve kadın haklarına karşı işlenmiş ağır bir saldırıdır. Manisa Barosu olarak bu utanç verici paylaşımı şiddetle kınıyor, sessiz kalmayı vicdanımıza sığdıramıyoruz.
Bu söylem, kadınları kamusal alandan silmeye, onları yalnızca itaat eden bir role hapsetmeye ve yıllardır sürdürülen eşitlik mücadelesini değersizleştirmeye çalışan gerici bir zihniyetin ürünüdür. Yalnızca ahlaki bir sorun olmaktan öte, açık bir hukuk ihlalidir. Türkiye Cumhuriyeti Anayasasının 10. maddesiyle güvence altına alınan kanun önünde eşitlik ilkesi ve 49. maddesiyle korunan çalışma hakkı, hiçbir ışının ya da kurum temsilcisinin keyfi, gerici ve ideolojik görüşlerine kurban edilemez. Bunun yanı sıra söz konusu paylaşımı; Türkiye'nin taraf olduğu CEDAW başta olmak üzere tüm uluslararası insan hakları belgelerine de doğrudan aykırılık teşkil etmektedir.
MANİSA BAROSU BAŞKANLIĞI
444 45 25
www.manisabarosu.org.tr

MANİSA BAROSU Kadın ve Çocuk Hakları Merkezi
444 45 25 Dahili:118
8 Mart
Dünya Kadınlar Günü
8 Mart

12 HAZİRAN
DÜNYA
ÇOCUK İŞÇİLİĞİ
İLE MÜCADELE GÜNÜ

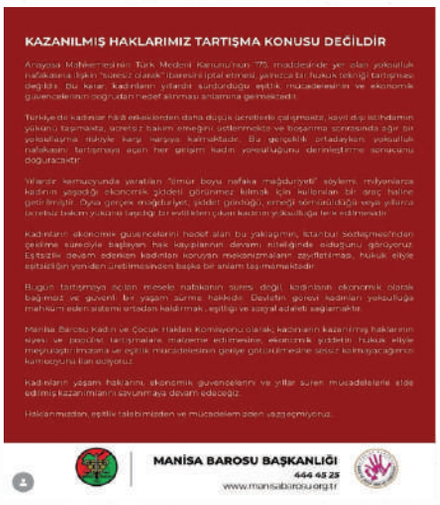
KAZANILMIŞ HAKLARIMIZ TARTIŞMA KONUSU DEĞİLDİR
Anayasa Mahkemesinin Türk Medeni Kanunu'nun 173. maddesinde yer alan yoksulluk nafakasına ilişkin "süresiz olarak" ibaresini iptal etmesi, yalnızca bir hukuk tekniği tartışması değildir. Bu karar, kadınların yıllardır sürdürdüğü eşitlik mücadelesinin ve ekonomik güvencelerinin doğrudan hedef alınması anlamına gelmektedir.
Türkiye'de kadınlar hâlâ erkeklerden daha düşük ücretlerle çalışmakta, kayıt dışı istihdamın yükünü taşımakta, ücretsiz bakım emeğini üstlenmekte ve boşanma sonrasında ağır bir yoksullaşma riskiyle karşı karşıya kalmaktadır. Bu gerçeklik ortadayken, yoksulluk nafakasını tartışmaya açan her girişim kadın yoksulluğunu derinleştirme sonucunu doğuracaktır.
Yıllardır kamuoyunda yaratılan "timsah boyu nafaka mağduriyeti" söylemi, milyonlarca kadının yaşadığı ekonomik şiddeti görünmez kılmak için kullanılan bir araç haline getirilmiştir. Oysa gerçek mağduriyet, şiddet gördüğü, emeği görmezden gelindiği veya yıllarca ücretsiz bakım yükünü taşıdığı bir evlilikten çıkan kadının yoksulluğa terk edilmesidir.
Kadınların ekonomik güvencelerini hedef alan bu yaklaşımın, İstanbul Sözleşmesi'nden çekilme süreciyle başlayan hak kayıplarının devamı niteliğinde olduğunu görüyoruz. Eşitsizlik devam ederken kadınları koruyan mevzuatımızın zayıflatılması, hukuk eliyle eşitsizliğin yeniden üretilmesinden başka bir anlam taşımamaktadır.
Bugün tartışmaya açılan mesele nafakanın süresi değil, kadınların ekonomik olarak bağımsız ve güvenli bir yaşam sürme hakkıdır. Devletin görevi kadınları yoksulluğa mahkûm eden sistemi ortadan kaldırmak, eşitliği ve sosyal devleti sağlamaktır.
Manisa Barosu Kadın ve Çocuk Hakları Komisyonu olarak kadınların kazanılmış haklarının siyasi ve popülist tartışmalara malzeme edilmesine, ekonomik şiddetin hukuk eliyle meşrulaştırılmasına ve eşitlik mücadelesinin geriye götürülmesine sessiz kalmayacağımızı kamuoyuna ilan ediyoruz.
Kadınların yaşam haklarını, ekonomik güvencelerini ve yıllar süren mücadelelerle elde edilmiş kazanımlarını savunmaya devam edeceğiz.
Hakkımızdan, eşitlik talebimizden ve mücadelemizden vazgeçmiyoruz.
MANİSA BAROSU BAŞKANLIĞI
444 45 25
www.manisabarosu.org.tr

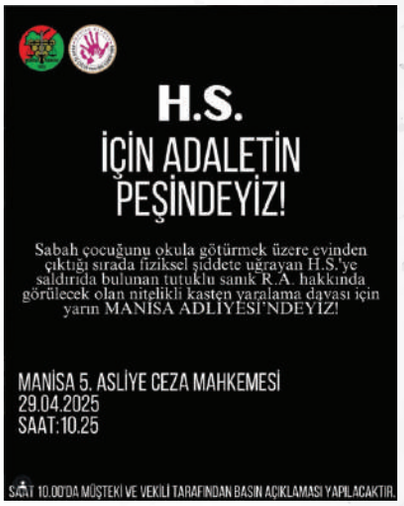
H.S.
İÇİN ADALETİN PEŞİNDEYİZ!
Sabah çocuğunu okula götürmek üzere evinden çıktığı sırada fiziksel şiddete uğrayan H.S.'ye saldırıda bulunan tutuklu sanık R.A. hakkında görülecek olan nitelikli kasten yaralama davası için yarın MANİSA ADLİYESİ'NDEYİZ!
MANİSA 5. ASLİYE CEZA MAHKEMESİ
29.04.2025
SAAT:10.25
SAAT 10.00'DA MÜŞTEKİ VE VEKİLİ TARAFINDAN BASIN AÇIKLAMASI YAPILACAKTIR.

KADINLARIN ÖLDÜRÜLMEDİĞİ TEK BİR GÜN YOK!
Boşanmak istediği için, yaşamak istediği için, "hayır" dediği için...
Sokak ortasında, göz göre göre öldürüldü
Pınar Karataş.
Bu tesadüf değil, bu kader değil.
Bu, kadınların göz göre göre öldürüldüğü bir düzen. Önlenmeyen, görmezden gelinen ve cezasız bırakılan kadın cinayetlerinin doğrudan sonucu.
ARTIK TAHAMMÜLÜMÜZ YOK;
DEVLET, KADINLARIN YAŞAM HAKKINI KORUMA YÜKÜMLÜLÜĞÜNÜ DERHAL VE EKSİKSİZ YERİNE GETİRMEK ZORUNDADIR.
BU DÜZEN DEĞİŞENE KADAR SUSMAYACAĞIZ, UNUTMAYACAĞIZ, MÜCADELEDEN VAZGEÇMEYECEĞİZ.
MANİSA BAROSU BAŞKANLIĞI
444 45 25
www.manisabarosu.org.tr

6 ŞUBAT DEPREMLERİNİN YILDÖNÜMÜNDE: CEZASIZLIK BİR DEVLET PRATİĞİ HALİNE GETİRİLMİŞTİR
6 Şubat 2023 tarihinde meydana gelen ve on binlerce yurttaşımızın yaşamını yitirdiği depremlerin üzerinden Üç yıl geçmiştir. Geçen süre acıyı azaltmadığı gibi adaletin sağlanmaması nedeniyle toplumsal yarayı daha da derinleştirmiştir.
6 Şubat 2023 günü ülkemiz planlı şehirleşme, çarpık yapılaşmanın, denetimsizlik ve ihmalkârlığın, doğal afetlere karşı hazırlıksızlığın acı gerçeği ile yüzleşmiştir. Ancak;
Bu felaket bir "doğal afet" olmanın çok ötesindedir. 6 Şubat depremleri; bilimsel uyarıların yok sayılmasının, denetimsizliğin, kamusal sorumluluğun terk edilmesinin ve cezasızlık politikasının doğrudan sonucudur.
Bugün gelinen aşamada deprem yargılamaları, hukuk devleti ilkesine açıkça aykırı bir biçimde yürütülmektedir. Çok sayıda dosyada sorumlular tutuksuz yargılanmakta, davalar yıllarca sürmekte ve kamuoyunun adalet beklentisi bilinçli olarak boşa düşürülmektedir. Bu tablo, Anayasa'nın 2. maddesinde güvence altına alınan hukuk devleti ilkesinin fiilen askıya alındığını göstermektedir.
MANİSA BAROSU BAŞKANLIĞI
444 45 25
www.manisabarosu.org.tr

5 Aralık
Dünya Kadın Hakları Günü
5 Aralık Dünya Kadın Hakları Günü ve Türk Kadınına Seçme-Seçilme Hakkının Tanınmasının Yıldönümü
Bugün, yalnızca bir takvim yaprağını değil; eşitliğin, özgürlüğün ve toplumsal dönüşümün en önemli adımlarından birini anıyoruz. 5 Aralık 1934'te, Ulu Önder Mustafa Kemal Atatürk'ün önderliğinde Türk kadınına verilen seçme ve seçilme hakkı, Cumhuriyetimizin çağdaşlık vizyonunun en güçlü simgelerinden biri olmuştur.
Manisa Barosu olarak biliyoruz ki; kadın hakları, bir lütuf değil, insan olmanın doğal sonucudur. Kadına yönelik şiddetin, ayrımcılığın ve eşitsizliğin her türüne karşı durmak; hukukun, adaletin ve vicdanın bizlere yüklediği bir görevdir.
Bugün, kadınların yalnızca hukukta değil, yaşamın her alanında eşit temsil edildiği, özgürce var olduğu bir ülke idealini bir kez daha yineliyoruz.
Atatürk'ün açtığı yolda, kadın haklarını savunmaya, eşitlik mücadelesini büyütmeye kararlıyız.
MANİSA BAROSU BAŞKANLIĞI
444 45 25
www.manisabarosu.org.tr

MESLEK İÇİ EĞİTİM
DR. NEZAHAT DOĞAN DEMİRAY
UFUK ÜNİVERSİTESİ & ANKARA BAROSU KADIN HAKLARI MERKEZİ
CİNSİYET EŞİTLİĞİ VE ANAYASA MAHKEMESİNE BİREYSEL BAŞVURU
AV. YAĞMUR BİRDAL
İSTANBUL BAROSU
ÖRSELENMİŞ KADIN SENDROMU VE MEŞRU SAVUNMA
İLGİLİ KOMİSYON BAŞKANLIĞI :
AV.SİNEM SART URGANCI
KADIN VE ÇOCUK HAKLARI KOMİSYONU ADINA; KOMİSYON BAŞKANI VE YÖNETİM KURULU ÜYESİ
14 ARALIK 2023 - PERŞEMBE
SAAT: 13.00
MANİSA BAROSU - KONFERANS SALONU
MANİSA BAROSU
KADIN VE ÇOCUK HAKLARI KOMİSYONU

MANİSA BAROSU
Kadın ve Çocuk Hakları Komisyonu & Kültür ve Sanat Komisyonu
SUI GENERIS TİYATRO
Kadınlar Konuşursa
Yazan - Yöneten
Birgül Yeşilaylı Gular
Başrol Kadınlar
Başrol Erkekler
Elif Nur Akkaya
Tarih: 30 Kasım 2024 Cumartesi
Saat: 20.00
Yer : Manisa Büyükşehir Belediyesi Şehir Tiyatrosu
MANİSA BÜYÜKŞEHİR BELEDİYESİ İŞ BİRLİĞİ İLE...
TİYATRO

MANİSA BAROSU
KADIN VE ÇOCUK HAKLARI KOMİSYONU
DÜNYA
ÇOCUK İŞÇİLİĞİYLE MÜCADELE GÜNÜ

MANİSA BAROSU

Kadınlar Buluşuyor

BOSCH
donasdöner
MANİSA BAROSU

8 Mart

BOSCH
donasdöner

Çocuk Haklarının Geliştirilmesi, Korunması ve İzlenmesi Konusunda Avukatların ve Baroların Kapasitelerinin Güçlendirilmesi (ÇABA) Projesi

EMİNE ÖZER
KADIN
CİNAYETLERİNİ
DURDURACAĞIZ

Çocuk Haklarının Geliştirilmesi,
Korunması ve İzlenmesi Konusunda
Avukatların ve Baroların
Kapasitelerinin
Güçlendirilmesi (ÇABA)
Projesi

ÇOCUKLAR BİZE NE
ANLATMAK İSTİYOR?

2024-2025 MANİSA BAROSU KADIN VE ÇOCUK HAKLARI KOMİSYONU FAALİYET RAPORU

04/11/2024 – İlk komisyon toplantısı yapılmıştır. Komisyon başkanı ve başkan yardımcıları ve sekreter seçilmiştir.

07/11/2024 – Narin Güran davası için katılma talebinde bulunuldu ve duruşmaya katılım sağlanmıştır.

13/11/2024 –Komisyon toplantısı yapılmıştır.

14/11/2024 – Yunusemre Belediyesi, Yunusemre Kent Konseyi ve Manisa Barosu ortak çalışma toplantısı yapılmıştır.

15/11/2024 – Manisa E Tipi Kapalı ve Açık Ceza İnfaz Kurumu ziyaret edilmiştir. Kurum müdürü ile cezaevinde anne yanında kalan 0-6 yaş grubu çocukların şartlarının iyileştirilmesi hususunda görüşmeler yapılmıştır.

17/11/2024 – UNICEF ve TBB ortaklaşa yürüttüğü Çocuk Haklarının Geliştirilmesi, Koruması Ve İzlenmesi Konusunda Avukatların Ve Baroların Güçlendirilmesi (ÇABA) projesi kapsamında Ankara'da düzenlenen Yargı Kararlarında Çocuk Adaleti Çalıştayına katılım sağlanmıştır.

18/11/2024 – 25 Kasım Kadına Yönelik Şiddetle Mücadele Günü kapsamında Hafsa Sultan Kadın Dayanışma Merkezi ve Çınarlı Kahvede kadına yönelik şiddetin hukuki yönüne dair bilgilendirme çalışmaları yapılmıştır.

19/11/2024 – 25 Kasım Kadına Yönelik Şiddetle Mücadele Günü kapsamında Yenimahalle Kadın Dayanışma Merkezi ve Baran Kıraathanesinde kadına yönelik şiddetin hukuki yönüne dair bilgilendirme çalışmaları yapılmıştır.

20/11/2024 – 25 Kasım Kadına Yönelik Şiddetle Mücadele Günü kapsamında Muradiye Kadın Dayanışma Merkezi ve Piyangocular Kıraathanesinde kadına yönelik şiddetin hukuki yönüne dair bilgilendirme çalışmaları yapılmıştır.

20/11/2022 -20 Kasım Dünya Çocuk Hakları Günü için Manisa Adliyesi önünde Basın Açıklaması yapılmıştır.

21/11/2024 – 25 Kasım Kadına Yönelik Şiddetle Mücadele Günü kapsamında Akgedik Kadın Dayanışma Merkezi ve Yunuskent Kıraathanesinde kadına yönelik şiddetin hukuki yönüne dair bilgilendirme çalışmaları yapılmıştır.

22/11/2024 – 25 Kasım Kadına Yönelik Şiddetle Mücadele Günü kapsamında Fevzi Çakmak Kadın Dayanışma Merkezi ve Yılmaz Kıraathanesinde kadına yönelik şiddetin hukuki yönüne dair bilgilendirme çalışmaları yapılmıştır.

25/11/2024 – Celal Bayar Üniversitesi Kadın ve Aile Araştırma ve Uygulama Merkezi tarafından gerçekleştirilen "Kadınların Adalete Erişimi Ve Adli Yardım" başlıklı panele konuşmacı olarak katılım sağlanmıştır.

-Manisa Valiliğince düzenlenen yürüyüşe katılım sağlanmıştır.

– Celal Bayar Üniversitesi Kadın ve Aile Araştırma ve Uygulama Merkezi tarafından gerçekleştirilen "Kadınların Adalete Erişimi Ve Adli Yardım" başlıklı panele konuşmacı olarak katılım sağlanmıştır.
– 25 Kasım Kadına Yönelik Şiddetle Mücadele Günü sebebiyle Manolya Meydanında stand çalışması ve basın açıklaması yapılmıştır.
-Şehzadeler Belediyesinin düzenlediği gece yürüyüşüne katılım sağlanmıştır.
27/11/2024 – Komisyon toplantısı yapılmıştır.
27/11/2024 – ÇİM il koordinasyon kurulu toplantısına katılım sağlanmıştır.
29/11/2024 – Komisyon üyelerimizce Manisa E Tipi Kapalı ve Açık Ceza İnfaz Kurumunda anne yanında kalan 0-6 yaş grubu çocuklara yönelik boyama ve oyun etkinliği düzenlenmiştir. Kurumda bulunan çocuklara çeşitli oyun ve etkinlik materyalleri hediye edilmiştir.
30/11/2024 –Kadına yönelik şiddete karşı farkındalığı arttırmak amacıyla Manisa Barosu davetiyle SUI GENERIS tiyatro topluluğu oyuncuları tarafından " kadınlar konuşursa" adlı tiyatro oyunu sergilenmiştir.
07/12/2024 – Gördes Belediyesinin daveti üzerine Kadın ve çocuk haklarına ilişkin sunum yapılmıştır.
09/12/2024 – Komisyon toplantısı yapılmıştır.
19/12/2024 – Selda Eller davasına katılma talebinde bulunulmuş ve duruşmaya katılım sağlanmıştır.
23/12/2024 – Komisyon toplantısı yapılmıştır.
13/01/2025 – Yenidoğan çetesi davasına katılma talebinde bulunulmuştur. (katılma talebi UYAP üzerinden gönderildi.)
17/01/2025 – Komisyon toplantısı yapılmıştır.
24/01/2025 – Çocuk koruma il koordinasyon kapsamında alt komisyon toplantısına katılım sağlanmıştır.
28/01/2025 – Kadına yönelik şiddetle mücadele il eylem planı kapsamında 2025 yılı 1. Teknik kurul toplantısına katılım sağlanmıştır.
13/02/2025 – Komisyon toplantısı yapılmıştır.
13/02/2025 – Çocuk Koruma İl Koordinasyon Kurulu toplantısına katılım sağlanmıştır.
18/02/2025 – Av. Hülya Gülbahar katılımı ile Türkiye'de Kadın Hakları Mücadelesi söyleşisi gerçekleştirilmiştir.
27/02/2025 – Komisyon toplantısı yapılmıştır.
28/01/2025 – Kadına Yönelik Şiddetle Mücadele İl Koordinasyon İzleme Ve Değerlendirme Komisyonu toplantısına katılım sağlanmıştır.
07/03/2025 –ÇYDD Manisa Şubesi daveti Üzerine Kadın Haklarıyla Çağdaş Gelecek konulu söyleşi düzenlenmiştir.

08/03/2025 – 15 Temmuz Demokrasi Meydanında kadına yönelik şiddetle mücadele hakkında bilgilendirme broşürü ve marteniçka dağıtımı yapılmıştır.
–8 Mart Dünya Kadınlar Günü sebebiyle basın açıklamasında bulunulmuştur.
–Manisa Büyükşehir Belediyesince düzenlenen gece yürüyüşüne katılım sağlanmıştır.
10/03/2025 –Kültür Sanat Komisyonu işbirliği ile Çöl Çiçeği Film gösterimi yapılmıştır.
11/03/2025 – Baro başkanımız ile Afyonkarahisar ve İzmir Baro başkanlarının katılımı ile "Kadın Avukatlar Konuşuyor" başlıklı söyleşi düzenlenmiştir.
15/03/2025 – Türkiye Barolar Birliğinde gerçekleştirilen TUBAKKOM 16. Dönem 1. Genel Üye Toplantısına katılım sağlanmıştır.
08/04/2025- Komisyon toplantısı yapılmıştır.
13/04/2025- TBB Çocuk Hakları Komisyonu toplantısına katılım sağlanmıştır.
22/04/2025- 23 Nisan Ulusal Egemenlik ve Çocuk Bayramı etkinlikleri kapsamında Manisa Yukarı Kayapınar İlkokulu'na ziyarette bulunulmuş öğrencilere meslektaşlarımızın desteği ile alınan çeşitli kırtasiye malzemeleri ve oyuncaklar hediye edilmiştir.
23/04/2025- 23 Nisan Ulusal Egemenlik ve Çocuk Bayramı etkinlikleri kapsamında Manolya Meydanında kurulan stantta çocuklara yönelik yüz boyama, resim yapma, balon ve broşür dağıtımı etkinlikleri yapılmıştır.
25/04/2025- 23 Nisan Ulusal Egemenlik ve Çocuk Bayramı etkinlikleri kapsamında Hakkari Sarıtaş Köyü Yusuf Kızılboğa İlkokulu öğrencilerine meslektaşlarımızın desteği ile alınan çeşitli kırtasiye malzemeleri ve oyuncaklar hediye edilmiştir.
29/04/2025- Mağdur H.S adına Manisa 5. Asliye Ceza Mahkemesinde görülen davaya katılma talebinde bulunulmuştur.
29/04/2025- Komisyon toplantısı yapılmıştır.
02/05/2025- 23 Nisan Ulusal Egemenlik ve Çocuk Bayramı etkinlikleri kapsamında Akhisar Özel Eğitim Uygulama Okulu öğrencilerine meslektaşlarımızın desteği ile alınan çeşitli müzik aletleri ve kırtasiye malzemeleri hediye edilmiştir.
09/05/2025- TBMM Kadın Erkek Fırsat Eşitliği Komisyonu tarafından İzmir ilimizde düzenlenen çalıştaya katılım sağlanmıştır.
09/05/2025- ÇİM İl Koordinasyon Kurulu toplantısına katılım sağlanmıştır.
21/05/2025- Komisyon toplantısı yapılmıştır.

12/06/2025- UNICEF ve TBB ortaklaşa yürüttüğü Çocuk Haklarının Geliştirilmesi, Koruması Ve İzlenmesi Konusunda Avukatların Ve Baroların Güçlendirilmesi (ÇABA) projesi kapsamında Aydın'da düzenlenen Ege Bölge toplantısına katılım sağlanmıştır.
01/07/2025- Öncesinde katılma talebinde bulunulan ve yeniden yargılamasına başlanan Hilal Sultan Kırgöz davası duruşmasına katılım sağlanmıştır.
29/08/2025- Manisa Şiddet Önleme ve İzleme Merkezi Müdürlüğü'nün Kadına Yönelik Şiddetle Mücadele İl Eylem Planı 2025 yılı Teknik Kurul Toplantısı'na katılım sağlandı.
17/09/2025- Komisyon toplantısı yapılmıştır.
20/09/2025- TBB Çocuk Hakları Komisyonu toplantısına katılım sağlanmıştır.
07/10/2025- Komisyon toplantısı yapılmıştır.
07/10/2025- Manisa Büyükşehir Belediyesi Yerel Eşitlik Birimi Ve UNFPA Yerel Eşitlik Birimi temsileri ile toplantı yapılmıştır.
18/10/2025–Türkiye Barolar Birliğinde gerçekleştirilen TUBAKKOM 16. Dönem 2. Genel Üye Toplantısına katılım sağlanmıştır.
21/10/2025- Turgutlu adliyesi önünde kadına yönelik şiddetle ilgili basın açıklaması yapılmıştır.
25/10/2025- UNICEF ve TBB ortaklaşa yürüttüğü Çocuk Haklarının Geliştirilmesi, Koruması Ve İzlenmesi Konusunda Avukatların Ve Baroların Güçlendirilmesi (ÇABA) projesi kapsamında Ankara'da düzenlenen çalıştaya katılım sağlanmıştır.
26/10/2025-Antalya Barosunun düzenlediği Çocuk Hakları Merkezi Çalıştayına katılım sağlanmıştır.
19/11/2025- Manisa Barosu Hizmet Binasında Dünya Çocuk Hakları Günü kapsamında kukla gösterim ve dans etkinliği düzenlenmiş , çocuklarla birlikte haklar anlatımı oyunu oynanmıştır.
20/11/2025- Manisa adliyesi önünde Dünya Çocuk Hakları Günü kapsamında basın açıklaması yapılmıştır.
22/11/2025- Manisa Büyükşehir Belediyesi Ve Yunusemre Belediye İşbirliği İle Kadına Yönelik Şiddetle Mücadele Günü Kapsamında "Bu Kalabalığı Hatırla" belgesel gösterimi yapılmıştır.
25/11/2025- Kadına Yönelik Şiddetle Mücadele Günü Kapsamında;
-Ferdi Zeyrek Adli Yardım Protokolü imza töreni yapılmıştır.
-Manisa Barosunca hazırlanan Şiddet Türleri ve Yaptırımları ile Başvurulacak Yollara ilişkin bilgilendirme videosu yayınlanmıştır.

-Manisa Cumhuriyet Meydanında stand çalışması ve basın açıklaması yapılmıştır.
-Soma Atatürk Kültür Merkezinde seminer düzenlenmiştir.
-15 Temmuz Demokrasi Meydanından Cumhuriyet Meydanına kadar olan güzergahta düzenlenen gece yürüyüşüne katılım sağlanmıştır.
26/11/2025- Manisa Denetimli Serbestlik İl Müdürlüğünde Şiddet Türleri ve Yaptırımları Üzerine söyleşi düzenlenmiştir.
26/11/2025- Manisa Büyükşehir Belediyesi Ve Yunusemre Belediye İşbirliği İle Kadına Yönelik Şiddetle Mücadele Günü Kapsamında "Ölümüne Boşanmak" film gösterimi ve ardından Gülsüm Kav söyleşisi düzenlenmiştir.
05/12/2025- Turgutlu'da otizmli öğrenciye yönelik şiddet olayının 2. Asliye Ceza Mahkemesindeki ilk duruşmasına katılım sağlanmıştır.
10/12/2025- Komisyon toplantısı yapılmıştır.
09/01/2026- Türkiye Yüzyılı Anaokulunda Avukatlık mesleğinin tanıtımı ve çocuk hakları oyunları içeren etkinlik düzenlenmiştir.
27/01/2026- UNICEF ve TBB ortaklaşa yürüttüğü Çocuk Haklarının Geliştirilmesi, Koruması Ve İzlenmesi Konusunda Avukatların Ve Baroların Güçlendirilmesi (ÇABA) projesi kapsamında İstanbul'da düzenlenen çalıştaya katılım sağlanmıştır.
08/02/2026- UNICEF ve TBB ortaklaşa yürüttüğü Çocuk Haklarının Geliştirilmesi, Koruması Ve İzlenmesi Konusunda Avukatların Ve Baroların Güçlendirilmesi (ÇABA) projesi kapsamında Antalya'da düzenlenen çalıştaya katılım sağlanmıştır.
18/02/2026- Komisyon toplantısı ve kahvaltı etkinliği yapılmıştır.
01/03/2026- Manisa Büyükşehir Belediyesi Ve Yunusemre Belediye İşbirliği İle 8 Mart Dünya Kadınlar Günü Kapsamında Birlikte Güçlüyüz Atölyeleri (pankart, anahtarlık ve rozet yapımı) yapılmıştır.
04/03/2026- UNICEF ve TBB ortaklaşa yürüttüğü Çocuk Haklarının Geliştirilmesi, Koruması Ve İzlenmesi Konusunda Avukatların Ve Baroların Güçlendirilmesi (ÇABA) projesi kapsamında Antalya'da düzenlenen çalıştaya katılım sağlanmıştır.
07/03/2026- Manisa Büyükşehir Belediyesi Ve Yunusemre Belediye İşbirliği İle 8 Mart Dünya Kadınlar Günü Kapsamında "Gönüllü" film gösterimi yapılmıştır.
07/03/2026- UNICEF ve TBB ortaklaşa yürüttüğü Çocuk Haklarının Geliştirilmesi, Koruması Ve İzlenmesi Konusunda Avukatların Ve Baroların Güçlendirilmesi (ÇABA) projesi kapsamında Ankara'da düzenlenen Çocuk Hakları Komisyonları/Merkezleri koordinasyon toplantısına katılım sağlanmıştır
08/03/2026- 8 Mart Dünya Kadınlar Günü Kapsamında 15 Temmuz Şehitler Meydanında basın açıklaması stand açılması ve hediye dağıtımı yapılmıştır.
08/03/2026- 8 Mart Dünya Kadınlar Günü Kapsamında "Kadınlar Yürüyor Gece Aydınlanıyor" temalı gece yürüyüşüne katılım sağlanmıştır..

30/03/2026- Komisyon ÇABA grubu değerlendirme toplantısı yapılmıştır.
14/04/2026- UNICEF ve TBB ortaklaşa yürüttüğü Çocuk Haklarının Geliştirilmesi, Koruması Ve İzlenmesi Konusunda Avukatların Ve Baroların Güçlendirilmesi (ÇABA) projesi kapsamında Ankara'da düzenlenen çalıştaya katılım sağlanmıştır.
16/04/2026- Manisa Celal Bayar Üniversitesinde düzenlenen "Manisa'da Kadınların Yerel Yönetim, Hukuk Ve Toplumsal Sorumluluk Deneyimleri" paneline katılım sağlanmıştır.
24/04/2026- UNICEF ve TBB ortaklaşa yürüttüğü Çocuk Haklarının Geliştirilmesi, Koruması Ve İzlenmesi Konusunda Avukatların Ve Baroların Güçlendirilmesi (ÇABA) projesi kapsamında Ankara'da düzenlenen " İlkelerden Uygulamaya Çocuklar İçin Adaleti Yeniden Düşünmek" konulu uluslararası kongreye katılım sağlanmıştır.
24/04/2026- Emine Özer dosyasında katılma talebinde bulunulmuş duruşma sonrası basın açıklamasına katılım sağlanmıştır.
28/04/2026- Manisa İl Sağlık Müdürlüğünde düzenlenen Çim İl koordinasyon Toplantısına katılım sağlanmıştır.
07/05/2026- Manisa Büyükşehir Belediyesi Ve Şehzadeler Belediyesi İşbirliği ile Manisa Bedesten Salonunda "çocuklar Bize Ne Anlatmak İstiyor?" isimli panel düzenlenmiştir.
17/05/2026- Ali Çullu Çocuk Kültür ve Sanat Merkezi ile Afet İnan Çocuk Kültür Merkezinde Avukatlık mesleğinin tanıtımı ve çocuk hakları oyunları içeren etkinlik düzenlenmiştir.
07/06/2026- UNICEF ve TBB ortaklaşa yürüttüğü Çocuk Haklarının Geliştirilmesi, Koruması Ve İzlenmesi Konusunda Avukatların Ve Baroların Güçlendirilmesi (ÇABA) projesi kapsamında Denizli'da düzenlenen çalıştaya katılım sağlanmıştır.

• 29 Ekim Cumhuriyet Bayramı Etkinlikleri

Manisa Valiliği' nin düzenlemiş olduğu 29 Ekim Cumhuriyet Bayramı etkinlikleri kapsamında Türkiye Cumhuriyeti' nin 101' inci kuruluş yıl dönümü Manisa Cumhuriyet Meydanı Atatürk ve Milli Egemenlik Anıtındaki çelenk sunma törenine, Baro Başkanımız Av. Sevgi Başak YEŞİL katılmıştır. Törenin ardından Milli Mücadele fotoğrafları sergisi ziyaret edilmiştir.

• Cumhuriyetimizin 101. Yılını Coşkuyla Kutladık

Valilik makamında tebriklerin kabulü ile başlayan resmi tören, Cumhuriyet Meydanı'nda düzenlenen kutlama programı ile devam etti.
Baro Başkanlığımızca Manisa Cumhuriyet Meydanı Atatürk ve Milli Egemenlik Anıtına çelenk sunma töreni gerçekleştirildi.
Manisa Valiliği ev sahipliğinde Polis Evinde düzenlenen Cumhuriyet Bayramı Kabul Töreni'ne katılım sağlandı.
Cumhuriyetimizin 101. yılını coşku dolu bir fener alayı ve ardından dünyaca ünlü piyanist Fazıl Say ile değerli sanatçı Serenad Bağcan'ın unutulmaz konseriyle kutladık.

• 10 Kasım Çelenk Sunma Törenleri

Büyük Önder Gazi Mustafa Kemal Atatürk' ün ebediyete intikalinin 86.yıl dönümü münasebetiyle Akhisar, Alaşehir, Salihli, Turgutlu ve Soma ilçe temsilciliği olarak temsilcilerimizin ve meslektaşlarımızın katılımı ile Atatürk Anıtında düzenlenen çelenk sunma törenlerine katılım sağlanmış olup, Manisa Barosu ilçe temsilcilikleri adına Anıta çelenk sunumu yapılmıştır.

• 14 Mart Tıp Bayramı Kapsamında Çelenk Sunma Töreni

Manisa Tabip Odasının 14 Mart Tıp Bayramı kapsamında çelenk sunma törenine, Baro Başkanımız Av. Sevgi Başak YEŞİL katılmıştır.

• Manisa Baro Başkanlığı 5 Nisan Avukatlar Günü Çelenk Sunma Töreni

5 Nisan Avukatlar günü nedeniyle 07 Nisan 2025 Pazartesi günü saat 11:00'da Manisa Adliyesi Atatürk Büstünde Çelenk Sunma Töreni yapılmış olup ardından Kokteyl gerçekleşmiştir.

• Soma Baro Temsilciliği Çelenk Sunma Töreni

SOMA BARO TEMSİLCİLİĞİ
5 Nisan Avukatlar günü nedeniyle 07 Nisan 2025 Pazartesi günü saat 11:00'da Soma Adliyesinde Çelenk Sunma Töreni yapılmıştır.

• Alaşehir Baro Temsilciliği Çelenk Sunma Töreni

ALAŞEHİR BARO TEMSİLCİĞİ
5 Nisan Avukatlar günü nedeniyle 07 Nisan 2025 Pazartesi günü saat 11:00'da Alaşehir Cumhuriyet Meydanı Atatürk Anıtında Çelenk Sunma Töreni yapılmıştır.

• Salihli Baro Temsilciliği Çelenk Sunma Töreni

SALİHLİ BARO TEMSİLCİLİĞİ
5 Nisan Avukatlar günü nedeniyle 07 Nisan 2025 Pazartesi günü saat 11:00'da Salihli Ataturk Anıtında Çelenk Sunma Töreni yapılmıştır.

• Akhisar Baro Temsilciliği Çelenk Sunma Töreni

AKHİSAR BARO TEMSİLCİLİĞİ
5 Nisan Avukatlar günü nedeniyle 07 Nisan 2025 Pazartesi günü saat 11:00'da Akhisar Adliyesi Zemin katta Çelenk Sunma Töreni yapılmıştır.

• 23 Nisan Cumhuriyet Meydanındaki Resmi Tören

23 Nisan Ulusal Egemenlik ve Çocuk Bayramı kutlama programı kapsamında Cumhuriyet Meydanında ki resmi törene, Baro Başkanımız Av. Sevgi Başak YEŞİL katılmıştır.

• Manisa Barosunun Kuruluşunun 100.Yıl Dönümü Çelenk Sunma Töreni

1 Mayıs 1925'te kurulan Manisa Baromuzun kuruluşunun 100.YIL DÖNÜMÜ nedeniyle 05 Mayıs 2025 Pazartesi günü saat 11:00'da Manisa Adliyesi Bahçesi Atatürk Büstüne Çelenk Sunma Töreni gerçekleştirilmiştir.

• Manisa Baromuzun 100.Yıl Dönümü Resmi Töreni

Manisa Baromuzun 100.YIL DÖNÜMÜ çelenk sunma töreni ardından, Kokteyl gerçekleştirilmiştir.

• Akhisar Baro Temsilciliği Çelenk Sunma Töreni

1 Mayıs 1925'te kurulan Manisa Baromuzun kuruluşunun 100.yılı vesilesiyle ; 05/05/2025 Pazartesi saat 11.00 da Akhisar Adliyesi zemin katta çelenk sunma töreni yapılmış olup ardından kokteyl gerçekleştirilmiştir

---

• Alaşehir Baro Temsilciliği Çelenk Sunma Töreni

1 Mayıs 1925'te kurulan Manisa Baromuzun kuruluşunun 100.yılı vesilesiyle ; 05/05/2025 Pazartesi saat 11.00 da Akhisar Adliyesi zemin katta çelenk sunma töreni yapılmış olup ardından kokteyl gerçekleştirilmiştir

• Turgutlu Baro Temsilciliği Çelenk Sunma Töreni

1 Mayıs 1925'te kurulan Manisa Baromuzun kuruluşunun 100.yılı vesilesiyle ; 05/05/2025 Pazartesi saat 11:00'da Turgutlu Adliyesi'nde çelenk sunma töreni gerçekleştirilmiştir.

• Soma Baro Temsilciliği Çelenk Sunma Töreni

1 Mayıs 1925'te kurulan Manisa Baromuzun kuruluşunun 100.yılı vesilesiyle ; 05/05/2025 Pazartesi saat 11:00'da Soma Millet Bahçesinde çelenk sunma töreni gerçekleştirilmiştir

---

• Salihli Baro Temsilciliği Çelenk Sunma Töreni

1 Mayıs 1925'te kurulan Manisa Baromuzun kuruluşunun 100.yılı vesilesiyle ; 05/05/2025 Pazartesi saat 11:00'da Salihli Atatürk Anıtına çelenk sunma töreni gerçekleştirilmiştir.

• 30 Ağustos Zafer Bayramı

30 Ağustos Zafer Bayramı nedeniyle Manisa Valiliği tarafından düzenlenen törene Manisa Barosu Başkanı Av. Sevgi Başak Yeşil katılmıştır.

• 2025-2026 Adli Yıl Açılış Programı

2025-2026 Adli Yıl Açılış törenleri kapsamında düzenlediğimiz çelenk sunma töreni 01 Eylül 2025 Pazartesi günü saat 10:30'da Milliyetçi Hareket Partisi Grup Başkan Vekili Sayın Erkan AKÇAY, Manisa Milletvekili Sayın Ahmet Mücahit ARINÇ, İl Jandarma Komutanı Sayın İlhan ŞEN, Manisa Büyükşehir Belediyesi 1. Hukuk Müşaviri Sayın Mahir SAĞLAM, Manisa Cumhuriyet Başsavcısı Sayın Kurtca EKER, Manisa Celal Bayar Üniversitesi Rektör Yardımcısı Sayın Oktay ÜÇER, Manisa Adalet Komisyonu Başkanı Sayın Osman SOYDAL, Manisa 1. İdare Mahkemesi Başkanı Sayın Zeki BELEN, Manisa 2. İdare Mahkemesi Başkanı Sayın Muhammed Raşit KARARMAZ, Manisa Vergi Mahkemesi Başkanı Sayın Samet KARAKAYA, Şehzadeler Kaymakamı Sayın Fatih GENEL, Yunusemre Kaymakamı Sayın Celalettin CANTÜRK, Manisa İl Emniyet Müdür Sayın Fahri AKTAŞ, Yunusemre Belediye Başkanı Sayın Semih BALABAN, Şehzadeler Belediye Başkan Yardımcısı Sayın Özge İLDEM, Büyükşehir Belediyesi Genel Sekreteri Sayın Burak DESTE, Manisa Ticaret ve Sanayi Odası Başkanı Sayın Mehmet YILMAZ, Manisa Organize Sanayi Bölgesi Başkanı Sayın Sait Cemal TÜREK, Hakimler, Savcılar ve Meslektaşlarımızın yoğun katılımı ile Manisa Adliyesi Atatürk Anıtında yapılmış olup, ardından kokteyl düzenlenmiştir.

• Manisa Organize Sanayi Bölgesi Lojman Tanıtımı ve Temel Atma Töreni

Baro Başkanımız Av. Sevgi Başak YEŞİL, Sanayi ve Teknoloji Bakanı Sayın Mehmet Fatih KACIR' ın katılımıyla gerçekleşen Manisa Organize Sanayi Bölgesi Lojman Tanıtımı ve Temel Atma törenine katılmıştır

---

• Cumhuriyetimizin 102. Yılı Kutlamaları

Baro Başkanımız Av. Sevgi Başak YEŞİL, Cumhuriyetimizin 102. yılı kutlamaları kapsamında Manisa Valiliği tarafından düzenlenen çelenk sunma törenine katıldı.
Ulu Önder Gazi Mustafa Kemal Atatürk ve silah arkadaşlarını saygı, minnet ve özlemle anıyoruz.

• Cumhuriyetimizin 102. Yılı Kutlamaları

Manisa Valiliği' nin düzenlemiş olduğu 29 Ekim Cumhuriyet Bayramı etkinlikleri kapsamında Türkiye Cumhuriyeti' nin 102' inci kuruluş yıl dönümü resmi törenine, Baro Başkanımız Av. Sevgi Başak YEŞİL katılmıştır.

• Atatürk' Ün Ebediyete İntikalinin 87.Yıl Dönümü

Büyük Önder Gazi Mustafa Kemal Atatürk' ün ebediyete intikalinin 87.yıl dönümü münasebetiyle Akhisar, Salihli, Turgutlu, Soma ve Alaşehir ilçe temsilciliği olarak temsilcilerimizin ve meslektaşlarımızın katılımı ile Atatürk Anıtında düzenlenen çelenk sunma törenlerine katılım sağlanmış olup, Manisa Barosu ilçe temsilcilikleri adına Anıta çelenk sunumu yapılmıştır.

• 14 Mart Tıp Bayramı

Manisa Tabip Odası tarafından düzenlenen 14 Mart Tıp Bayramı kapsamında Atatürk ve Milli Egemenlik Anıtı önünde gerçekleştirilen çelenk sunma törenine, Baro Başkanımız Av. Sevgi Başak YEŞİL katılmıştır

---

• Manisa Valiliğinin Düzenlemiş Olduğu Bayramlaşma Programı

Manisa Valiliğinin düzenlemiş olduğu bayramlaşma programına, Baro Başkanımız Av. Sevgi Başak YEŞİL katılmıştır .

• 5 Nisan Avukatlar Günü Çelenk Sunma Töreni

5 Nisan Avukatlar günü nedeniyle 06 Nisan 2026 Pazartesi günü saat 11:00'da Manisa Adliyesi Atatürk Büstünde Çelenk Sunma Töreni yapılmış olup ardından Kokteyl gerçekleşmiştir.

• Salihli Baro Temsilciliği Çelenk Sunma Töreni

5 Nisan Avukatlar günü nedeniyle 06 Nisan 2026 Pazartesi günü saat 10:00'da Salihli Ataturk Anıtında Çelenk Sunma Töreni yapılmış olup, ardından Kokteyl gerçekleşmiştir.

• Turgutlu Baro Temsilciliği Çelenk Sunma Töreni

5 Nisan Avukatlar Günü nedeniyle 06 Nisan 2026 Pazartesi günü saat 09:30 da üst kat Baro odasında kahvaltı, saat 11:00 da Turgutlu Adliyesi Zemin Katta Baro Temsilciliğimizce Çelenk sunma töreni gerçekleşmiştir.

• Akhisar Baro Temsilciliği Çelenk Sunma Töreni

5 Nisan Avukatlar günü nedeniyle 06 Nisan 2026 Pazartesi günü saat 10:30'da Akhisar Adliyesi Zemin katta Çelenk Sunma Töreni yapılmış olup, ardından Kokteyl gerçekleşmiştir.

• Soma Baro Temsilciliği Çelenk Sunma Töreni

5 Nisan Avukatlar günü nedeniyle 06 Nisan 2026 Pazartesi günü (bugün) saat 11:00'da Soma Adliyesinde Çelenk Sunma Töreni yapılmış olup, ardından Kokteyl gerçekleşmiştir.

• Alaşehir Baro Temsilciliği Çelenk Sunma Töreni

5 Nisan Avukatlar günü nedeniyle 06 Nisan 2026 Pazartesi günü (bugün) saat 10:30'da Alaşehir Cumhuriyet Meydanı Atatürk Anıtında Çelenk Sunma Töreni yapılmış olup, ardından Kokteyl gerçekleşmiştir.

• 9. Kitap Fuarı Açılışı

08 Mayıs 2026 tarihinde Atatürk Kent Parkında düzenlenen 9. Kitap Fuarı açılışına, Baro Başkanımız Sayın Av. Sevgi Başak YEŞİL katılmıştır

---

• 19 Mayıs Atatürk'ü Anma, Gençlik ve Spor Bayramı Etkinlikleri

19 Mayıs Atatürk'ü Anma, Gençlik ve Spor Bayramı etkinlikleri kapsamında 19 Mayıs 2026 Salı günü Cumhuriyet Meydanı Atatürk ve Milli Egemenlik Anıtına Çelenk sunma törenine, Baro Genel Sekreterimiz Sayın Av. Emre KIŞLALI katılmıştır.

• Manisa Valiliğinin Düzenlemiş Olduğu Bayramlaşma Programı

Manisa Valiliğinin düzenlemiş olduğu bayramlaşma programına, Baro Başkanımız Sayın Av. Sevgi Başak YEŞİL katılmıştır.

• 2026-2027 Adli Yıl Açılış Programı

2026-2027 Adli Yıl Açılış törenleri kapsamında düzenlediğimiz çelenk sunma töreni 01 Eylül 2026 Salı günü 10:30'da Manisa Valisi Sayın Vahdettin ÖZKAN, Manisa Büyükşehir Belediye Başkanı Sayın Besim DUTLULU, Manisa Cumhuriyet Başsavcısı Sayın Kurtca EKER, Manisa Adalet Komisyonu Başkanı Sayın Osman SOYDAL, Manisa 1. İdare Mahkemesi 1. İdare Mahkemesi Başkanı Sayın Zeki BELEN, Manisa 2. İdare Mahkemesi Başkanı Sayın Muhammed Raşit KARARMAZ, Manisa İl Emniyet Müdürü Sayın Adnan KARAYEL, Manisa Defterdarı Sayın İbrahim KOÇ, Yunusemre Belediye Başkanı Sayın Semih BALABAN, Şehzadeler Belediye Başkan Yardımcısı Sayın Halil Emre ESENKAYA, Manisa Ticaret ve Sanayi Odası Başkanı Sayın Mehmet YILMAZ, Manisa Organize Sanayi Bölgesi Başkanı Sayın Sait Cemal TÜREK, Hakimler, Savcılar, Siyasi Parti, Sivil Toplum Kuruluşları ve Derneklerin değerli Başkan ve Temsilcileri, Meslektaşlarımızın yoğun katılımı ile Manisa Adliyesi Atatürk Anıtında yapılmış olup, ardından kokteyl düzenlenmiştir.

• Manisa Valisi Sayın Vahdettin Özkan'ı Ziyaretimiz

Yönetim Kurulu üyelerimiz ile birlikte Valimiz Sayın Vahdettin Özkan'ı ziyaret ederek, görevinde başarılar diledik. Ziyaretimiz sırasında ilimizin imkan ve sorunları ile, baromuz avukatlarının ilgili bakanlıklar nezdinde talepleri, başta otopark problemi olmak üzere Valiliğimizin desteklerini istediğimiz konuları konuştuk. Manisa Barosu yönetiminin yerel kurumlar ile en üst seviyede işbirliğini başta avukatlarımız için geliştirme isteğini ilettik

• Manisa Büyükşehir Belediye Başkanı Sayın Ferdi Zeyrek'i Ziyaretimiz

Büyükşehir Belediyesi Başkanımız Sayın Ferdi Zeyrek'i Yönetim Kurulu ve TBB Delegesi Üyelerimiz ile birlikte ziyaret ettik. Başta adliye-cezaevi arası olmak üzere ring servis, otopark sorunu ve belediyemizin görev alanına giren her konuda baromuz avukatları lehine işbirliği ve destek taleplerimizi ilettik.

Sonrasında 19/10/2024 günü Büyükşehir Belediyesinin Cumhuriyet Halk Partisi Genel Başkanı Sayın Özgür Özel'in de katılımı ile gerçekleştirdiği 6. Ay Değerlendirme Toplantısına baromuz protokolünü temsilen katıldık.

• Cumhuriyet Halk Partisi İl Başkanı Sayın İlksen Özalper Ve Yönetiminin Baromuzu Ziyareti

Cumhuriyet Halk Partisi İl Başkanı Sayın İlksen Özalper ve yönetimi, baromuzu ziyaret ederek, hayırlı olsun dileklerini iletmişlerdir. Ziyarete Yönetim Kurulu üyelerimiz ve meslektaşlarımız eşlik etmiştir. Baromuzun tüm yerel odaklar ile avukatlarımız lehine iyi ilişkiler geliştirmesi dilek ve talebimiz çevresinde kendilerine teşekkür ediyoruz.

• 22. Dönem Tbmm Başkanı Sayın Bülent Arınç ve Ak Parti Manisa Milletvekili Sayın Ahmet Mücahit Arınç'in Baromuzu Ziyareti

22. Dönem TBMM Başkanı Sayın Bülent Arınç ve Ak Parti Manisa Milletvekili Sayın Ahmet Mücahit Arınç, baromuzu ziyaret etmişlerdir. Aynı zamanda meslektaşımız ve baromuzun üyesi olan sayın Bülent Arınç ile baromuzun geçmişi ve avukatlık mesleği üzerine, ayrıca gerçekleştirmek istediğimiz çalışmalar hakkında verimli ve keyifli bir sohbet gerçekleştirdik. Ziyarete Yönetim Kurulu üyelerimiz de eşlik etmiştir.

• Önceki Dönem Baro Başkanlarımızdan Sayın Av. Hüseyin Erkenci'nin Baromuzu Ziyareti

1988-1996 yılları arasında Baromuz Başkanlığı görevinde bulunan ayrıca Barolar Birliği Yönetim Kurulu Üyeliği yapmış duayen hukukçu Av. Hüseyin Erkenci, Baromuza ziyarette bulunarak tebrik ve başarı dileklerini iletmiştir. Ayrıca kendi başkanlığı döneminde kullandığı dolma kalemi ve TBB rozetini hediye etmiştir. Kendilerine çok teşekkür ediyoruz.

• Manisa Celal Bayar Üniversitesi Rektörü Sayın Prof. Dr. Rana Kibar'a Ziyaretimiz

Manisa Celal Bayar Üniversitesi Rektörü Sayın Prof. Dr. Rana Kibar, Rektör Yardımcıları Sayın Prof. Dr. Kadir Ay ve Prof. Dr. Ahmet Çetin' i ziyarette bulunduk. Ziyaretimizde, Manisamızın en değerli ve güzide kurumları olan Celal Bayar Üniversitesi ve Manisa Barosu arasındaki işbirliklerini geliştirme, eğitim projeleri ve meslektaşlarımızın eğitim ve gelişimleri için kurumsal destekler hakkında karşılıklı faydalı projelerimizi paylaştık. Kendilerine çok teşekkür ediyoruz.

• Manisa Cumhuriyet Başsavcısı Sayın Kurtca Eker'i Ziyaretimiz

Manisa Cumhuriyet Başsavcısı Sayın Kurtca Eker' i Yönetim Kurulu Üyelerimiz ve TBB Delegemiz ile birlikte ziyaret ettik. Ziyaretimizde hakim-savcı-avukat arası meslektaş dayanışması vurgulandı. Meslektaşlarımızın adliyelerde yaşadığı problemler aktarıldı. Özellikle adliyemizdeki otopark problemi başta olmak üzere, Başsavcılık imkanlarından Baromuzun en yüksek seviyede faydalanmaları için geliştirdiğimiz projelerimiz aktarıldı. Ayrıca cezaevlerinde yaşanan ve meslektaşlarımız tarafından aktarılan problemler Başsavcımıza iletildi.

• Manisa Adalet Komisyonu Başkanı Sayın Osman Soydal' ı Ziyaretimiz

Manisa Adalet Komisyonu Başkanı Sayın Osman Soydal' ı Yönetim Kurulu Üyelerimiz ve TBB Delegelerimiz ile birlikte ziyaret ettik. Ziyaretimizde meslektaş dayanışması vurgulandı ve avukatlarımız için geliştirdiğimiz projelerimiz aktarıldı.

• 2024-2026 Olağan Genel Kurulu Divan Başkanımız Sayın Av. Osman Oktay'ın Baromuzu Ziyaretleri

- 2024-2026 Olağan Genel Kurulunda Divan Başkanlığı görevini yerine getiren Baromuz üyesi Av. Osman Oktay, Baro Başkanlığı görevine seçilen Baro Başkanımız Av. Sevgi Başak YEŞİL ve tüm kurullarını tebrik ziyaretinde bulunmuştur. Olağan Genel Kurulu görevindeki emekleri için kendilerine çok teşekkür ediyoruz.

• Manisa Cumhuriyet Başsavcısı Sayın Kurtca Eker ve Manisa Adalet Komisyonu Başkanı Sayın Osman Soydal'ın Baromuzu Ziyareti

Manisa Cumhuriyet Başsavcısı Sayın Kurtca Eker ve Manisa Adalet Komisyonu Başkanı Sayın Osman Soydal baromuza ziyarette bulunmuşlardır. Görüşmemizde baro odalarımızın temizlik ve bakımı, otopark sorunumuz ve meslektaşlarımızın sair sorunlarına dair, önceki ziyaretimizde konu olan hususlarda ilerleme kaydedilmiştir.

• Salihli Cumhuriyet Başsavcısı Sayın Orhan Al'ı Ziyaretimiz

Salihli Cumhuriyet Başsavcısı Sayın Orhan Al' ı yönetim kurulu üyelerimiz, disiplin kurulu üyemiz ve meslektaşlarımızla ziyaret ettik. Görüşmemizde Salihli Adliyemizdeki otopark ve baro odaları problemleri görüşülmüş, çözümü için işbirliği yapılması hususunda mutabık kalınmıştır.

• Soma Belediye Başkanı ve Baromuz Üyesi Sayın Av. Sercan Okur'un Baromuzu Ziyareti

Soma Belediye Başkanı ve Baromuz Üyesi Sayın Av. Sercan Okur, Baro Başkanlığı görevine seçilen Baro Başkanımız Av. Sevgi Başak YEŞİL ve tüm kurullarını tebrik ziyaretinde bulunmuştur. Ziyarette baromuz ile Soma Belediyesi arasında avukatlarımız lehine işbirliği projeleri görüşülmüştür.

• Alaşehir Baro Temsilciliğimize Ziyaret

Baro Başkanımız Av. Sevgi Başak YEŞİL 14.11.2024 tarihinde Alaşehir Temsilciliğimiz de meslektaşlarımızla bir araya gelmiştir. Meslektaşlarımızın başta baro odası eksikliği ve yeni adliyenin inşaatına dair sorunları ve görüşleri alınmış; eksiklikler tespit edilmiştir.

• Manisa Büyükşehir Belediyesi Başkanı Sayın Ferdi Zeyrek'in Baromuzu Ziyareti

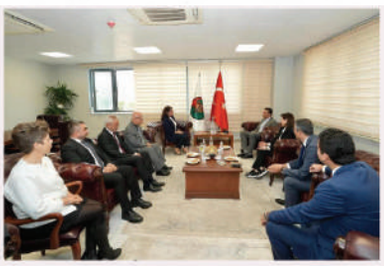

Manisa Büyükşehir Belediyesi Başkanı Sayın Ferdi Zeyrek, Baro Başkanlığı görevine seçilen Baro Başkanımız Av. Sevgi Başak YEŞİL ve tüm kurullarını tebrik ziyaretinde bulunmuştur. Ziyarette baromuz ile Manisa Büyükşehir Belediyesi arasında avukatlarımız lehine işbirliği projeleri görüşülmüştür, imzalanacak protokollerin kapsamları belirlenmiştir. Manisa halkına ve Manisa avukatlarına hizmet için karşılıklı destek vurgulanmıştır.

• Şehzadeler Belediye Başkanı Sayın Gülşah Durbay Chp Şehzadeler İlçe Başkanı Baromuz Üyesi Av. Mert Özkösemen ve Chp Şehzadeler İlçe Yönetiminin Baromuzu Ziyareti

Şehzadeler Belediye Başkanı Sayın Gülşah Durbay, CHP Şehzadeler İlçe Başkanı Baromuz Üyesi Av. Mert Özkösemen ve Chp Şehzadeler ilçe yönetimi Baro Başkanlığı görevine seçilen Baro Başkanımız Av. Sevgi Başak YEŞİL ve tüm kurullarını tebrik ziyaretinde bulunmuştur. Ziyarette baromuz ile Şehzadeler Belediyesi arasında avukatlarımız lehine işbirliği projeleri görüşülmüştür, imzalanacak protokollerin kapsamları belirlenmiştir. Manisa halkına ve Manisa avukatlarına hizmet için karşılıklı destek vurgulanmıştır.

• Manisa Ticaret Borsası Yönetim Kurulu Başkanı Sayın Sadık Özkasap ve Başkan Yardımcısı Sayın Hüseyin Şenay'ın Baromuzu Ziyareti

Manisa Ticaret Borsası Yönetim Kurulu Başkanı Sayın Sadık Özkasap ve Başkan Yardımcısı Sayın Hüseyin Şenay, Baro Başkanlığı görevine seçilen Baro Başkanımız Av. Sevgi Başak YEŞİL ve tüm kurullarını tebrik ziyaretinde bulunmuştur.

• Türkiye Barolar Birliği Başkanı Sayın R. Erinç Sağkan'ın Baromuzu Ziyareti

Türkiye Barolar Birliği Başkanı Sayın R. Erinç Sağkan, Baro Başkanlığı görevine seçilen Baro Başkanımız Av. Sevgi Başak YEŞİL ve tüm kurullarını tebrik ziyaretinde bulunmuştur.

• 19-22 Kasım Haftası Ziyaretleri

• Manisa Organize Sanayi Bölgesi Müdürümüz Sayın Funda Karaboran'ın davetiyle kentimizdeki kadın başkan ve müdürlerimiz ile bir araya gelip, Manisa'da yapabileceklerimizi konuştuğumuz verimli bir toplantı gerçekleştirdik.
Toplantının ardında Organizasyon Sanayi Bölgesi'nin en güzel projelerinden olan ZEKİ'yi ziyaret edip, üretken genç arkadaşlarımızla keyifli vakit geçirdik.

• Türk Eğitim Vakfı İzmir Şube Başkanı Sayın Gülnur Soybayraktar, Bağış Projeleri Uzmanı Sayın Erdem ERTEM, Manisa İl Temsilciliği Yürütme Kurulu Üyesi ve Baromuz Üyesi Sayın Ebru Nomer, Baro Başkanlığı görevine seçilen Baro Başkanımız Av. Sevgi Başak YEŞİL ve tüm kurullarını tebrik ziyaretinde bulunmuştur.

• İyi Parti Yunusemre İlçe Başkanı Sayın Hayriye Banu Elbirler ve ilçe yönetimi, Baro Başkanlığı görevine seçilen Baro Başkanımız Av. Sevgi Başak YEŞİL ve tüm kurullarını tebrik ziyaretinde bulunmuştur.

• DİSK/SOSYAL-İŞ Sendikası Genel Başkanı Sayın İlhan Ağırbaş, Genel Sekreter Sayın Polat Deniz Gülşen ve Sosyal-İş Örgütlenme Uzmanı Sayın Toygar Güneş, Baro Başkanlığı görevine seçilen Baro Başkanımız Av. Sevgi Başak YEŞİL ve tüm kurullarını tebrik ziyaretinde bulunmuştur.

• Manisa Büyükşehir Belediyesi Kültür ve Sosyal İşler Daire Başkanı Sayın Meliha Çavuşoğlu Kılınçlar, Baro Başkanlığına seçilen Baro Başkanımız Av. Sevgi Başak YEŞİL ve tüm kurullarını tebrik ziyaretinde bulunmuştur.

• Manisa Eczacı Odası Başkanı Sayın Uzm. Ecz. Duygu Elmas Mutlu ve yönetim kurulu üyeleri, Baro Başkanlığına seçilen Baro Başkanımız Av. Sevgi Başak YEŞİL ve tüm kurullarını tebrik ziyaretinde bulunmuştur.

• Yunusemre Belediye Başkanı Sayın Semih Balaban CHP Yunusemre İlçe Başkanı Baromuz Üyesi Av. Mehmet Arslan ve CHP Yunusemre İlçe Yönetiminin Baromuzu Ziyareti

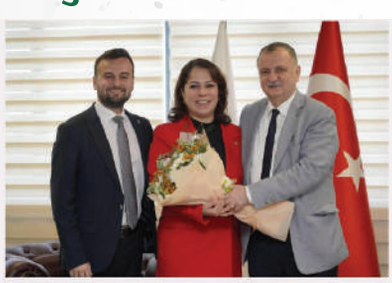

Yunusemre Belediye Başkanı Sayın Semih Balaban, CHP Yunusemre İlçe Başkanı Baromuz Üyesi Av. Mehmet Arslan ve Chp Yunusemre ilçe yönetimi Baro Başkanlığı görevine seçilen Baro Başkanımız Av. Sevgi Başak YEŞİL ve tüm kurullarını tebrik ziyaretinde bulunmuştur. Ziyarette baromuz ile Yunusemre Belediyesi arasında avukatlarımız lehine işbirliği projeleri görüşülmüştür, imzalanacak protokollerin kapsamları belirlenmiştir. Manisa halkına ve Manisa avukatlarına hizmet için karşılıklı destek vurgulanmıştır.

• 25-29 Kasım Ziyaretleri

• Komisyon Başkanlarımız ile aylık toplantımızı gerçekleştirdik.

• Louren Brunch & Bakery işletme, Baro Başkanlığı görevine seçilen Baro Başkanımız Av. Sevgi Başak YEŞİL ve tüm kurullarını tebrik ziyaretinde bulunmuştur.

• Eski dönem Baro Başkanımız Av. Zeynel Balkız, Baro Başkanlığı görevine Av. Sevgi Başak YEŞİL ve tüm kurullarını tebrik ziyaretinde bulunmuştur.

• Akhisar Cumhuriyet Başsavcısı Sayın Sebahattin Erkaya'yı Ziyaretimiz

Akhisar Cumhuriyet Başsavcısı Sayın Sebahattin Erkaya'yı Yönetim Kurulu Üyemiz, Disiplin Kurulu Üyemiz ve İlçe Temsilcilerimiz ile birlikte ziyaret ettik. Ziyaretimizde hakim-savcı-avukat arası meslektaş dayanışması vurgulandı.

• Akhisar Belediye Başkanı Sayın Besim Dutlulu'yu Ziyaretimiz

Akhisar Belediye Başkanı Sayın Besim Dutlulu'yu Yönetim Kurulu Üyemiz, Disiplin Kurulu Üyemiz ve İlçe Temsilcilerimiz ile birlikte ziyaret ettik.

• Manisa Fatih Anadolu Lisesi Okul Müdürü Sayın Özgür Görür ve Okul Yönetiminin Baromuzu Ziyareti

Fatih Anadolu Lisesi Okul Müdürü Sayın Özgür Görür ve okul yönetimi Fatih Anadolu Lisesinden 2001 yılında mezun olan Baro Başkanımız Av. Sevgi Başak YEŞİL ' i makamında ziyaret ederek, Baro Başkanlığı görevine seçilen Baro Başkanımız Av. Sevgi Başak YEŞİL ve tüm kurul üyelerini tebrikte bulunmuşlardır.

• Salihli Cumhuriyet Başsavcısı Sayın Orhan Al'ın Baromuzu Ziyareti

Salihli Cumhuriyet Başsavcısı Sayın Orhan Al baromuza ziyarette bulunmuştur.

• Manisa Genç İş Adamları Derneği (MAGİAD)'ın Baromuzu Ziyareti

Manisa Genç İş Adamları Derneği (MAGİAD) Baromuza tebrik ziyaretinde bulunmuşlardır. Görüşmede baromuz ile ilimiz iş dünyası arasında işbirliklerinin ve çalışmaların artırılması dilekleri yinelenmiştir.

• 09-13 Aralık Haftası Ziyaretleri

• Yunusemre Aktif Muhtarlar Derneği, Baro Başkanlığı görevine seçilen Baro Başkanımız Av. Sevgi Başak YEŞİL ve tüm kurullarını tebrik ziyaretinde bulunmuşlardır.

• 29 Ekim Kadınlar Derneği Başkanı Sayın Fatma Ayhan ve dernek üyeleri, Baro Başkanlığı görevine seçilen Baro Başkanımız Av. Sevgi Başak YEŞİL ve tüm kurullarını tebrik ziyaretinde bulunmuşlardır.

• KADEM İl Temsilcisi Sayın Özlem Akar İşyapan ve kadem üyeleri, Baro Başkanlığı görevine seçilen Baro Başkanımız Av. Sevgi Başak YEŞİL ve tüm kurullarını tebrik ziyaretinde bulunmuşlardır.

• Büyük Saruhan Oteli Genel Müdürü Sayın Cihan Dirik, Baro Başkanlığı görevine seçilen Baro Başkanımız Av. Sevgi Başak YEŞİL ve tüm kurullarını tebrik ziyaretinde bulunmuşlardır.

• Yunusemre Kent Konseyi Kadın Meclisi Başkanı Sayın Suzan Cömert Özata ve Yunusemre Kent Konseyi Kadın Meclisi Yürütme Kurulu Üyesi Sayın Mehriban Kocağa Daşdemir, Baro Başkanlığı görevine seçilen Baro Başkanımız Av. Sevgi Başak YEŞİL ve tüm kurullarını tebrik ziyaretinde bulunmuşlardır.

• Anemon Manisa Otel Müdürü Sayın Suat GÖKBEL ve Ön Büro Müdürü Sayın Esra Çakanoğlu, Baro Başkanlığı görevine seçilen Baro Başkanımız Av. Sevgi Başak YEŞİL ve tüm kurulları tebrik ziyaretinde bulunmuşlardır.

• CHP Yunusemre Kadın Kolları Başkanı Sayın Sevinç Çevik, İlçe Kadın Kolları Başkan Yardımcısı ve Baromuz Üyesi Sayın Av. Pınar Kına ve meclis üyeleri, Baro Başkanlığı görevine seçilen Baro Başkanımız Av. Sevgi Başak YEŞİL ve tüm kurulları tebrik ziyaretinde bulunmuşlardır.

• 16-20 Aralık Haftası Ziyaretleri

• KESK Şubeler Platformu Manisa Şube Başkanı Sayın Figen Pehlivan, Eğitim Sen Şube Başkanı Sayın Mehmet Ramazan ve (SES) Üyesi Sayın Özlem Arıcı, Baro Başkanlığı görevine seçilen Baro Başkanımız Av. Sevgi Başak YEŞİL ve tüm kurullarını tebrik ziyaretinde bulunmuşlardır. Kendilerine çok teşekkür ediyoruz.

• Şehzadeler İlçe Kadın Muhtarları, Baro Başkanlığı görevine seçilen Baro Başkanımız Av. Sevgi Başak YEŞİL ve tüm kurullarını tebrik ziyaretinde bulunmuşlardır. Kendilerine çok teşekkür ediyoruz.

• American Life Eğitim Koordinatörü Sayın Ceyda Cihan ve Satış Müdürü Sayın Melisa Önal, Baro Başkanlığı görevine seçilen Baro Başkanımız Av. Sevgi Başak YEŞİL ve tüm kurullarını tebrik ziyaretinde bulunmuşlardır. Kendilerine çok teşekkür ediyoruz.

• Manisa Barosu Genç Avukatlar Meclisi Başkanı Av. Muhammed Oğuzkaan Şahin ve yönetim üyeleri, Baro Başkanımız Av. Sevgi Başak YEŞİL'i makamında ziyarette bulunmuşlardır.

• 23-27 Aralık Haftası Ziyaretleri

• Yeni Kuşak Köy Enstitülüler Derneği Manisa Şubesi YKKED Manisa Şube Başkanı Sayın Şevki Öztürk ve YKKED Genel Merkez Yöneticisi Sayın İsmail Önel, Baro Başkanlığı görevine seçilen Baro Başkanımız Av. Sevgi Başak YEŞİL ve tüm kurulları tebrik ziyaretinde bulunmuşlardır.

• Türk Kadınlar Birliği Manisa Şubesi Başkanı Sayın Ayşenur Çetindağ, Onursal Başkanı Sayın Sevgi Şanlı, Başkan Yardımcısı Sayın Serap Yiğitbaş, Sayman Sayın Nuray Erdoğan, Sekreter Sayın E.Gül Değerli, Baro Başkanlığı görevine seçilen Baro Başkanımız Av. Sevgi Başak YEŞİL ve tüm kurulları tebrik ziyaretinde bulunmuşlardır.

• TEB Bölge Müdürü Sayın Remzi Öztürk, TEB Şube Müdürü Sayın Ufuk Can ve Yıldız Müşteri İlişkileri Yöneticisi Sayın Zuhal Erol, Başkan Yardımcımız Av. Mehmet Tarlabölen, Genel Sekreterimiz Av. Emre Kışlalı ve Baro Saymanımız Av. Tenzile Bayrak Ergün' ü ziyarette bulunmuşlardır.

• Manisa İl Jandarma Komutanı Ziyareti Sayın Tuğgeneral İlhan Şen' i Ziyaretimiz

Manisa İl Jandarma Komutanı Sayın Tuğgeneral İlhan Şen' i Yönetim Kurulu Üyelerimiz ile ziyaret ettik.

• Manisa 1. İdare Mahkemesi Başkanı Sayın Zeki Belen'i Ziyaretimiz

Manisa 1. İdare Mahkemesi Başkanı Sayın Zeki Belen' i yönetim kurulu üyelerimiz ile ziyaret ettik.

• Manisa 2. İdare Mahkemesi Başkanı Sayın Muhammed Raşid Kararmaz' ı Ziyaretimiz

Manisa 2. İdare Mahkemesi Başkanı Sayın Muhammed Raşid Kararmaz' ı yönetim kurulu üyelerimiz ile ziyaret ettik.

• Manisa Ticaret Ve Sanayi Odası Yönetim Kurulu Başkanı Sayın Mehmet Yılmaz'ı Ziyaretimiz

Manisa Ticaret ve Sanayi Odası Yönetim Kurulu Başkanı Sayın Mehmet Yılmaz' ı yönetim kurulu üyelerimiz ile ziyaret ettik.

• 13-17 Ocak Haftası Ziyaretleri

• Makedonya Göçmenleri Kültürünü Yaşatma ve Dayanışma Derneği Başkanı Sayın Yeliz Deniz ve yönetim kurulu üyeleri, Baro Başkanlığı görevine seçilen Baro Başkanımız Av. Sevgi Başak YEŞİL ve tüm kurularını tebrik ziyaretinde bulunmuşlardır.

• Şehzadeler Belediyesi Kent Konseyi Başkanı Sayın Yasemin Gümüş, yönetim kurulu üyeleri ve Baromuz Üyesi Av. Sema Taşar, Baro Başkanlığı görevine seçilen Baro Başkanımız Av. Sevgi Başak YEŞİL ve tüm kurullarını tebrik ziyaretinde bulunmuşlardır.

• Selendililer Dernek Başkanı Sayın Av. Emrah Yıldırım ve yönetim kurulu üyeleri, Baro Başkanlığı görevine seçilen Baro Başkanımız Av. Sevgi Başak YEŞİL ve tüm kurullarını tebrik ziyaretinde bulunmuşlardır.

• Yunusemre Kaymakamı Sayın Atilla Kantay'ın Baromuzu Ziyareti

Yunusemre Kaymakamı Sayın Atilla Kantay baromuza ziyarette bulunmuştur.

• Yeni Yol Partisi Grup Başkan Vekili Muğla Milletvekili Sayın Doç. Dr. Selçuk Özdağ, Manisa Gelecek Partisi İl Başkanı Sayın Yaşar Artar, Saadet Partisi Manisa İl Kadın Kolları Başkanı Sayın Fatma Özdemir, Gelecek Partisi Yunusemre İlçe Başkanı Sayın Cihan Geçmiş Ve İl Yönetim Kurulu Üyelerinin Baromuzu Ziyareti

Yeni Yol Partisi Grup Başkan Vekili Muğla Milletvekili Sayın Doç. Dr. Selçuk Özdağ, Manisa Gelecek Partisi İl Başkanı Sayın Yaşar Artar, Saadet Partisi Manisa İl Kadın Kolları Başkanı Sayın Fatma Özdemir, Gelecek Partisi Yunusemre İlçe Başkanı Sayın Cihan Geçmiş ve İl yönetim kurulu üyeleri, Baro Başkanlığı görevine seçilen Baro Başkanımız Av. Sevgi Başak YEŞİL ve tüm kurullarını tebrik ziyaretinde bulunmuşlardır.

• İyi Parti Şehzadeler İlçe Başkanı Sayın Gözde Aytaç ve Heyetinin Baromuzu Ziyareti

İyi Parti Şehzadeler İlçe Başkanı Sayın Gözde Aytaç, Sayın Av. Rabia Karcı Bulut, Sayın Nazif Gündüz ve Sayın Hüseyin Tezbaşaran, Baro Başkanlığı görevine seçilen Baro Başkanımız Av. Sevgi Başak YEŞİL ve tüm kurullarını tebrik ziyaretinde bulunmuşlardır.

• CHP Manisa Milletvekilleri Sayın Ahmet Vehbi Bakırlıoğlu Sayın Selma Aliye Kavaf, Sayın Bekir Başevirgen ve CHP Manisa İl Başkanı Sayın İlksen Özalper'in Baromuzu Ziyareti

CHP Manisa Milletvekilleri Sayın Ahmet Vehbi Bakırlıoğlu, Sayın Selma Aliye Kavaf, Sayın Bekir Başevirgen ve CHP Manisa İl Başkanı Sayın İlksen Özalper, Baro Başkanlığı görevine seçilen Baro Başkanımız Av. Sevgi Başak YEŞİL ve tüm kurullarını tebrik ziyaretinde bulunmuşlardır.

• 07-14 Şubat Haftası Ziyaretleri

• S.S.Manisa Ayakkabıcılar ve Yan Sanayiceler Toplu İşyeri Yapı Kooperatifi Yönetim Kurulu olarak, Baro Başkanlığı görevine seçilen Baro Başkanımız Av. Sevgi Başak YEŞİL ve tüm kurullarını tebrik ziyaretinde bulunmuşlardır.

• Manisa Defterdarı Sayın İbrahim Koç, Defterdar Yardımcısı Sayın Refik Akgün ve Koordinatör Av. Onur Taş, Baro Başkanlığı görevine seçilen Baro Başkanımız Av. Sevgi Başak YEŞİL ve tüm kurullarını tebrik ziyaretinde bulunmuşlardır.

• Manisa Büyükşehir Belediyesi Genel Sekreteri Sayın Burak Deste ve Genel Sekreter Yardımcısı Sayın Ali Kılıç, Baro Başkanlığı görevine seçilen Baro Başkanımız Av. Sevgi Başak YEŞİL ve tüm kurullarını tebrik ziyaretinde bulunmuşlardır.

• MBA Okulları Manisa Koordinatör Müdür Sayın Umut Salgın ve Rehber Öğretmen Sayın Esra Nur Aksoy, Baro Başkanımız Av. Sevgi Başak YEŞİL'i makamında ziyarette bulunmuşlardır.

• Manisa Cumhuriyet Başsavcıvekili Sayın Muhammet Nurullah Yaşar, Baro Başkanımız Av. Sevgi Başak YEŞİL'i makamında ziyarette bulunmuştur.

• Denizbank Ege Bölge Müdürlüğü Bireysel Bankacılık Bölge Satış Müdürü Sayın Sercan Turhanlar, Ege Bölge Müdürlüğü Bireysel Bankacılık Bölge Satış Yönetmeni Sayın Ezgi Kabadayı, Manisa Şube Müdürü Sayın Bahar Kızılcalı ve Manisa Şube Bireysel Danışman Sayın Meltem Güler Çakır, Baro Saymanımız Av. Tenzile Bayrak Ergün' ü ziyarette bulunmuşlardır.

• 03-07 Mart Haftası Ziyaretleri

• Manisa Satranç Merkezi Spor Kulübü Başkanı Sayın Gülay Ölmezkaya Filiz, Manisa Satranç Merkezi Antrenörü Sayın Can Filiz, Baro Başkanımız Av. Sevgi Başak YEŞİL' i makamında ziyarette bulunmuşlardır. Ziyarete Spor Komisyonu Başkanı Av. Oğuzhan Daşdemir ve komisyon üyemiz Av. Büşra Saygı' da katılmışlardır.

• Manisa İşitme Cihazları Satış ve Uygulamaları Merkezi Firma Sahibi Sayın Serkan Takan ve Pazarlama Müdürü Sayın Canan Küçükpolat, Baro Başkanımız Av. Sevgi Başak YEŞİL' i makamında ziyarette bulunmuşlardır. Manisa İşitme Cihazları Satış ve Uygulama Merkezi ve Baro Başkanlığımızca indirim protokolü imzalanmıştır.

• LÖSEV Ege Bölgesi Kurumlarla İletişim Yöneticisi Sayın Özge Oğur ve Kurumlarla Halkla İlişkiler Yönetimi Sayın Deniz Kurt, Baro Başkanımız Av. Sevgi Başak YEŞİL' i makamında ziyarette bulunmuşlardır. .

• MBA Okulları Manisa ve Koordinatör Müdür Sayın Umut Salgın ve Rehber Öğretmen Sayın Esra Nur Aksoy, Baro Başkanımız Av. Sevgi Başak YEŞİL' i makamında ziyarette bulunmuş olup, MBA Okulları Manisa ve Baro Başkanlığımızca indirim protokolü imzalanmıştır.

• Önceki Dönem Baro Başkanlarımızdan Sayın Av. İ. Hakki Gökmen' in Torunları Sayın Prof. Dr. Fatmagül Berktay, Dr. Ali Gökmen Yunusemre Belediye Başkan Yardımcısı ve Baromuz Üyesi Av. Emine Özge Arslan'ın Baromuzu Ziyareti

Baromuzun 1941 - 1947 yılları arasında Baro Başkanlığı görevini yapan Manisa Baromuzun 2. Baro Başkanı Sayın Av. İ. Hakkı Gökmen' in kıymetli torunları Sayın Prof. Dr. Fatmagül Berktay, Dr. Ali Gökmen, Yunusemre Belediye Başkan Yardımcısı ve Baromuz Üyesi Av. Emine Özge Arslan, Baro Başkanımız Av. Sevgi Başak YEŞİL' i makamında ziyarette bulunmuşlardır.

• Manisa Ticaret ve Sanayi Odası Yönetim Kurulu Başkanı Sayın Mehmet Yılmaz ve Heyetinin Baromuzu Ziyareti

Manisa Ticaret ve Sanayi Odası Yönetim Kurulu Başkanı Sayın Mehmet Yılmaz, Muhasip Üyesi Sayın Mehmet Baki Kılıç, Ticaret ve Sanayi Odası Hukuk Danışmanı ve Baromuz Üyesi Sayın Av. Zeynep açacı, Baro Başkanımız Av. Sevgi Başak YEŞİL' i makamında ziyarette bulunmuşlardır.

• Durukan Anaokulu Eğitim Koordinatörü Sayın Esra Durukan'ın Baromuzu Ziyareti

Durukan Anaokulu Eğitim Koordinatörü Sayın Esra Durukan, Baro Başkanımız Av. Sevgi Başak YEŞİL' i makamında ziyarette bulunmuştur. Durukan Anaokulu ile baromuz arasında indirim protokolü imzalanmıştır.

• CHP Genel Başkanı Sayın Özgür Özel ve Heyetinin Baromuza Ziyareti

CHP Genel Başkanı Sayın Özgür ÖZEL, YDK Genel Sekreteri Sayın Deniz ÇAKIR, Manisa İl Başkanı Sayın İlksen ÖZALPER, CHP Manisa Milletvekilleri Sayın Ahmet Vehbi BAKIRLIOĞLU, Sayın Bekir BAŞEVRİGEN Baro Başkanımız Sayın Av. Sevgi Başak YEŞİL' i ve yönetim kurulunu ziyarette bulunmuşlardır. Ziyarette Önceki Dönem Baro Başkanlarımız Sayın Av. Zeynel BALKIZ ve Sayın Av. Ali ARSLAN da bulunmuştur.

• Akhisar Kent Konseyi Kadın Meclisi Başkan, Baromuz Üyesi Sayın Av. Meray Mollaibrahimoğlu Eraslan ve Heyetinin Baromuzu Ziyareti

Akhisar Kent Konseyi Kadın Meclisi Başkanı ve Baromuz Üyesi Sayın Av. Meray MOLLAİBRAHİMOĞLU ERASLAN, Meclis Üyeleri ve Baromuz Üyeleri Sayın Av. Zehra Aydan ÖZTÜRK, Sayın Av. İrem BAYRAM ULUER ve Sayın Av. Aleyna KATRANCI, Baro Başkanımız Av. Sevgi Başak YEŞİL' i makamında ziyarette bulunmuşlardır.

• Şehzadeler Belediyesi Meclis Üyeleri Sayın Zerrin İşnel, Sayın Nihan Akyürek, Baromuz Üyesi Sayın Av. Yiğit Can Özcan ve Kültür İşleri Müdürü Sayın Ramazan Şerik Kültür'ün Baromuzu Ziyareti

Şehzadeler Belediyesi Meclis Üyeleri Sayın Zerrin İŞNEL, Sayın Nihan AKYÜREK ve Baromuz Üyesi Sayın Av. Yiğit Can ÖZCAN ve Kültür İşleri Müdürü Sayın Ramazan Şerik KÜLTÜR, Baro Başkanımız Av. Sevgi Başak YEŞİL' i makamında ziyarette bulunmuşlardır.

• Cumhuriyet Halk Partisi Akhisar İlçe Hukuk Komisyonunun Baromuzu Ziyareti

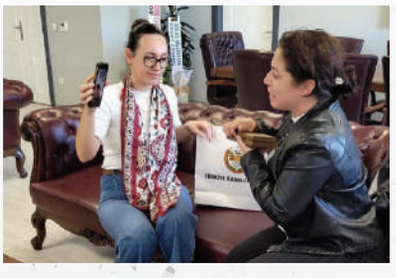

Cumhuriyet Halk Partisi Akhisar İlçe Hukuk Komisyonu tebrik ziyaretinde bulunmuşlardır. Görüşmede önceki dönem Baro Başkanlarımızdan Av. Yüksel Bekir Keskin' in plaketi verildi kendilerine takdim edilmiş, görüntülü konuşma gerçekleştirilmiştir.

• Manisa 1. İdare Mahkemesi Başkanı Sayin Zeki Belen, Manisa 2. İdare Mahkemesi Başkanı Sayın Muhammed Raşit Kararmaz ve Manisa Vergi Mahkemesi Başkanı Sayın Samet Karakaya'nın Baromuzu Ziyareti

Manisa 1. İdare Mahkemesi Başkanı Sayın Zeki BELEN, 2. İdare Mahkemesi Başkanı Sayın Muhammed Raşit KARARMAZ ve Vergi Mahkemesi Başkanı Sayın Samet KARAKAYA, Baro Başkanımız Av. Sevgi Başak YEŞİL'i Manisa Adliyesi Baro Başkanlığı makamında ziyarette bulunmuşlardır.

• 07-11 Nisan Haftası Ziyaretleri

• DoubleTree by Hilton Otel Manisa Pazarlama Müdürü Sayın Can KEKSİN ve Şirketler Yetkilisi Sayın Kübra Nur ERSEM YAŞAR, Baro Başkanımız Av. Sevgi Başak YEŞİL'i makamında ziyarette bulunmuşlardır.

• Gökkuşağı Anaokulu Kuruluş Müdürü Sayın Gülizar ÇELİK, Sayın Öğretmen Aslı VAROL ve Gökkuşağı Anaokulu öğrencileri, Baro Başkanımız Av. Sevgi Başak YEŞİL'i makamında ziyarette bulunmuşlardır.

• Düşünür Koleji Genel Müdürü İrfan URHAN, Manisa Kampüs Müdürü Ersin PASİN ve Halkla İlişkiler Sorumlusu İpek MUMCUOGLU, Baro Başkanımız Av. Sevgi Başak YEŞİL'i makamında ziyarette bulunmuşlardır. Manisa Barosu ile Düşünür Koleji arasında sözlü bir protokol yapıldı. Manisa Barosu üyeleri ve tüm çalışanlarının eğitim-öğretim bedeli üzerinden 2025 Mayıs ayı sonuna kadar %25, takip eden aylarda %20 indirim uygulanacak. Tüm meslektaşlarımıza hayırlı olmasını dileriz.

• Salihli Belediye Meclis Üyeleri Sayın Zafer Özbudak Sayın Mustafa Sönmez Ve Baromuz Üyesi Sayın Av. Ragıp Kırgezen'in Baromuzu Ziyareti

Salihli Belediye Meclis Üyeleri Sayın Zafer ÖZBUDAK, Sayın Mustafa SÖNMEZ ve Baromuz Üyesi Sayın Av. Ragıp KIRGEZEN, Baro Başkanımız AV. Sevgi Başak YEŞİL' i makamında ziyarette bulunmuşlardır.

• Yunusemre Kaymakamı Sayın Atilla Kantay ve Eşi Sayın Müjgan Kantay'ın Baromuzu Ziyareti

Yunusemre Kaymakamı Sayın Atilla KANTAY ve Eşi Sayın Müjgan KANTAY, Baro Başkanımız Av. Sevgi Başak YEŞİL' i makamında veda ziyaretinde bulunmuşlardır. Resmi Gazete' de yayımlanan mülki idare amirleri kararname ile görev yeri değişen Yunusemre Kaymakamı Sayın Atilla KANTAY' a yeni görev yerinin hayırlı olmasını temenni ediyoruz. Sayın Kaymakamıza, şehrimize verdiği önemli hizmetler için teşekkür ederiz.

• Dem Parti MYK Üyesi Av. Sevda Çelik Özbingöl ve Heyetinin Baromuzu Ziyareti

Dem Parti MYK üyesi Av. Sevda Çelik Özbingöl, Dem Parti Parti Meclis üyesi Aysel Batyar Önsel, Dem Parti İzmir İl yöneticisi Av. Türkan Aslan Ağaç, Dem Parti Manisa İl Eş Başkanları Evin Günsel ile Kerem Taylan ve beraberindeki heyet Manisa Barosu Başkanlığımızı ziyaret etmiştir.

• İyi Parti Çanakkale Milletvekili Sayın Rıdvan Uz ve Heyetinin Baromuzu Ziyareti

İyi Parti Çanakkale Milletvekili Sayın Rıdvan UZ, İyi Parti Genel İdare Kurulu Üyesi Sayın Hasan ERYILMAZ, İyi Parti Merkez Disiplin Kurulu Üyeleri Sayın Gökhan AKKUŞ ve Sayın Jale HAYTA, İyi Parti Manisa İl Başkanı Baromuz Üyesi Sayın Av. Ali Zafer İKSİR, Yunusemre İlçe Başkanı Sayın Banu ELBİRLER, Şehzadeler İlçe Başkanı Sayın Gözde AYTAÇ ve parti üyeleri, Baro Başkanımız Av. Sevgi Başak YEŞİL' i makamında ziyarette bulunmuşlardır. Ziyaretleri için kendilerine teşekkür ederiz.

• Manisa Kent Konseyi Başkanı Sayın Hakkı Bayraktar ve Heyetinin Baromuzu Ziyareti

Manisa Kent Konseyi Başkanı Sayın Hakkı BAYRAKTAR, Genel Sekreter Sayın Gökmen AYTAÇ, Yürütme Kurulu Üyeleri Sayın Hüseyin PEHLİVAN, Sayın Zuhal GÜNEŞ, Sayın Halim ŞİVECAN ve Sayın Lütfi VURAL, Baro Başkanımız Av. Sevgi Başak YEŞİL' i makamında ziyarette bulunmuşlardır.

• Kızılay Yetkilileri İle Efe Leo İçin Bir Araya Geldik

Türk Kızılay Manisa İl Merkezi Başkanı Sayın Öner GÜRSEL, Başkanvekili ve Baromuz Üyesi Av. Özer TEKSİN, Türk Kızılay Ege Bölgesi Kan Merkezi Müdürü Sayın Dr. Özgür KALENDEROĞLU, Baro Başkanımız Av. Sevgi Başak YEŞİL' i makamında ziyarette bulunmuşlardır. Görüşmede Efe Leo'muzun babası Efe Çıraklar da bulundu. Hep birlikte #efeleo ve tüm lösemili çocuklar için yapabileceklerimizi konuştuk.

• Manisa Büyükşehir Belediye Başkanı Sayın Ecz. Besim Dutlulu'yu Ziyaretimiz

Manisa Büyükşehir Belediyesi Başkanı Sayın Ecz. Besim DUTLULU' yu yönetim kurulu üyelerimiz ile ziyaret ettik.

• Yunusemre Kaymakamı Sayın Celalettin Cantürk' ü Ziyaretimiz

Yunusemre Kaymakamı Sayın Celalettin CANTÜRK' ü yönetim kurulu üyelerimiz ile ziyaret ettik.

• Şehzadeler Belediyesi Başkanı Sayın Gülşah Durbay' ı Ziyaretimiz

Şehzadeler Belediyesi Başkanı Sayın Gülşah DURBAY' ı yönetim kurulu üyelerimiz ile ziyaret ettik.

• Chp Manisa İl Başkanı Sayın İlksen Özalper'i Ziyaretimiz

CHP Manisa İl Başkanı Sayın İlksen ÖZALPER' i ve yönetim kurulu üyelerini, yönetim kurulu üyelerimiz ile ziyaret ettik.

• Manisa Eczacilar Odasi Başkanı Sayın Duygu Elmas Mutlu'yu Ziyaretimiz

T.E.B. 29. Bölge Manisa Eczacı Odası Başkanı Sayın Duygu ELMAS MUTLU' yu yönetim kurulu üyelerimiz ile ziyaret ettik

---

• Şehzadeler Kaymakamı Sayın Fatih Genel'i Ziyaretimiz

Baro Başkanımız Sayın Av. Sevgi Başak YEŞİL ve yönetim kurulu üyelerimiz ile birlikte Şehzadeler Kaymakamı Sayın Fatih GENEL'i ziyaret etmiştir.

• Yunusemre Belediye Başkanı Sayın Semih Balaban'ı Ziyaretimiz

Baro Başkanımız Sayın Av. Sevgi Başak YEŞİL, yönetim kurulu üyelerimiz ile birlikte Yunusemre Belediye Başkanı Sayın Semih BALABAN'a iade-i ziyarette bulunmuştur.
Ziyarete belediye başkan yardımcıları ile belediyede görev yapan meslektaşlarımız da katılım sağlamıştır.
Gösterilen nazik ilgi ve ev sahipliği için Sayın Başkan'a ve Yunusemre Belediyesi yönetimine teşekkür ederiz.

• Manisa Büyükşehir Belediyesi Başkanı Sayın Besim Dutlulu'nun Baromuzu Ziyareti ve Ferdi Zeyrek Adli Yardım Protokolü"nün İmzalanması

Manisa Büyükşehir Belediyesi Başkanı Sayın Besim DUTLULU, Genel Sekreter Yardımcısı Sayın Ulaş AYDIN ve Sosyal Hizmetler Daire Başkanı Sayın Volkan SERT, Baro Başkanımız Sayın Av. Sevgi Başak YEŞİL'i ve Baro Yönetimimizi makamında ziyaret etmişlerdir.
Ziyarette; Baro Başkan Yardımcımız Av. Mehmet TARLABÖLEN, Genel Sekreterimiz Av. Emre KIŞLALI, Saymanımız Av. Tenzile BAYRAK ERGÜN, Kadın ve Çocuk Hakları Komisyonu Başkanımız Av. Beril ARAS, komisyon üyelerimiz ve baromuz üyesi meslektaşlarımız da hazır bulunmuştur.
Ziyaret kapsamında, özellikle şiddet mağduru kadınlara Adli Yardım ile sunulan hukuki desteğin kapsamını artırmayı amaçlayan merhum "Ferdi Zeyrek Adli Yardım Protokolü", Manisa Büyükşehir Belediyesi ile Baromuz arasında imzalanmıştır.
Bu protokol kapsamında, Manisa Büyükşehir Belediyesi tarafından Manisa Barosu Adli Yardım Bütçesine yıllık 1.000.000 TL tutarında ödeme aktarılacaktır. Bu kaynak; ekonomik zorluk içinde bulunan kadınların hukuki destekten yararlanmasını sağlayacak, adalete erişimlerini güçlendirecek ve daha güvenli bir kent ortamı için ortak çalışmalarımıza önemli katkı sunacaktır.
Kadınların yaşam hakkını, onurunu ve özgürlüğünü korumak hepimizin ortak sorumluluğudur.
Başta Manisa Büyükşehir Belediyemiz olmak üzere sürece katkı sağlayan tüm birimlere ve meslektaşlarımıza teşekkür ederiz.

• Yunusemre Kaymakamı Sayın Celalettin Cantürk'ün Baromuzu Ziyareti

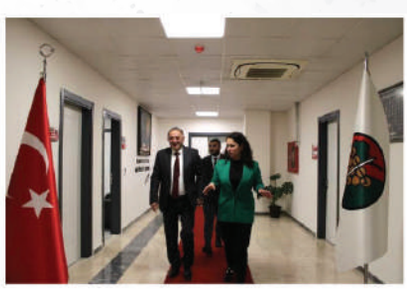

Yunusemre Kaymakamı Sayın Celalettin CANTÜRK 04.12.2025 tarihinde Baro Başkanımız Av. Sevgi Başak YEŞİL'i makamında ziyaret etmiştir.

• Manisa Defterdari Sayın İbrahim Koç ve Defterdarlık Muhasebe Müdürü Sayın Aydın Ernes'e Ziyaretimiz

Manisa Defterdarı Sayın İbrahim Koç'a ve Defterdarlık Muhasebe Müdürü Sayın Aydın Ernes'e, Baro Başkanımız Av. Sevgi Başak Yeşil ve Baro Başkan Yardımcımız Av. Mehmet Tarlabölen tarafından ziyaret gerçekleştirilmiştir.
Manisa Defterdarı Sayın İbrahim Koç ile yapılan görüşmede, Muhakemat Müdürü Sayın Av. Mehmet Akçıl ve Hukuk İşleri Müdürü Sayın Av. Onur Taş da bulunmuştur.
Online CMK sistemine geçiş sonrasında ödemelere dair yaşanan teknik aksaklıkların giderilmesi hakkında görüşme gerçekleştirilmiştir. Ayrıca Sigortalı çalışan meslektaşlarımızın CMK ücret talepleri sonrasında, Defterdarlık Muhasebe Müdürlüğü tarafından talep edileceği Manisa Cumhuriyet Başsavcılığına bildirilen "Mükellef işveren avukatın borcu yoktur" yazısına dair müstakbel uygulamadan vazgeçilerek mevcut uygulamanın devam etmesi gerektiğine dair baromuzun hukuki görüşü aktarılmış olup, bu hususun Defterdarlıkça yeniden değerlendireleceği ve Baromuza bu konuda bilgi verileceği bildirilmiştir.
Görüşmenin ardından, Manisa Defterdarlığında görev yapan meslektaşlarımız ziyaret edilmiştir.
Manisa Barosu olarak, meslektaşlarımızın hak ve menfaatlerinin korunmasına yönelik yükümlülüklerimiz kapsamında, ilgili kamu kurum ve idarelerle gerekli iletişim ve koordinasyonu sağlamaya devam edeceğimizi saygılarımızla bildiririz.

• Manisa İl Jandarma Komutanı Sayın Tuğgeneral İlhan Şen'in Baromuzu Ziyareti

Manisa İl Jandarma Komutanı Sayın Tuğgeneral İlhan ŞEN, Baro Başkanımız Av. Sevgi Başak YEŞİL' i makamında ziyaret etmiştir. Nazik ziyaretleri için kendilerine teşekkür ederiz.

• Manisa Adliye Vakıfbank Şube Müdürü Sayın Zeliha Şahin Ersoy ve Manisa Denizbank Şube Müdürü Sayın Bahar Kızılcalı'nin Baromuzu Ziyareti

Özel Gülce Anaokulu Kurum Müdürleri Sayın Didehan Gül GÜLTEKİN ve Sayın Serpil SINIR, Baro Başkanımız Av. Sevgi Başak YEŞİL' i makamında ziyaret etmişlerdir.
SKODA Volkswagen Bayii Sayın Gören ŞAHİN, Baro Başkanımız Av. Sevgi Başak YEŞİL' i makamında ziyaret etmiştir.

• Bülent Koşmaz Sağlık ve Sosyal Eğitim Vakfı Başkanı Sayın Saaded Koşmaz ve Heyetinin Baromuzu Ziyareti

Bülent Koşmaz Sağlık ve Sosyal Eğitim Vakfı Başkanı Sayın Saaded KOŞMAZ, Başkan Yardımcısı Sayın Kenan TOZAK, Muhasip Üye Sayın Utku ÇOBANOĞLU ve Yönetim Kurulu Üyeleri Sayın Rengin ÇOBANOĞLU, Sayın Özay EFENDİOĞLU ve Sayın Sedef ÇOBANOĞLU, Baro Başkanımız Av. Sevgi Başak YEŞİL' i makamında ziyaret etmişlerdir.

• Özel Gülce Anaokulu Kurum Müdürleri Sayın Didehan Gül Gültekin ve Sayın Serpil Sinir ve Skoda Volkswagen Bayii Sayın Gören Şahin'in Baromuzu Ziyareti

• Manisa Adliye Vakıfbank Şube Müdürü Sayın Zeliha ŞAHİN ERSOY ve Bireysel Portföy Yöneticisi Sayın Nermin KARACA, Baro Başkanımız Av. Sevgi Başak YEŞİL' i makamında ziyaret etmiştir.

• Manisa Denizbank Şube Müdürü Sayın Bahar KIZILCALI ve Bireysel Danışman Müdür Yardımcısı Sayın Meltem GÜLER ÇAKIR, Baro Başkanımız Av. Sevgi Başak YEŞİL' i makamında ziyaret etmişlerdir.

• Şehzadeler Belediye Başkanı Sayın Hakan Şimşek ve Heyetinin Baromuzu Ziyareti

Şehzadeler Belediye Başkanı Sayın Hakan ŞİMŞEK, Başkan Yardımcısı Sayın Emre Halil ESENKAYA, Şehzadeler İlçe Başkanı ve Baromuz Üyesi Av. Mert ÖZKÖSEMEN, İlçe Başkan Yardımcısı ve Baromuz Üyesi Sayın Av. Melis SANCAK, Şehzadeler Belediye Meclis Üyeleri Sayın Gökay BUDAK, Baromuz Üyesi Sayın Av. Yiğit Can ÖZCAN, Şirket Genel Müdürleri Sayın Umut ÇETİN ve Sayın Cem YÜZER, Özel Kalem Müdürü Sayın Deniz GEZMİŞ PARLAK, Baro Başkanımız Av Sevgi Başak YEŞİL' i makamında ziyaret etmişlerdir.

• Manisa Sokak Hayvanları Komisyonu Başkanlarının Baromuza Ziyareti

CHP İl Başkan Yardımcısı Sayın Dilek ÖĞREN, Yunusemre İlçe Başkan Vekili Sayın Hasan İMAMOĞLU ve Şehzadeler İlçe Yönetim Kurulu Üyesi Sayın Nilüfer ÖZKAN, Baro Başkanımız Av. Sevgi Başak YEŞİL' i makamında ziyaret etmişlerdir. Nazik ziyaretleri için kendilerine teşekkür ederiz.

• Manisa Defterdarı Sayın İbrahim Koç ve Heyetinin Baromuzu Ziyareti

Manisa Defterdarı Sayın İbrahim KOÇ, Muhakemat Müdürü Sayın Av. Mehmet AKÇİL, Koordinatör Sayın Av. Onur TAŞ ve Grup Müdürü Sayın Şengül ÖZKAYA, Baro Başkanımız Av. Sevgi Başak YEŞİL' i makamında ziyaret etmişlerdir.

• Akçinler Otomotivin Baromuzu Ziyareti

Akçinler Otomotiv Sahibi Sayın Ramiz AKÇİN, Akçinler Otomotiv Pazarlama Yetkilisi Sayın Enes BAYBATUR ve Baromuz TBB Delegesi Sayın Av. Alper Fırat DEPMECİ, Baro Başkanımız Av. Sevgi Başak YEŞİL'i makamında ziyaret etmişlerdir. İşbirliği protokolü imzalanmıştır.

• Manisa Gazeteciler Cemiyeti Başkanı Sayın Önder Aydın'ı Ziyaretimiz

Baro Başkanımız Sayın Av. Sevgi Başak YEŞİL, yönetim kurulu üyelerimiz ile birlikte Manisa Gazeteciler Cemiyeti Başkanı Sayın Önder AYDIN'ı ziyaret etmişlerdir. Kendilerine nazik misafirperverlikleri için teşekkür ederiz.

• Şehzadeler Belediye Başkanı Sayın Hakan Şimşek'i Ziyaretimiz

Baro Başkanımız Sayın Av. Sevgi Başak YEŞİL, yönetim kurulu üyelerimiz ile birlikte Şehzadeler Belediye Başkanı Sayın Hakan ŞİMŞEK'i ziyarette bulunmuştur.
Ziyarete belediye ilçe meclis üyeleri ve meslektaşlarımız da katılım sağlamıştır.
Gösterilen nazik ilgi ve ev sahipliği için Sayın Başkan'a ve ilçe meclis üyelerine ve meslektaşlarımıza teşekkür ederiz.

• Turgutlu Adalet Komisyonu Başkanı ve Ağır Ceza Mahkemesi Başkanı Hakim Sayın Aysel Büyüktaş Çetin'in Baromuzu Ziyareti

Turgutlu Adalet Komisyonu Başkanı ve Ağır Ceza Mahkemesi Başkanı Hakim Sayın Aysel BÜYÜKTAŞ ÇETİN, Baro Başkanımız Av. Sevgi Başak YEŞİL' i makamında ziyarette bulunmuştur. Nazik ziyaretleri için kendilerini teşekkür ederiz.

• Cumhuriyet Balosu Daveti

Cumhuriyetimizin 101. yılını Mustafa Kemal Atatürk'ün sevdiği müzikler eşliğinde kutlayacağımız Cumhuriyet Balosu 31 Ekim 2024 perşembe günü saat 19:30'da SALON ARENA'da yapılacaktır. Cumhuriyet Balosuna katılacak meslektaşlarımız Manisa Adalet Sarayı Manisa Barosu ve Manisa Barosu Hizmet Binasından biletleri temin edebilirler.

• Cumhuriyetimizin 101.Yılı Kutlaması

Cumhuriyetimizin 101. yılını meslektaşlarımızın ve ailelerinin yoğun katılımı ile Salon Arena da büyük coşkuyla kutladık.

• Akhisar Baro Temsilciliği Cumhuriyetimizin 101. Yılı Kutlaması

Cumhuriyetimizin 101. yılını Akhisar Temsilciliğimiz de 01.11.2024 tarihinde meslektaşlarımızın ve ailelerinin yoğun katılımı ile büyük coşkuyla kutladık.

• Kadınlar Konuşursa Adlı Tiyatro Oyunu Manisa Gösterimi

Kadına yönelik şiddete karşı farkındalığı artırmak ve bu mücadeleye destek olmak amacıyla baromuzun daveti üzerine ;30 Kasım 2024 Cumartesi günü saat 20:00'de Manisa Büyükşehir Belediyesi Şehir Tiyatrosu Salonunda,meslektaşlarımızın katılımıyla gerçekleştirilmiştir.

• Kadınlar Konuşursa Adlı Tiyatro Oyunu Akhisar Gösterimi

Kadına yönelik şiddete karşı farkındalığı artırmak ve bu mücadeleye destek olmak amacıyla baromuzun daveti üzerine ;30 Kasım 2024 Cumartesi günü saat 20:00'de Akhisar Bülent Ciğeroğlu Kültür Merkezi Salonunda, meslektaşlarımızın katılımıyla gerçekleştirilmiştir.

• Soma Temsilciliği Cumhuriyetimizin 101. Yılı Kutlaması

Soma Temsilciliğimiz de 13.12.2024 tarihinde düzenlenen yemek programı meslektaşlarımızın ve ailelerinin yoğun katılımı ile gerçekleştirilmiştir.

• Geleneksel 1. İftar Programımızı Gerçekleştirdik

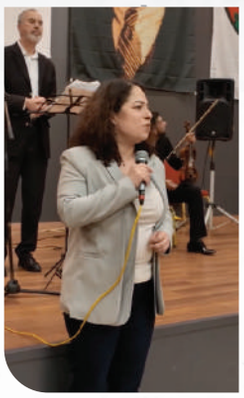

Baromuz tarafından düzenlenen geleneksel iftar programı, Baro Hizmet Binamızda meslektaşlarımızın ve kıymetli ailelerinin yoğun katılımıyla gerçekleştirilmiştir. 400'ün üzerinde katılımcının yer aldığı programda Ramazan ayının birlik, beraberlik ve dayanışma ruhunu hep birlikte paylaşmanın mutluluğunu yaşadık.

İftar öncesinde tasavvuf müziği eşliğinde gerçekleştirilen sema gösterisi, iftar sırasında sunulan ney dinletisi ve iftar sonrasında sahnelenen Hacivat–Karagöz gösterisi ile özellikle çocuklarımız için keyifli anlar yaşanmıştır. Çocuklarımız için pamuk şeker ve Osmanlı macunu ikram edilmiş, miniklerimize balonlar dağıtılarak programa neşeli anlar katılmıştır.

Meslektaşlarımızla ve aileleriyle aynı sofrayı paylaşmanın sıcaklığını hissettiğimiz bu güzel akşamda bizlerle olan tüm meslektaşlarımıza ve değerli ailelerine teşekkür ederiz.

• Akhisar Kahvaltı Programımız

03.02.2025 günü Akhisar 3. Kat baro odasında meslektaşlarımız ile biraraya gelerek kahvaltı yaptık. Sorunlarımızı ve çözüm önerilerini görüştük. Katılan herkese çok teşekkürler

---

• Turgutlu Kahvaltı Programımız

04.02.2025 günü Turgutlu zemin Kat baro odasında meslektaşlarımız ile biraraya gelerek kahvaltı yaptık. Sorunlarımızı ve çözüm önerilerini görüştük. Katılan herkese çok teşekkürler

---

• Soma Kahvaltı Programımız

06.02.2025 günü Soma zemin Kat baro odasında meslektaşlarımız ile biraraya gelerek kahvaltı yaptık. Sorunlarımızı ve çözüm önerilerini görüştük. Katılan herkese çok teşekkürler

• Alaşehir Baro Temsilciliğince Av. Alpay Okluoğlu İçin Düzenlenen Yemek Programı

Alaşehir Temsilciliği olarak kıymetli meslektaşımız Sayın Av. ALPAY OKLUOĞLU için düzenlenen yemek programımıza, Baro Başkanımız Av. Sevgi Başak YEŞİL, Alaşehir Temsilcilerimiz ve meslektaşlarımızın katılmışlardır. Baro Başkanımız Av. Sevgi Başak YEŞİL avukatlık mesleğine katkılarından dolayı Av. Alpay OKLUOĞLU' na onur armağanı olarak plaket takdiminde bulunmuştur.

• Nevruz Bayramı Kutlama Etkinlikleri

21 Mart 2025 tarihinde düzenlenen Nevruz Bayramı kutlama etkinlikleri ve 485. Uluslararası Manisa Mesir Macunu Festivali kapsamında düzenlenen programa, Baro Saymanımız Av. Tenzile BAYRAK ERGÜN katılmıştır.

• 485.Uluslararası Mesir Macunu Festivali Programı

485. Uluslararası Manisa Mesir Macunu Festivali kapsamında düzenlenen programa, Baro Başkanımız Av. Sevgi Başak YEŞİL katılmıştır.

• AİGAİ Antik Kenti Yürüyüşümüz

Manisa Barosu olarak kuruluşumuzun 100. YIL Etkinlikleri kapsamımda AIGAI Antik Kentine düzenlemiş olduğumuz doğa yürüyüşümüz MANİSA SPİLOS DAĞCILIK KLUBÜ rehberi Mehmet GÜLLÜPUNAR liderliğinde gerçekleşmiştir.
Yürüyüşümüz, Aigai Antik kenti içerisinde yer alan agora,meclis binası, çarşı, sarnıç,tiyatr , gymnasıum,, tapınak ve kral yolunda yapılmış olup katılan meslektaşlarımız doğada keyifli bir etkinlik gerçekleştirmiştir.

• Manisa Barosu Cumhuriyet Balosu

Manisa Barosu 29 Ekim Cumhuriyet Balosu 4 Kasım Salı günü Double Tree By Hilton Manisa Otel'de düzenlenmiştir.
Cumhuriyetimizin 102. yılında aynı çatı altında buluşarak, birlik ve dayanışma içinde bu anlamlı geceyi kutlamanın gururu yaşamaktayız

• Manisa Mesir Sanayi Ve Ticaret Fuarı Açılışı

Uluslararası Manisa Mesir Macunu Festivali kapsamında yer alan 32. Manisa Mesir Sanayi ve Ticaret Fuarı açılışına, Baro Başkanımız Sayın Av. Sevgi Başak YEŞİL katılmıştır.

• Aigai Antik Kenti Doğa Yürüyüşü

Manisa Barosu olarak kuruluşumuzun 100. YIL Etkinlikleri kapsamımda AIGAI Antik Kentine düzenlemiş olduğumuz doğa yürüyüşümüz MANİSA SPİLOS DAĞCILIK KLUBÜ rehberi Mehmet GÜLLÜPUNAR liderliğinde gerçekleşmiştir.
Yürüyüşümüz, Aigai Antik kenti içerisinde yer alan agora,meclis binası, çarşı, sarnıç,tiyatro ,gymnasıum,, tapınak ve kral yolunda yapılmış olup katılan meslektaşlarımız doğada keyifli bir etkinlik gerçekleştirmiştir.

• Manisa Barosu 100. Yıl Balosu

Manisa Barosu 100. Yıl etkinlikleri kapsamında 23 Mayıs 2025 tarihinde 100. Yıl Balosu sanatçılar Metin Özülkü, Hazal, Sibel Alaş ve Jale'nin konseri ile birlikte Manisa Anemon Otel'de gerçekleştirildi.

• Adala Volkanik Hermos Kanyonunda Düzenlediğimiz Doğa Yürüyüşümüz

Manisa Barosu olarak, 12 bin yıllık geçmişe sahip volkanik bir doğa harikası olan Adala Volkanik Hermos Kanyonunda düzenlediğimiz doğa yürüyüşümüzü büyük bir keyif ve yüksek katılımla tamamladık.

Yürüyüşümüz; Adala'da yaptığımız kahvaltı ile başlayarak volkanik alan boyunca ilerledi, Suuçtu Şelalesinin eşsiz manzarası eşliğinde devam etti ve Tarihi Kız Köprüsü güzergâhından geçerek nehir üzerindeki alabalık tesisindeki yemek organizasyonuyla son buldu.

Yaklaşık 8 km'lik yürüyüş, meslektaşlarımıza hem doğayla iç içe bir nefes alma hem de birlikte keyifli zaman geçirme imkânı sundu.

Katılım sağlayan tüm meslektaşlarımıza teşekkür eder, bir sonraki etkinliğimizde yeniden bir arada olmayı dileriz.

• Manisa'daki Yerel ve Ulusal Basın Temsilcileriyle Kahvaltı Programı

Manisa Barosu olarak, Manisa'daki yerel ve ulusal basın temsilcileriyle Manisa Barosu Hizmet Binasında düzenlediğimiz kahvaltı programında bir araya geldik. Toplantıda, güncel hukuki ve toplumsal gelişmeler hakkında değerlendirmelerde bulunarak baromuzun yürüttüğü çalışmalar ve yaklaşan projeler üzerine bilgi paylaşımında bulunduk.

Toplumun doğru bilgiye ulaşmasında önemli bir sorumluluk üstlenen tüm basın mensuplarına katılımları, ilgileri ve yapıcı katkıları için teşekkür eder; iş birliğimizin güçlenerek devam etmesini temenni ederiz.

• Geleneksel 2. İftar Programımızı Gerçekleştirdik

Baromuz tarafından düzenlenen geleneksel iftar programı, Baro Hizmet Binamızda meslektaşlarımızın ve kıymetli ailelerinin yoğun katılımıyla gerçekleştirilmiştir. 400'ün üzerinde katılımcının yer aldığı programda Ramazan ayının birlik, beraberlik ve dayanışma ruhunu hep birlikte paylaşmanın mutluluğunu yaşadık.

İftar öncesinde tasavvuf müziği eşliğinde gerçekleştirilen sema gösterisi, iftar sırasında sunulan ney dinletisi ve iftar sonrasında sahnelenen Hacivat–Karagöz gösterisi ile özellikle çocuklarımız için keyifli anlar yaşanmıştır. Çocuklarımız için pamuk şeker ve Osmanlı macunu ikram edilmiş, miniklerimize balonlar dağıtılarak programa neşeli anlar katılmıştır.

Meslektaşlarımızla ve aileleriyle aynı sofrayı paylaşmanın sıcaklığını hissettiğimiz bu güzel akşamda bizlerle olan tüm meslektaşlarımıza ve değerli ailelerine teşekkür ederiz.

• Magiad Tarafından Düzenlenen İftar Programı

Manisa Genç İş İnsanları Derneği (MAGİAD) tarafından düzenlenen iftar programına, Baro Başkanımız Av. Sevgi Başak YEŞİL ve Başkan Yardımcımız Av. Mehmet TARLABÖLEN ile katılım sağladık.

Birlik ve dayanışma ortamında gerçekleşen bu anlamlı organizasyon için MAGİAD ailesine teşekkür ediyor, çalışmalarında başarılar dileriz.

• “Adli Yılı Kapatıyoruz” Partisi

Adli yılın yoğunluğunu ve yorgunluğunu hep birlikte geride bıraktığımız gecede; DJ performansı eşliğinde meslektaşlarımızla keyifli ve unutulmaz anlar yaşadık. Yeni adli yıla, güzel bir birliktelik ve yüksek bir enerjiyle başlamak dileğiyle...

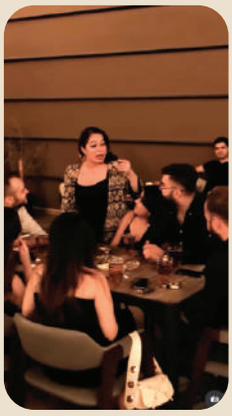

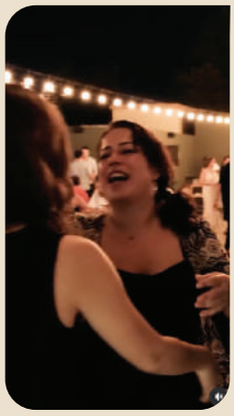
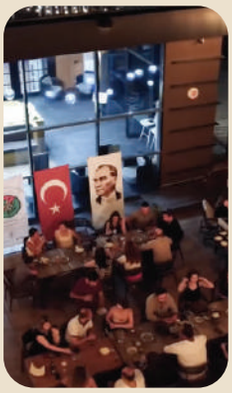

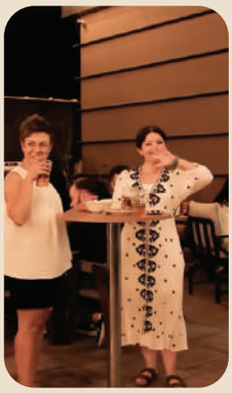

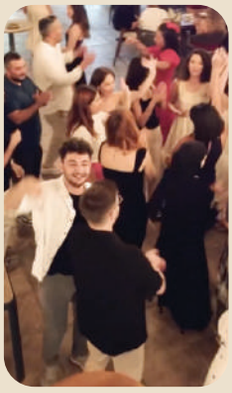

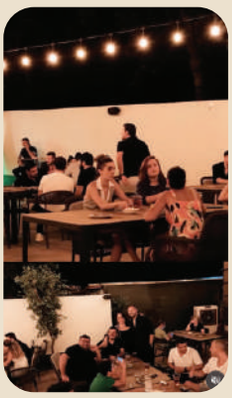
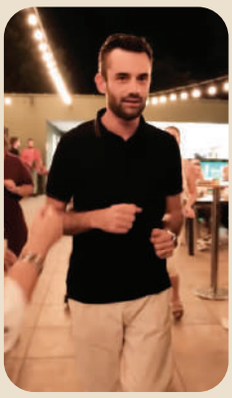
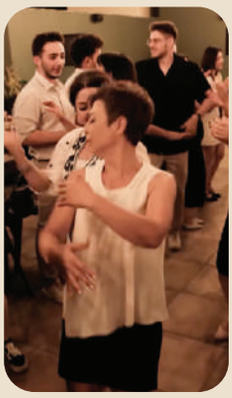
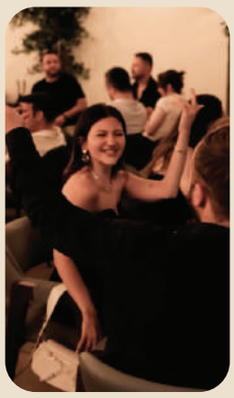

• 5 Nisan Avukatlar Günü Resim Sergisi Açılışı

5 Nisan Avukatlar Günü nedeniyle 06 Nisan 2026 Pazartesi günü saat 14:00 da Manisa Büyükşehir Belediyesi Kültür Sitesinde Baromuz üyesi meslektaşlarımızın resimlerinden oluşan sergi açılışımız gerçekleştirilmiştir. Emeği geçen başta Sayın Reyhan Elbirliler ve tüm meslektaşlarımıza teşekkür ederiz.

• 5 Nisan Avukatlar Günü Gala Yemeği

Manisa Barosu Avukatlar Günü Yemeği 04 Nisan Cumartesi günü Büyük Saruhan Otel'de düzenlenmiştir.

5 Nisan Avukatlar günümüzü aynı çatı altında buluşarak, birlik ve dayanışma içinde bu anlamlı geceyi onurlandıran meslektaşlarımıza ve ailelerine çok teşekkür ederiz.

• Soma Temsilciliği Avukatlar Günü Yemeği

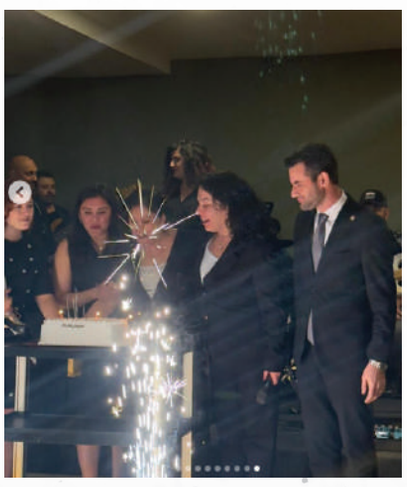

Manisa Barosu Soma Temsilciliği Avukatlar Günü Yemeği 09 Nisan Perşembe günü Soma ilçemizde düzenlenmiştir.
5 Nisan Avukatlar günümüzü aynı çatı altında buluşarak, birlik ve dayanışma içinde bu anlamlı geceyi onurlandıran meslektaşlarımıza ve ailelerine çok teşekkür ederiz.

• Salihli Temsilciliği Avukatlar Günü Yemeği

Manisa Barosu Salihli Temsilciliği Avukatlar Günü Yemeği 10 Nisan Cuma günü Salihli ilçemizde düzenlenmiştir.
5 Nisan Avukatlar günümüzü aynı çatı altında buluşarak, birlik ve dayanışma içinde bu anlamlı geceyi onurlandıran meslektaşlarımıza ve ailelerine çok teşekkür ederiz.

• Alaşehir Temsilciliği Avukatlar Günü Yemeği

Manisa Barosu Alaşehir Temsilciliği Avukatlar Günü Yemeği 06 Nisan Pazartesi günü Alaşehir ilçemizde düzenlenmiştir.
5 Nisan Avukatlar günümüzü aynı çatı altında buluşarak, birlik ve dayanışma içinde bu anlamlı geceyi onurlandıran meslektaşlarımıza ve ailelerine çok teşekkür ederiz.

• Akhisar Başlamış-Kocadere Parkurunda Doğa Yürüyüşü

Manisa Barosu olarak 9 Mayıs Cumartesi günü, Akhisar Başlamış-Kocadere parkurunda muhteşem bir doğa yürüyüşü gerçekleştirdik.
Başlamış mahallesinden başlayan yolculuğumuzda, çam kokulu patikalardan geçerek tarihin sessiz tanıkları kale kalıntılarına ulaştık. Dev çınar ağaçlarının gölgesinde, Kocadere'nin huzur veren şırıltısı eşliğinde devam eden 8 kilometrelik yürüyüşümüzü, nehir kıyısındaki çeşme başında keyifli bir öğle yemeği molasıyla taçlandırdık.
Hem spor yaptık hem de meslektaşlarımızla doğanın tadını çıkardık. Katılım sağlayan tüm meslektaşlarımıza teşekkür ederiz.

• Av. Şerafettin Can Atalay'in Yaşamını ve Mücadelesini Konu Alan Belgeselinin Gösterimi

Avukatlık mesleğinin onurunu, halkın hak arama mücadelesini ve adalet arayışını yaşamı boyunca savunan Av. Şerafettin Can Atalay'ın yaşamını ve mücadelesini konu alan belgeselinin gösterimi, 12 Mayıs 2026 tarihinde saat 20:00'da Manisa Büyükşehir Belediyesi Şehir Tiyatrosu Uğur Mumcu Sahnesinde gerçekleştirilmiştir. Baro Başkanımız Sayın Av. Sevgi Başak YEŞİL katılmıştır.
Mücadele, cesaret, umut ve adaletin izini süren bu belgesel; yalnızca bir yaşam öyküsünü değil, hukukun üstünlüğü ve savunma mesleğinin toplumsal sorumluluğunu da gözler önüne sermektedir. Emeği geçen herkese teşekkür ederiz.

• Buğra Altun'un Sahne Alacağı Stand Up Gösterisi

Manisa Barosu tarafından düzenlenen, Buğra Altun'un sahne aldığı Stand Up Gösterisi 12 Haziran 2026 Cuma saat 20:00'da meslektaşlarımızın katılımı ile gerçekleştirilmiştir.

Mesleki dayanışmayı sosyal yaşamda da güçlendirdiğimiz, keyifli ve bol kahkahalı bu akşamda katılım sağlayan tüm meslektaşlarımıza teşekkür ederiz.

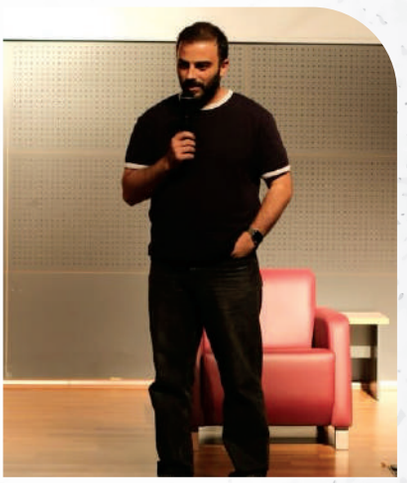

• Emeğimizi Hiçe Sayan CMK Ücret Tarifesini Kabul Etmiyoruz

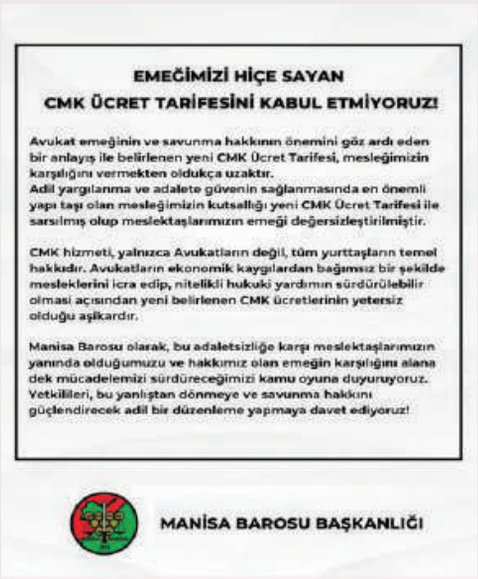

EMEĞİMİZİ HİÇE SAYAN
CMK ÜCRET TARİFESİNİ KABUL ETMİYORUZ!

Avukat emeğinin ve savunma hakkının önemini göz ardı eden bir anlayış ile belirlenen yeni CMK Ücret Tarifesi, mesleğimizin karşılığını vermekten oldukça uzaktır.
Adil yargılanma ve adalete güvenin sağlanmasında en önemli yapı taşı olan mesleğimizin kutsallığı yeni CMK Ücret Tarifesi ile sarsılmış olup meslektaşlarımızın emeği değersizleştirilmiştir.

CMK hizmeti, yalnızca Avukatların değil, tüm yurttaşların temel hakkıdır. Avukatların ekonomik kaygılardan bağımsız bir şekilde mesleklerini icra edip, nitelikli hukuki yardımın sürdürülebilir olmasi açısından yeni belirlenen CMK ücretlerinin yetersiz olduğu aşikardır.

Manisa Barosu olarak, bu adaletsizliğe karşı meslektaşlarımızınyanında olduğumuzu ve hakkımız olan emeğin karşılığını alana dek mücadelemizi sürdüreceğimizi kamu oyuna duyuruyoruz. Yetkilileri, bu yanlıştan dönmeye ve savunma hakkını güçlendirecek adil bir düzenleme yapmaya davet ediyoruz!

MANİSA BAROSU BAŞKANLIĞI

EMEĞİMİZİ HİÇE SAYAN CMK ÜCRET TARİFESİNİ KABUL ETMİYORUZ! Avukat emeğinin ve savunma hakkının önemini göz ardı eden bir anlayış ile belirlenen yeni CMK Ücret Tarifesi, mesleğimizin karşılığını vermekten oldukça uzaktır.
Adil yargılanma ve adalete güvenin sağlanmasında en önemli yapı taşı olan mesleğimizin kutsallığı yeni CMK Ücret Tarifesi ile sarsılmış olup meslektaşlarımızın emeği değersizleştirilmiştir.

CMK hizmeti, yalnızca Avukatların değil, tüm yurttaşların temel hakkıdır. Avukatların ekonomik kaygılardan bağımsız bir şekilde mesleklerini icra edip, nitelikli hukuki yardımın sürdürülebilir olmasi açısından yeni belirlenen CMK ücretlerinin yetersiz olduğu aşikardır.

Manisa Barosu olarak, bu adaletsizliğe karşı meslektaşlarımızınyanında olduğumuzu ve hakkımız olan emeğin karşılığını alana dek mücadelemizi sürdüreceğimizi kamuoyuna duyuruyoruz. Yetkilileri, bu yanlıştan dönmeye ve savunma hakkını güçlendirecek adil bir düzenleme yapmaya davet ediyoruz!

• CMK Ücret Tarifesi Hakkında Basın Açıklaması

MANİSA BAROSU

CMK ÜCRETLERİNİN ASGARİ ÜCRET TARİFESİ DÜZEYİNE GETİRİLMESİ VE VERGİDEN MUAF TUTULMASI İÇİN BASIN AÇIKLAMASI YAPIYORUZ

Değerli meslektaşlarımız;
CMK Ücret tarifesinin AAÜT ile eşitlenmesi ve CMK ücretlerinden alınan KDV'nin kaldırılması ya da oranının %1'e düşürülmesi için baromuzca yapılan imza kampanyasına dair Merkez Adliyesi (2. Kat Başkanlık Makamı) ile ilçe temsilciliklerinin bulunduğu adliyelerde eş zamanlı olarak yarın (24/12/2024 tarihinde) saat 11:00'de basın açıklaması yapılacaktır. Tüm meslektaşlarımızın katılımı önemlidir.
Saygılarımızla.

Değerli meslektaşlarımız;
CMK Ücret tarifesinin AAÜT ile eşitlenmesi ve CMK ücretlerinden alınan KDV'nin kaldırılması ya da oranının %1'e düşürülmesi için baromuzca yapılan imza kampanyasına dair Merkez Adliyesi (2. Kat Başkanlık Makamı) ile ilçe temsilciliklerinin bulunduğu adliyelerde eş zamanlı olarak yarın (24/12/2024 tarihinde) saat 11:00'de basın açıklaması yapılacaktır. Tüm meslektaşlarımızın katılımı önemlidir.
Saygılarımızla.

• Savunma Susmaz, Susturulamaz

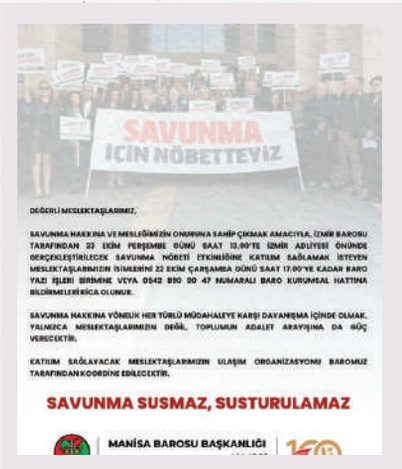

Değerli Meslektaşlarımız,

Savunma hakkına ve mesleğimizin onuruna sahip çıkmak amacıyla, İzmir Barosu tarafından 23 Ekim Perşembe günü saat 13.00'te İzmir Adliyesi önünde gerçekleştirilecek Savunma Nöbeti etkinliğine katılım sağlamak isteyen meslektaşlarımızın isimlerini 22 Ekim Çarşamba günü saat 17.00'ye kadar Baro Yazı İşleri Birimine veya 0542 890 90 47 numaralı Baro kurumsal hattına bildirmeleri rica olunur.

Savunma hakkına yönelik her türlü müdahaleye karşı dayanışma içinde olmak, yalnızca meslektaşlarımızın değil, toplumun adalet arayışına da güç verecektir.

• CMK Ücret Tarifesinin AAÜT ile Eşitlenmesi

CMK Ücret tarifesinin AAÜT ile eşitlenmesi ve CMK ücretlerinden alınan KDV'nin kaldırılması ya da oranının %1'e düşürülmesi için baromuzca yapılan imza kampanyasına dair Merkez Adliyesi (2. Kat Başkanlık Makamı) ile ilçe temsilciliklerinin bulunduğu adliyelerde eş zamanlı olarak bugün (24/12/2024 tarihinde) saat 11:00'da meslektaşlarımızın yoğun katılımı ile basın açıklaması yapılmıştır.

• Av. Tahir Elçi'yi Sevgi ve Özlemle Anıyoruz.

MANİSA BAROSU BAŞKANLIĞI

AV. TAHİR ELÇİ'Yİ SEVGİ VE ÖZLEMLE ANIYORUZ

Tüm hayatı boyunca hukukun evrensel ilkelerini savunmaktan vazgeçmeyen, faili meçhuller, işkence, yaşam hakkı ihlalleri ve cezasızlığa karşı mücadele eden Diyarbakır Barosu eski başkanı Avukat Tahir Elçi bundan 9 yıl önce Diyarbakır Barosu adına Dört Ayaklı Minare önünde yaptığı basın açıklaması sırasında başından vurularak öldürüldü.

Bütün ömrünü insan hakları ihlallerinin ve cezasızlık politikalarının son bulmasına adayan Av. Tahir Elçi'yi hayattan koparan bu cinayet tüm yönleriyle bugüne dek aydınlatılmamıştır.

Sevgili Av. Tahir Elçi'yi sevgi ve özlemle anıyoruz.

28 Kasım 2024

Tüm hayatı boyunca hukukun evrensel ilkelerini savunmaktan vazgeçmeyen, faili meçhuller, işkence, yaşam hakkı ihlalleri ve cezasızlığa karşı mücadele eden Diyarbakır Barosu eski başkanı Avukat Tahir Elçi bundan 9 yıl önce Diyarbakır Barosu adına Dört Ayaklı Minare önünde yaptığı basın açıklaması sırasında başından vurularak öldürüldü.

Bütün ömrünü insan hakları ihlallerinin ve cezasızlık politikalarının son bulmasına adayan Av. Tahir Elçi'yi hayattan koparan bu cinayet tüm yönleriyle bugüne dek aydınlantılmamıştır.

• Savunma Hakkına Dokunulmamalı

GETAK AÇIKLAMA

SAVUNMA HAKKINA DOKUNULMAMALI

İnsanlığın tarihsel gelişim süreciyle paralel olarak ilerleyen savunma hakkı, güçlü bir tarihsel arka plana sahip olduğu gibi daha da geliştirilmesi konusunda tartışmalar günümüzde de devam etmektedir.
Uluslararası sözleşmeler, uluslararası yargı kararları ve ulusal yüksek yargısal organlar her fırsatta savunma hakkının geliştirilmesi konusunda duzenleme Yapmakta, içtihatlar oluşturmaktadır.
Soruşturmaya başlandığı andan kişilerin özgürlüğüne kavuştuğu ana kadar her türlü sınırlamaya karşı bireylerin yegane önemli temsilcisi ve yardım edeni avtıkatlardır. Özgürlüğü sınırlanan bireylerin hem duydukları hukuki hizmet ihtiyacı hem de dışarıdaki hayat ile bağlantı noktasında avukatlık mesleği büyük bir yaşamsal önemi ifade etmektedir.
Unutmayalım özgürlüğü sınırlanan insanlar, köle değil bireydirler. ifade hürriyeti ve savunma gibi temel haklara sahiptirler. Bu haklara dokunmanın insanın maddi ve manevi bütünlüğüne zarar vermesi kaçınılmazdır.
Yine söz konusu açıklamada, yargının kurucu unsurlarından olan bağımsız savunmanın temsilcisi avukatları yok sayan ve adeta hedef alan açıklamaları kabul etmediğimizi ifade etmek isteriz.
Aşağıda imzası olan Barolar olarak; insan haklarını koruma ve savunma yükümlülüğümüz çerçevesinde bu söylemlere katılmadığımızı, böylesi düzenlemelerin hukuk devletine ve bağımsız savunmaya zarar vereceğini kamuoyuna saygı ile duyururuz.

• Sorumluluğu bulunanların tespit edilmesinin takipçisi olacağız.

Balıkesir'in Karesi ilçesinde bulunan mühimmat fabrikasında meydana gelen patlama sonucu hayatını kaybeden vatandaşlarımıza Allah'tan rahmet, kederli ailelerine ve yakınlarına başsağlığı; yaralı vatandaşlarımıza acil şifalar dileriz.

Olayla ilgili başlatılan soruşturmanın etkin bir şekilde yürütülmesi ve olayda sorumluluğu bulunanların tespit edilmesinin takipçisi olacağız.

Kamuoyuna saygıyla duyurulur.

• Ekrem İmamoğlu'nun Diplomasının İptali ve Gözaltına Alınması Halkın İradesine Darbedir

EKREM İMAMOĞLU'NUN DİPLOMASININ İPTALİ VE GÖZALTINA ALINMASI HALKIN İRADESİNE DARBEDİR

İstanbul Büyükşehir Belediyesi Başkanı ve bir sonraki dönem Cumhurbaşkanlığı seçimine aday olduğunu açıklayan Sayın Ekrem İmamoğlu ile beraber 37 kişinin daha yatay geçiş işlemlerinin iptal edildiği buna bağlı olarak Ekrem İmamoğlu dahil 28 kişinin lisans diplomalarının İstanbul Üniversitesi Yönetim Kurulu tarafından iptal edildiği basına yansımıştır.

Bununla birlikte bu sabah İmamoğlu dahil 105 kişinin gözaltına alındığı bilgisini almış bulunuyoruz

Kararın yetki yönünden hukuka aykırılığı bir kenara bu kadar uzun bir süre sonra diplomanın iptal edilmesi Anayasal hukuk güvenliği ilkesini zedelemektedir. Bu durum, hukuk devleti niteliğine güvenen tüm yurttaşlarının temel ve özgürlüklerine yönelik bir tehdit oluşturmaktadır.

Ayrıca seçilmiş bir belediye başkanının siyasi saikler ile yargı eliyle görevinden uzaklaştırılması ve olası adaylığının önüne geçilmeye çalışılması açıkça yozlaşmadır.

Cumhurbaşkanlığı seçimine aday olduğunu açıklamış bir kimsenin eğitim geçmişinin bu şekilde sorgulanması demokratik yapıyı sarsan ve toplumsal iradeyi yönlendirmeye yönelik açık bir müdahaledir.

Manisa Barosu olarak hukukun üstünlüğü ve demokratik toplum yapısına olan inancımızla, yargı ve yürütmenin siyasallaştırılmasına derhal son verilmesi gerektiğini ifade eder, hukuki sürecin takipçisi olacağımızı tüm kamuoyuna duyururuz.

MANİSA BAROSU BAŞKANLIĞI

İstanbul Büyükşehir Belediyesi Başkanı ve bir sonraki dönem Cumhurbaşkanlığı seçimine aday olduğunu açıklayan Sayın Ekrem İmamoğlu ile beraber 37 kişinin daha yatay geçiş işlemlerinin iptal edildiği buna bağlı olarak Ekrem İmamoğlu dahil 28 kişinin lisans diplomalarının İstanbul Üniversitesi Yönetim Kurulu tarafından iptal edildiği basına yansımıştır.

Bununla birlikte bu sabah İmamoğlu dahil 105 kişinin gözaltına alındığı bilgisini almış bulunuyoruz

Kararın yetki yönünden hukuka aykırılığı bir kenara bu kadar uzun bir süre sonra diplomanın iptal edilmesi Anayasal hukuk güvenliği ilkesini zedelemektedir. Bu durum, hukuk devleti niteliğine güvenen tüm yurttaşlarının temel ve özgürlüklerine yönelik bir tehdit oluşturmaktadır.

Ayrıca seçilmiş bir belediye başkanının siyasi saikler ile yargı eliyle görevinden uzaklaştırılması ve olası adaylığının önüne geçilmeye çalışılması açıkça yozlaşmadır.

Cumhurbaşkanlığı seçimine aday olduğunu açıklamış bir kimsenin eğitim geçmişinin bu şekilde sorgulanması demokratik yapıyı sarsan ve toplumsal iradeyi yönlendirmeye yönelik açık bir müdahaledir.

Manisa Barosu olarak hukukun üstünlüğü ve demokratik toplum yapısına olan inancımızla, yargı ve yürütmenin siyasallaştırılmasına derhal son verilmesi gerektiğini ifade eder, hukuki sürecin takipçisi olacağımızı tüm kamuoyuna duyururuz.

• Valiliğin Kararına Karşı Dava Açtık

Manisa Valiliği, 21.03.2025 tarihli basın açıklaması ile Manisa ili genelinde, kapalı ve açık yer toplantıları ile gösteri yürüyüşlerini, basın açıklaması, çadır kurma, stant açma, oturma eylemi, imza kampanyası, ilan dağıtılması pankart, afiş asılması eylemlerini ve etkinliklerini 21.03.2025-25.03.2025 tarihleri arasında yasakladığını duyurmuştur.

Soyut gerekçelere dayanan kararın, Anayasal bir hak olan toplantı ve gösteri yürüyüşü hakkını, hakkın özüne dokunur şekilde ihlal eder nitelikte olması, temel hak ve özgürlüklerin sınırlanmasına ilişkin AİHM tarafından belirlenen kriterleri sağlamaması sebebiyle iptali edilmesi gerekmektedir. Açıklanan gerekçelerle kararın yürütmesinin durdurulması ve iptali talebiyle Manisa Barosu tarafından Manisa 1. İdare Mahkemesinde 2025 / 305 E. sayılı dosyası ile dava açılmıştır.

• İBB Başkanı Sayın Ekrem İmamoğlu'nun Sorgu Süreci

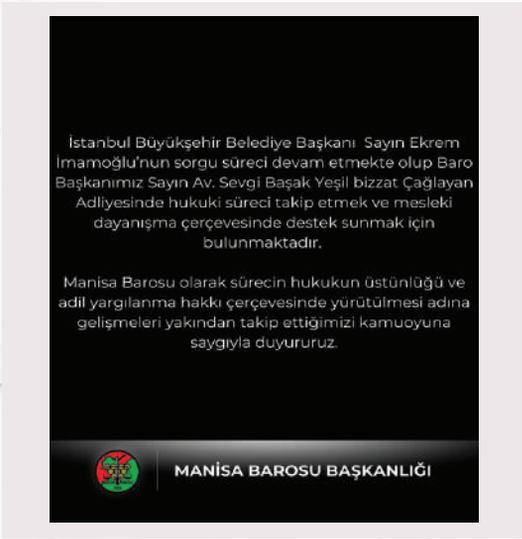

İstanbul Büyükşehir Belediye Başkanı Sayın Ekrem İmamoğlu'nun sorgu süreci devam etmekte olup Baro Başkanımız Sayın Av. Sevgi Başak Yeşil bizzat Çağlayan Adliyesinde hukuki süreci takip etmek ve mesleki dayanışma çerçevesinde destek sunmak için bulunmaktadır. Manisa Barosu olarak sürecin hukukun üstünlüğü ve adil yargılanma hakkı çerçevesinde yürütülmesi adına gelişmeleri yakından takip ettiğimizi kamuoyuna saygıyla duyururuz.

• Biat Etmeyiz Biz...

27 Mart 2025 Perşembe saat 12.00 de Manisa Adliye önünde basın açıklaması yapıyoruz ardından cübbelerimizle birlikte Baro Hizmet Binamıza yürüyoruz!

• Sayın Özgür Özel'e Yönelik Saldırı

Cumhuriyet Halk Partisi Genel Başkanı Sayın Özgür Özel'e yönelik saldırı, siyasetin demokrasi ve hoşgörü ortamına karşı **ağır bir tehdittir.**

İtibarsızlaştırma ve hedef gösterme içeren siyasi ifadelerin, bazı meczup kişiler tarafından bir görev gibi algılanarak toplumsal kutuplaşmayı derinleştirdiği ve bugünkü gibi saldırılara yol açtığı bilinmelidir.

Manisa Barosu olarak, hemşehrimiz **Sayın Özgür Özel'e geçmiş olsun dileklerimizi iletir, olayın hukuki sürecinin takipçisi olacağımızı belirtiriz.**

MANİSA BAROSU BAŞKANLIĞI
444 45 25
www.manisabarosu.org.tr

• Öldürme Yaşat, Katliam Yasasına Dur De

ÖLDÜRME YAŞAT, KATLİAM YASASINA DUR DE!

Anayasa Mahkemesi, kamuoyunda "Katliam Yasası" olarak bilinen 02.08.2024 tarihinde yürürlüğe giren Hayvanları Koruma Yasasının Anayasaya aykırı olup olmadığını 7 Mayıs Çarşamba günü esastan görüşecektir. Yaşam hakkı tüm canlılar için kutsaldır ve Anayasal güvence altına alınmalıdır! Bu yasa ya iptal edilecek ya da yüz binlerce hayvanın barınaklarda hapsolması ile topluca katliamına yargı eliyle onay verilmiş olacaktır. Anayasa Mahkemesinin yaşamdan yana karar vermesini, hukuk devleti olarak anayasal hak ve ilkelerle doğrudan çelişen bu yasanın tüm maddelerinin iptal edilmesini talep ediyoruz. Katliama dur demek için sürecin takipçisi olacağımızı kamuoyuna saygıyla duyururuz.

MANİSA BAROSU HAYVAN HAKLARI KOMİSYONU

MANİSA BAROSU BAŞKANLIĞI
444 45 25
www.manisabarosu.org.tr

Anayasa Mahkemesi, kamuoyunda "Katliam Yasası" olarak bilinen 02.08.2024 tarihinde yürürlüğe giren Hayvanları Koruma Yasasının Anayasaya aykırı olup olmadığını 7 Mayıs Çarşamba günü esastan görüşecektir. Yaşam hakkı tüm canlılar için kutsaldır ve Anayasal güvence altına alınmalıdır! Bu yasa ya iptal edilecek ya da yüz binlerce hayvanın barınaklarda hapsolması ile topluca katliamına yargı eliyle onay verilmiş olacaktır. Anayasa Mahkemesinin yaşamdan yana karar vermesini, hukuk devleti olarak anayasal hak ve ilkelerle doğrudan çelişen bu yasanın tüm maddelerinin iptal edilmesini talep ediyoruz. Katliama dur demek için sürecin takipçisi olacağımızı kamuoyuna saygıyla duyururuz.

• Merhum Ferdi Zeyrek'in Anısına Saldırı

BASINA VE KAMUOYUNA DUYURU

Büyükşehir Belediye Başkanımız Merhum Ferdi Zeyrek'in vefatı üzerine Yeni Akit Gazetesi Haber Müdürü Zekeriya SAY tarafından yapılan sosyal medya paylaşımlarına dair **Halkı Kin ve Düşmanlığa Tahrik veya Aşağılama, Kişinin Hatırasına Hakaret Suçlarından** iddianame düzenlenerek kamu davası açılmasını sağlamak üzere baromuzca **Manisa Cumhuriyet** Başsavcılığına suç duyurusunda bulunulmuştur. Kamuoyunun Bilgilerine Sunarız.

MANİSA BAROSU BAŞKANLIĞI
444 45 25
www.manisabarosu.org.tr

Büyükşehir Belediye Başkanımız Merhum Ferdi Zeyrek'in vefatı üzerine Yeni Akit Gazetesi Haber Müdürü Zekeriya SAY tarafından yapılan sosyal medya paylaşımlarına dair Halkı Kin ve Düşmanlığa Tahrik veya Aşağılama, Kişinin Hatırasına Hakaret Suçlarından iddianame düzenlenerek kamu davası açılmasını sağlamak üzere baromuzca Manisa Cumhuriyet Başsavcılığına suç duyurusunda bulunulmuştur. Kamuoyunun Bilgilerine Sunarız.

• Zeytini, Ormanı, Doğayı Korumak, Yaşama Hakkını Savunmak Mesleki Sorumluluğumuzdur

ZEYTİNİ, ORMANI, DOĞAYI KORUMAK, YAŞAMA HAKKINI SAVUNMAK MESLEKİ SORUMLULUĞUMUZDUR

Enerji ve maden projelerinde izin süreçlerini kolaylaştırmayı hedefleyen, doğaya, biyoçeşitliliğe, yaşam alanlarına ciddi etkiler doğurması muhtemel olan ve zeytinlikleri özel şirketlerin madencilik faaliyetlerine açacak olan Kanun Teklifi'nin Türkiye Büyük Millet Meclisi komisyon görüşmeleri sırasında; bu yasa teklifine karşı hukuki bir sorumluluk üstlenen ve komisyon toplantısına demokratik bir şekilde katılmak isteyen Türkiye Barolar Birliği Çevre ve Kent Hukuku Komisyonu üyesi meslektaşlarımızın sözlü ve fiziki saldırılara maruz kaldığını; ayrıca meslektaşlarımız Av. Yakup Şekip Okumuşoğlu ve Av. Reşat Murat Genç'in yerde sürüklenerek fiziki saldırıya maruz kaldığını üzüntü ve endişeyle öğrenmiş bulunuyoruz.
Bugün, meclis komisyonlarında görüşülmeye başlayan bu teklif, aynı zamanda yaşamı, toprağı ve ortak geleceğimizi savunmak için yaşam savunucuları, köylüler, doğa dostları ve meslektaşlarımızın "Bu Toprak Torbaya Sığmaz" diyerek Ankara'da Meclis önünde bir araya geldi. Kamu yararını esas alması gereken yasama süreçlerinde, özellikle çevre ve yaşam hakkı gibi temel değerlere ilişkin düzenlemelerde, farklı görüşlerin ifade edilmesi demokratik işleyişin olmazsa olmazıdır. Aynı şekilde bu hakkı korumak, doğaya zarar verecek nitelikleri düzenlemelere karşı görüş belirtmek ve mücadele etmek de avukatların görevleri arasındadır ve mesleki sorumluluğumuzdur. Meclis çatısı altında şiddetin ve tahammülsüzlüğün kendine yer bulması, toplumun ortak geleceğine yönelik sağlıklı bir karar alma sürecine zarar vermektedir.
Manisa Barosu olarak; meslektaşlarımıza yönelik saldırıları en güçlü şekilde kınıyor, TBMM çatısı altında tüm tarafların barışçıl, çoğulcu ve katılımcı bir anlayışla sürece dahil edilmesi gerektiğini bir kez daha vurguluyoruz.
Kamuoyunun bilgisine saygıyla sunarız.

MANİSA BAROSU BAŞKANLIĞI
444 45 25
www.manisabarosu.org.tr

Enerji ve maden projelerinde izin süreçlerini kolaylaştırmayı hedefleyen, doğaya, biyoçeşitliliğe, yaşam alanlarına ciddi etkiler doğurması muhtemel olan ve zeytinlikleri özel şirketlerin madencilik faaliyetlerine açacak olan Kanun Teklifi'nin Türkiye Büyük Millet Meclisi komisyon görüşmeleri sırasında; bu yasa teklifine karşı hukuki bir sorumluluk üstlenen ve komisyon toplantısına demokratik bir şekilde katılmak isteyen Türkiye Barolar Birliği Çevre ve Kent Hukuku Komisyonu üyesi meslektaşlarımızın sözlü ve fiziki saldırılara maruz kaldığını; ayrıca meslektaşlarımız Av. Yakup Şekip Okumuşoğlu ve Av. Reşat Murat Genç'in yerde sürüklenerek fiziki saldırıya maruz kaldığını üzüntü ve endişeyle öğrenmiş bulunuyoruz.
Bugün, meclis komisyonlarında görüşülmeye başlayan bu teklif, aynı zamanda yaşamı, toprağı ve ortak geleceğimizi savunmak için yaşam savunucuları, köylüler, doğa dostları ve meslektaşlarımızın "Bu Toprak Torbaya Sığmaz" diyerek Ankara'da Meclis önünde bir araya geldi. Kamu yararını esas alması gereken yasama süreçlerinde, özellikle çevre ve yaşam hakkı gibi temel değerlere ilişkin düzenlemelerde, farklı görüşlerin ifade edilmesi demokratik işleyişin olmazsa olmazıdır. Aynı şekilde bu hakkı korumak, doğaya zarar verecek nitelikleri düzenlemelere karşı görüş belirtmek ve mücadele etmek de avukatların görevleri arasındadır ve mesleki sorumluluğumuzdur. Meclis çatısı altında şiddetin ve tahammülsüzlüğün kendine yer bulması, toplumun ortak geleceğine yönelik sağlıklı bir karar alma sürecine zarar vermektedir.
Manisa Barosu olarak; meslektaşlarımıza yönelik saldırıları en güçlü şekilde kınıyor, TBMM çatısı altında tüm tarafların barışçıl, çoğulcu ve katılımcı bir anlayışla sürece dahil edilmesi gerektiğini bir kez daha vurguluyoruz.
Kamuoyunun bilgisine saygıyla sunarız.
Manisa Barosu
Çevre, Şehircilik ve Afet Komisyonu

Manisa Barosu
Avukat Hakları Komisyonu

• 17 Ağustos 1999 Depremini Unutmadık

Deprem kuşağında yer alan ülkemizde afetlere karşı hazırlıklı olunması gerektiği acı tecrübelerle ortaya çıkmıştır.

1999 yıllında Gölcük depreminin, 2003 yılında Bingöl depreminin, 2011 yılında Van depreminin, 2023 yılında Kahramanmaraş depremlerinin ve son olarak 10 Ağustos 2025 tarihinde Balıkesir depreminin yıkıcı etkisini yaşadığımız felaketler bizlere bir kez daha afetlere karşı hazırlıklı olmanın, bilim ve hukukun rehberliğinde güvenli yaşam alanları oluşturmanın hayati önemini göstermiştir.

17 Ağustos 1999 depreminin yıldönümünde bir kez daha ümidimiz, geçmiş hatalardan yola çıkılarak bilimsel verilere uygun yasal düzenlemelerin yapılarak hayata geçirilmesi, depremler üzerine açılan soruşturmaların sonuçlandırılarak suçlularının cezalandırılması, başta merkezi ve yerel yönetimler, ilgili kurum ve kuruluşlar olmak üzere ülke gerçeği olan deprem felaketine karşı tüm yetkililerin duyarlı olmaları ve ivedilikle gerekli önlemleri almalarıdır.

Manisa Barosu olarak 17 Ağustos 1999 Marmara Depremi'nin yıl dönümünde, hayatını kaybeden vatandaşlarımızı rahmetle anıyor, ailelerine ve yakınlarına başsağlığı diliyor, deprem gerçeğini unutmadan; toplumsal farkındalığın artırılması, afetlere karşı hukuki ve kurumsal sorumlulukların yerine getirilmesi ve benzeri acıların tekrar yaşanmaması için çalışmalarımızı kararlılıkla sürdüreceğimizi kamuoyuna saygıyla duyuruyoruz.

• 4 Ekim Dünya Hayvanları Koruma Günü

4 Ekim Dünya Hayvanları Koruma Günü,
Tüm canlıların yaşam hakkına saygının ve doğayla uyum içinde var olmanın önemini hatırlatan özel bir gündür.
Ne yazık ki ülkemizde ve dünyada hayvanlara yönelik kötü muamele, ihmâl ve şiddet olayları hâlâ ciddi bir sorun olmaya devam etmektedir.

Hayvanların yaşama, beslenme ve korunma hakları; insanın yaşam alanı ve varlığıyla birlikte değerlendirilmeli, toplumsal yaşamın ayrılmaz bir parçası olarak kabul edilmelidir.
Hayvanlara karşı işlenen suçların, sadece hayvanlara değil, insanlık değerlerine yönelmiş bir saldırı olduğu unutulmamalıdır.

Manisa Barosu olarak;

- Hayvanların mal değil, can olduğunu,
- Hayvana karşı her türlü kötü muamelenin ve şiddetin cezai yaptırıma tabi olması gerektiğini,
- 5199 Sayılı Hayvanları Koruma Kanunu'nun etkin biçimde uygulanmasının zorunluluğunu,
- Yerel yönetimlerin hayvanların yaşam koşullarını iyileştirmeye yönelik sorumluluklarını yerine getirmesinin önemini bir kez daha vurguluyoruz.

Hayvanların yaşam hakkının korunması, yalnızca bir vicdan meselesi değil, aynı zamanda bir hukuk ve insanlık görevidir.
Toplumun her kesimini, bu sorumluluğu sahiplenmeye; şiddetin, ihmâlin ve duyarsızlığın karşısında durmaya davet ediyoruz.

Manisa Barosu, her canlının yaşam hakkını savunmaya,
hukukun, adaletin ve vicdanın yanında olmaya kararlılıkla devam edecektir.

Kamuoyuna saygıyla duyururuz.

• 3 Aralık Engelliler Günü Mesajı

Manisa Barosu olarak Engelliler Haftası'nı, engelli bireylerin haklarının korunması, yaşamın tüm alanlarına eşit ve erişilebilir şekilde katılımlarının sağlanması gerektiğini bir kez daha vurgulama fırsatı olarak görüyoruz.Engellerin değil, engellenmişliklerin sorun olduğunu biliyor;
hukukun üstünlüğü ve adalet ilkeleri doğrultusunda; engelli bireylerin temel hak ve özgürlüklerini güçlendirmeye yönelik tüm çalışmaların takipçisi olmaya devam edeceğimizi kamuoyuna saygıyla duyururuz.

• Özgürlükleri Daraltan Valilik Yasağı Baromuzun Açtığı Dava Sonucunda İptal Edildi

Baromuzun açtığı dava sonucunda, Manisa Valiliği'nin 21–25 Mart 2025 tarihleri arasında il genelinde her türlü toplantı, gösteri yürüyüşü ve basın açıklamasını yasaklayan kararı Manisa 1. İdare Mahkemesi tarafından iptal edilmiştir.
Mahkeme; genel nitelikli bu yasağın kanuni dayanağının bulunmadığını, ölçüsüz olduğunu ve demokratik toplum düzeniyle bağdaşmadığını açıkça tespit etmiştir.
Bu karar yalnızca bir iptal hükmü değil; aynı zamanda o tarihlerde yapılan toplantı, yürüyüş ve basın açıklamalarının hukuka aykırı olarak nitelendirilemeyeceğini tescilleyen, bu kapsamda açılabilecek olası soruşturmaların hukuki zeminini ortadan kaldıran bir karardır.
Manisa Barosu olarak;
Her koşulda hukukun üstünlüğünü, yurttaşların haklarını ve kamu yararını savunmaktan geri adım atmadığımızı; hukuksuzluğun karşısında, hukukun ve adaletin yanında dimdik durmaya devam edeceğimizi bir kez daha kamuoyuna ilan ediyoruz.

• Avukatın Ölümü, Hukukun Ölümü: Şiddete Son

Basın Açıklaması Duyurusu

AVUKATIN ÖLÜMÜ,
HUKUKUN ÖLÜMÜ:

ŞİDDETE SON!
CMK VE KDV
ADALETSİZLİĞİNE SON!

09.01.2026 tarihinde Manisa Adliyesi Vatandaş Girişinde Basın açıklaması yapılmıştır.

• Kadınların Öldürülmediği Tek Bir Gün Yok

Manisa Yunusemre ilçemizde, boşanma aşamasında olduğu eşi Hayrettin Karataş tarafından sokak ortasında silahla saldırıya uğrayan Pınar Karataş yaşamını yitirdi. Olay, Yunusemre ilçesi Mareşal Fevzi Çakmak Mahallesi'nde meydana geldi. Edinilen bilgilere göre Hayrettin Karataş, yanında getirdiği silahla Pınar Karataş'a ateş ederek boynundan vurdu. Ağır yaralanan Pınar Karataş, tüm müdahalelere rağmen kurtarılamadı.

Olay sonrası kaçan şüpheli Hayrettin Karataş, kısa süre içinde polis ekiplerince yakalandı. Şüphelinin ifadesi alınmış olup, henüz adliyeye sevki gerçekleştirilmemiştir. Hayatını kaybeden Pınar Karataş'ın cenazesi ise adli tıp morguna kaldırılmıştır.

Baro olarak soruşturma ve yargılama sürecinin etkin, şeffaf ve eksiksiz şekilde yürütülmesinin takipçisi olacağımızı kamuoyuna duyururuz.

• 8 Mart Dünya Kadınlar Günü Basın Açıklaması

MANİSA BAROSU 8 MART DÜNYA KADINLAR GÜNÜ

BASIN AÇIKLAMASI

Manisa Barosu Kadın ve Çocuk Hakları Komisyonu olarak tüm Kadınların 8 Mart Dünya Emekçi Kadınlar Gününü kutlayarak, **kadınlara yönelik her türlü ayrımcılığın kaldırılması, kadın erkek eşitliğinin sağlanması** ve **kadına yönelik şiddetin asgariye indirilmesi** gibi önemli amaçlara yönelik çalışmalar içinde olduğumuzu değerli Manisa Kamuoyunun bilgisine sunuyoruz.

8 Mart'lar, kadınların her türlü haklarına yönelik taleplerinin ve kadın sorunlarına çözüm önerilerinin bir kez daha dile getirildiği gün olarak kabul edilmektedir. Bu sorunlara dikkat çekmek için, Manisa Barosu Kadın Hakları Komisyonu üyeleri olarak bu yıl 8 Mart'ta bir kez daha,

"Laiklik, Demokrasi, Hukuk Devleti, Kadının İnsan Hakları"
ORTAK PAYDAMIZ
"Çağdaş Uygarlık Hedefine Ulaşmak"
TEMEL AMACIMIZ
"Atatürk Devrimleri" YOL HARİTAMIZ, diyoruz.

*** Kadına Yönelik Şiddete ve Kadın Cinayetlerine Son Demek İçin,**
*** Çocuk Gelinler Olmasın Demek İçin,**
*** Siyasette Eşit Temsil İstiyoruz Demek İçin, ELELE Veriyoruz.**

Kadınlara yönelik şiddetin artarak sürmesine engel olabilmek amacı ile tüm vatandaşları çıkarılan **6284 Sayılı Kanundan** yararlanmaya çağrıyoruz.**6284 Sayılı "Ailenin ve Kadına Karşı Şiddetin Önlen-mesine Dair Kanun"** şiddet mağduru koruma kapsamını genişletmiş, evli olmayan kadını, eski nişanlıyı ve hatta şiddet mağduru çocukları da koruma kapsamına almıştır.

Kanun sadece fiziksel şiddeti değil sözlü, ekonomik, cinsel, psikolojik şiddete karşı da koruma sağla-maktadır.Hatta internet ve telefon aracılığı ile büyük korku, çaresizlik durumu yaratılması halinde dahi bu Kanun'dan yararlanılabilecek, müracaat halinde delil veya belge aranmaksızın tedbir alınabilecektir.Bu Kanunu toplama duyurma ve aydınlatma görevimizin bilinci yanında tüm vatandaşlarımızı şiddet vakalarını kolluk kuvvetlerine yada resmi mercilere bildirme, tüm resmi kurumları da şiddet vakalarıyla ilgili önlem almaya yönelik işlem başlatmaya davet ediyoruz.6284 Sayılı Yasanın Koruyucu Önlem ve Tedbirlerinden yararlanmaya her kadının hakkı bulunduğunu ancak bu hakkın kullanılmadığı zaman bir mesafe alınamayacağının ve bu anlamda 6284 Sayılı Yasa'nın 14.maddesinde belirtilen, uzman personelin görev yaptığı ve 7 gün 24 saat esasına dayalı görev yapacak "Şiddet Önleme ve İzleme Merkezlerinin" hayata geçirilmesini "Aile ve Sosyal Politikalar Bakanlığı'ndan" önem ve aciliyetle beklediğimizin altını çizmek istiyoruz.

En azından kendi ilimizde Kadın cinayetlerini önleme ve kadına yönelik her türlü şiddetin ve ayrımcılığın önüne geçme hedefi için çalıştığımız ve bunu başardığımız zaman Manisa İlinde kocası tarafından sırtından bıçaklanarak katledilen Şefika ETİK,ve diğer iz bırakmış Ayşe Paşalı, Güldünya gibi tüm mağdurların yattıkları yerde huzur bulacağını düşünerek bir nebze olsun teselli olabiliriz.

• OkullardaYaşanan Silahlı Saldırı Olayları Hakkında

BASINA VE KAMUOYUNA

Son günlerde Şanlıurfa ve Kahramanmaraş'ta okullarda yaşanan silahlı saldırı olayları, yalnızca bireysel suç vakaları olarak değerlendirilemeyecek kadar derin ve yapısal bir sorunu işaret etmektedir. Çocukların en güvende olması gereken alanlar olan okulların, şiddetin hedefi haline gelmesi kabul edilemez.

Bu olaylar, kontrolsüz bireysel silahlanmanın toplum güvenliği açısından ne denli büyük bir tehdit oluşturduğunu bir kez daha gözler önüne sermiştir. Silaha erişimin kolaylaştırıldığı, denetimin zayıflatıldığı her ortamda, en ağır bedeli toplumun en korunmasız kesimleri olan çocuklar ödemektedir. Devletin asli yükümlülüklerinden biri, yurttaşlarının yaşam hakkını korumaktır. Bu yükümlülük, çocuklar söz konusu olduğunda daha da ağırlaşmaktadır.

Öte yandan, eğitimde eşitlik ve güvenlik ilkesi, yalnızca fiziki koşulların sağlanmasıyla sınırlı değildir. Çocukların korku ve kaygı duymadan eğlen alabilecekleri bir ortam yaratmak, kamusal sorumluluğun temelidir. Sosyoekonomik eşitsizliklerin derinleştiği, eğitim politikalarının bilimsel ve kamusal niteliğini yitirdiği bir düzende, şiddet olaylarının artması tesadüf değildir.

Toplumda giderek yaygınlaşan şiddete özendirme ve normalleştirme kültürü, bu tür olayların zemININI beslemektedir. Medyada, dijital platformlarda ve gündelik dilde şiddetin sıradanlaştırılması; gençleri ve çocukları doğrudan etkilemekte, çözüm yerine şiddeti bir araç olarak sunmaktadır. Bu durum, yalnızca bireysel değil, aynı zamanda kültürel ve politik bir sorundur.

MANİSA BAROSU BAŞKANLIĞI
444 45 25
www.manisabarosu.org.tr

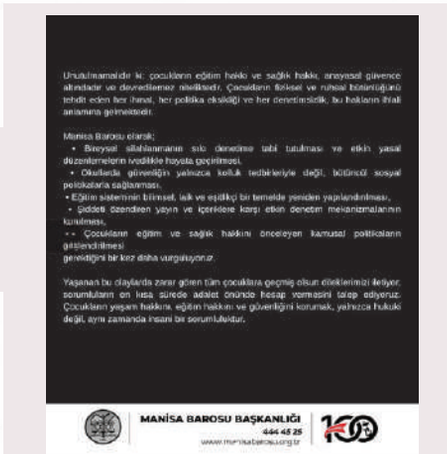

Unutulmamalıdır ki; çocukların eğitim hakkı ve sağlık hakkı, ertelenemez güvence altındadır ve devredilemez niteliktedir. Çocukların fiziksel ve ruhsal bütünlüğünü tehdit eden her ihmal, her politika eksikliği ve her denetimsizlik, bu hakların ihlali anlamına gelmektedir.

Manisa Barosu olarak;
• Bireysel silahlanmanın sıkı denetime tabi tutulması ve etkin yasal düzenlemelerin ivedilikle hayata geçirilmesi,
• Okullarda güvenliğin yalnızca kolluk tedbirleriyle değil, bütüncül sosyal politikalarla sağlanması,
• Eğitim sisteminin bilimsel, laik ve eşitlikçi bir temelde yeniden yapılandırılması,
• Şiddeti özendiren yayın ve içeriklere karşı etkin denetim mekanizmalarının kurulması,
•• Çocukların eğitim ve sağlık hakkını önceleyen kamusal politikaların geliştirilmesi
gerektiğini bir kez daha vurguluyoruz.

Yaşanan bu olaylarda zarar gören tüm çocuklara geçmiş olsun dileklerimizi iletiyor, sorumluların en kısa sürede adalet önünde hesap vermesini talep ediyoruz. Çocukların yaşam hakkını, eğitim hakkını ve güvenliğini korumak, yalnızca hukuki değil, aynı zamanda insani bir sorumluluktur.

MANİSA BAROSU BAŞKANLIĞI
444 45 25
www.manisabarosu.org.tr

• Adalet Bakanımızın Yapay Zeka Açıklamaları Hakkında

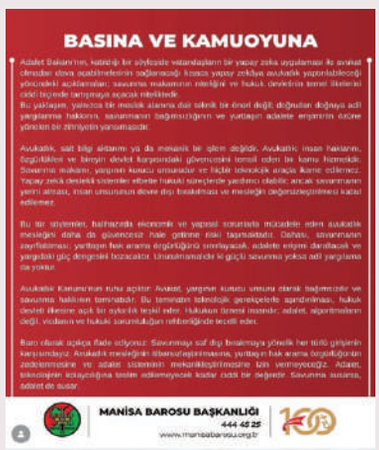

BASINA VE KAMUOYUNA

Adalet Bakanımın, katıldığı bir söyleşide vatandaşların bir yapay zeka uygulaması ile avukat olmadan davaya açabilmelerinin sağlanacağı kısaca yapay zekâya avukatlık yaptırılabileceği yönündeki açıklamaları, savunma makamının niteliğini ve hukuk denetimi temel ilkelerini ciddi biçimde tartışmaya açacak nitelikteydi.
Bu yaklaşım, yalnızca bir mesleki alanla ilgili teknik bir önerdi değil, doğrudan doğruya adil yargılanma hakkının, savunmanın bağımsızlığının ve yurttaşın adalete erişiminin özüne yönelen bir müdahale yansımasıydı.

Avukatlık, salt bilgi aktarımı ya da mekanik bir işlem değildir. Avukatlık insan haklarını, özgürlükleri ve bireyin devlet karşısındaki güvencesini temsil eden bir kamu hizmetidir. Savunma makamı, yargının kurucu unsurudur ve hiçbir teknolojik araçla ikame edilemez. Yapay zekâ destekli sistemler elbette hukuki süreçlerde yardımcı olabilir; ancak savunmanın yerini almaz, insan unsurunun devre dışı bırakılması ve mesleğin değersizleştirilmesi kabul edilemez.

Bu bir söylemden, hatta sadece ekonomik ve yapısal sorunlarla mücadele eden avukatlık mesleğini daha da güvencesiz hale getirme riski taşımaktadır. Dahası, savunmanın zayıflatılması; yurttaşın hak arama özgürlüğünü sınırlayacak, adalete erişimi daraltacak ve yargıdaki güç dengesini bozacaktır. Unutulmamalıdır ki güçlü savunma yoksa adil yargılama da yoktur.

Avukatlık Kanunumun ruhu açıktır: Avukat, yargının kurucu unsuru olarak bağımsızdır ve savunma hakkının temininden, bu temininin teknolojik gerekçelerle aşındırılması, hukuk devleti ilkesine açık bir aykırılık teşkil eder. Hukukun özünü insandır; adalet, algoritmaların değil, vicdanın ve hukuki sorumluluğun rehberliğinde tecelli eder.

Baro olarak açıkça ifade ediyoruz: Savunmayı saf dışı bırakmaya yönelik her türlü girişimin karşısındayız. Avukatlık mesleğinin tasfiyeleştirilmesine, yurttaşın hak arama özgürlüğünün zedelenmesine ve adalet sisteminin mekanikleştirilmesine izin vermeyeceğiz. Adalet, teknolojinin kolaylığına teslim edilemeyecek kadar ciddi bir değerdir. Savunma susarsa, adalet de susar.

MANİSA BAROSU BAŞKANLIĞI
444 45 25
www.manisabarosu.org.tr

• Savunma Hakkı Yapay Zekaya Devredilemez

ORTAK AÇIKLAMA

SAVUNMA HAKKI YAPAY ZEKÂYA DEVREDİLEMEZ!

Adalet Bakanı Akın Gürlek tarafından bir söyleşide dile getirilen "yargıda yapay zekâ kullanımı" ve "vatandaşların hukukî süreçlere erişiminde yapay zekâ desteği" başlıklı projeler, barolar tarafından dikkatle izlenmektedir. Bu yaklaşımın, yargı sisteminin temel güvenceleri üzerindeki etkilerinin dikkatle değerlendirilmesi gerekmektedir.

Adil yargılanma hakkı; bağımsız ve tarafsız yargı önünde, savunma hakkının etkin kullanımı ve hakkaniyete uygun yargılama güvenceleriyle birlikte korunması gereken temel bir ilkedir. Bu güvencelerin zayıflaması, hukuk güvenliğini ve yargıya duyulan güveni doğrudan sarsar.

Avukatlık Kanunu'nun 1. maddesi uyarınca avukatlık; kamu hizmeti niteliğinde olup yargının kurucu unsurlarından bağımsız savunmayı temsil eder. Aynı Kanun'un 35. maddesi ile hukukî mütalaa verme, yargı mercileri nezdinde hakları dava ve savunma ile adlî işlemleri takip etme yetkisi münhasıran avukatlara aittir.

Kanun'un 2. maddesinde belirtilen amaç; hukukî ilişkilerin düzenlenmesi, uyuşmazlıkların adalet ve hakkaniyetle çözülmesi ve "hukuk kurallarının tam olarak uygulanmasının sağlanmasıdır. Bu amaç, ancak etik ilkeler, meslekî sorumluluk ve vicdanî muhakeme ile hayata geçirilebilir.

Vatandaşların avukat yardımı olmaksızın yapay zekâ üzerinden hukukî destek almasına imkân tanıyan uygulamalar, savunma hakkının özüne doğrudan

1 / 3

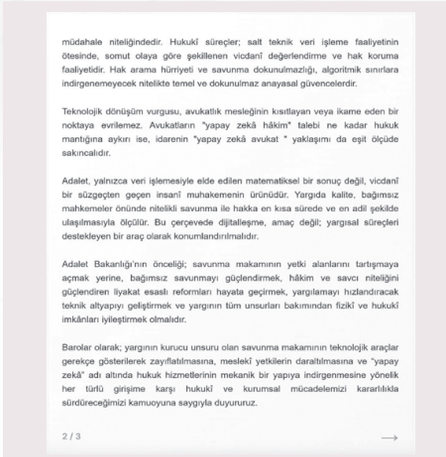

müdahale niteliğindedir. Hukukî süreçler; salt teknik veri işleme faaliyetinin ötesinde, somut olaya göre şekillenen vicdanî değerlendirme ve hak koruma faaliyetidir. Hak arama hürriyeti ve savunma dokunulmazlığı, algoritmik sınırlara indirgenemeyecek nitelikte temel ve dokunulmaz anayasal güvencelerdir.

Teknolojik dönüşüm vurgusu, avukatlık mesleğinin kısıtlayan veya ikame eden bir noktaya evrilemez. Avukatların "yapay zekâ hâkim" talebi ne kadar hukuk mantığına aykırı ise, idarenin "yapay zekâ avukat " yaklaşımı da eşit ölçüde sakıncalıdır.

Adalet, yalnızca veri işlemesiyle elde edilen matematiksel bir sonuç değil, vicdanî bir süzgeçten geçen insanî muhakemenin ürünüdür. Yargıda kalite, bağımsız mahkemeler önünde nitelikli savunma ile hakka en kısa sürede ve en adil şekilde ulaşılmasıyla ölçülür. Bu çerçevede dijitalleşme, amaç değil; yargısal süreçleri destekleyen bir araç olarak konumlandırılmalıdır.

Adalet Bakanlığı'nın önceliği; savunma makamının yetki alanlarını tartışmaya açmak yerine, bağımsız savunmayı güçlendirmek, hâkim ve savcı niteliğini güçlendiren liyakat esaslı reformları hayata geçirmek, yargılamayı hızlandıracak teknik altyapıyı geliştirmek ve yargının tüm unsurları bakımından fizikî ve hukukî imkânları iyileştirmek olmalıdır.

Barolar olarak; yargının kurucu unsuru olan savunma makamının teknolojik araçlar gerekçe gösterilerek zayıflatılmasına, meslekî yetkilerin daraltılmasına ve "yapay zekâ" adı altında hukuk hizmetlerinin mekanik bir yapıya indirgenmesine yönelik her türlü girişime karşı hukukî ve kurumsal mücadelemizi kararlılıkla sürdüreceğimizi kamuoyuna saygıyla duyururuz.

2 / 3

1. Adana Barosu	27. Düzce Barosu	53. Malatya Barosu
2. Adıyaman Barosu	28. Edirne Barosu	54. Manisa Barosu
3. Afyonkarahisar Barosu	29. Elazığ Barosu	55. Mersin Barosu
4. Ağrı Barosu	30. Erzincan Barosu	56. Muğla Barosu
5. Aksaray Barosu	31. Erzurum Barosu	57. Muş Barosu
6. Amasya Barosu	32. Eskişehir Barosu	58. Nevşehir Barosu
7. Ankara Barosu	33. Gaziantep Barosu	59. Niğde Barosu
8. Antalya Barosu	34. Giresun Barosu	60. Ordu Barosu
9. Ardahan Barosu	35. Gümüşhane Barosu	61. Osmaniye Barosu
10. Artvin Barosu	36. Hakkari Barosu	62. Rize Barosu
11. Aydın Barosu	37. Hatay Barosu	63. Sakarya Barosu
12. Balıkesir Barosu	38. Iğdır Barosu	64. Samsun Barosu
13. Bartın Barosu	39. Isparta Barosu	65. Siirt Barosu
14. Batman Barosu	40. İstanbul Barosu	66. Sinop Barosu
15. Bayburt Barosu	41. İzmir Barosu	67. Sivas Barosu
16. Bilecik Barosu	42. Kahramanmaraş Barosu	68. Şanlıurfa Barosu
17. Bingöl Barosu	43. Karabük Barosu	69. Şırnak Barosu
18. Bitlis Barosu	44. Kars Barosu	70. Tekirdağ Barosu
19. Bolu Barosu	45. Kastamonu Barosu	71. Tokat Barosu
20. Burdur Barosu	46. Kayseri Barosu	72. Trabzon Barosu
21. Bursa Barosu	47. Kırklareli Barosu	73. Tunceli Barosu
22. Çanakkale Barosu	48. Kırşehir Barosu	74. Uşak Barosu
23. Çankırı Barosu	49. Kilis Barosu	75. Van Barosu
24. Çorum Barosu	50. Kocaeli Barosu	76. Yalova Barosu
25. Denizli Barosu	51. Konya Barosu	77. Yozgat Barosu
26. Diyarbakır Barosu	52. Kütahya Barosu	78. Zonguldak Barosu

3 / 3

• Bolu Kartalkaya Yangını Açıklaması

Bolu Kartalkaya'da bulunan bir otelde çıkan yangın neticesinde 66 kişinin hayatını kaybettiğini ve 51 kişinin yaralandığını büyük bir üzüntü ile öğrendik.

Yaşanan felaket öncesinde gerekli önlemlerin alındığı ve denetimlerin yapıldığını umuyor, yangına ilişkin adli ve idari soruşturmaların etkili bir şekilde yapılarak kamu oyu ile ivedilikle paylaşılmasını diliyoruz.

Yangında hayatını kaybeden yurtdaşlarımıza Allah'tan rahmet, ailelerine sabır ve başsağlığı, yaralılara ise acil şifalar diliyoruz

• Manisa Büyükşehir Belediye Başkanımız Sayın Ferdi Zeyrek'in Vefatı

Manisa Büyükşehir Belediye Başkanımız **Sayın Ferdi Zeyrek**'in yaşam mücadelesini kaybettiğini üzüntü ile öğrendik.

Kısa görev süresi içerisinde yürüttüğü çalışmalarla Manisalıların takdirini kazanan ve hemşerilerimizin gönlünde ayrı bir yer edinen Başkanımıza her daim müteşekkir olacağız.

Başkanımıza Allah'tan rahmet, kederli ailesine, tüm sevenlerine, hemşerilerimize başsağlığı ve sabır diliyoruz.

• Milletimizin Başı Sağolsun

Azerbaycan'dan ülkemize gelmek üzere havalanan askeri kargo uçağımızın Gürcistan - Azerbaycan sınırında düşmesinden derin bir üzüntü duyuyor, şehit olan kahraman askerlerimize Allah'tan rahmet; ailelerine, yakınlarına ve milletimize baş sağlığı diliyoruz.

• Şehzadeler Belediye Başkanımız Sayın Gülşah Durbay'ın Vefatı

Şehzadeler Belediye Başkanı **Sayın Gülşah Durbay**'ın aramızdan ayrıldığını büyük bir üzüntü ile öğrenmiş bulunmaktayız.

Manisa'nın ilk kadın belediye başkanı olarak kısa görev süresi içerisinde büyük bir özveri ile verdiği hizmetleri, bir hukukçu olarak kadın hakları mücadelesine vermiş olduğu destek ve Baromuz ile ortak çalışmaları için daima müteşekkir olacağız.

Merhume Şehzadeler Belediye Başkanımız Sayın Gülşah Durbay'a Allah'tan rahmet, kederli ailesi ile tüm sevenlerine ayrıca tüm hemşerilerimize başsağlığı dileriz.

• Milletimizin Başı Sağolsun

Yalova'da DEAŞ terör örgütüne yönelik yürütülen operasyon sırasında çıkan çatışmada şehit olan kahraman polislerimize Allah'tan rahmet; ailelerine ve yakınlarına başsağlığı, yaralı polislerimize acil şifalar diliyoruz.

• Manisa Barosu, 100. Yılını Gururla Kutluyor.

1 Mayıs 1925 tarihinde kurulan, adaletin ve hukukun üstünlüğünü savunarak bir asrı geride bırakan Manisa Barosu, 100. yılını gururla kutluyor. Kuruluşundan bu yana hukukun teminatı olan avukatlarıyla, toplumun vicdanı ve adaletin sesi olmayı sürdüren Baromuz, geçmişten aldığı güçle geleceğe umutla yürümektedir. Hukuka, insan haklarına ve meslek onuruna olan bağlılığıyla örnek teşkil eden tüm meslektaşlarımızı saygı ve minnetle selamlıyoruz.
Nice yüzyıllara…

• Önce Hukuk Sonra Avukatlar Bir Gün Herkese Lazım Olur

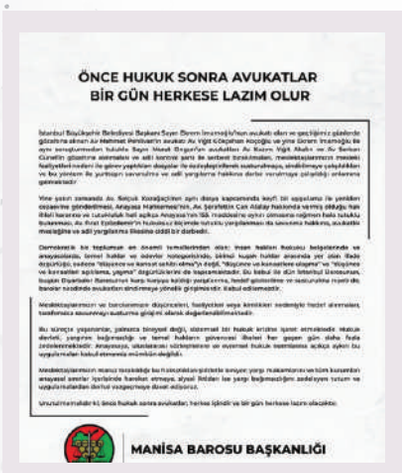

İstanbul Büyükşehir Belediyesi Başkanı Sayın Ekrem İmamoğlu'nun avukatı olan ve geçtiğimiz günlerde gözaltına alınan Av Mehmet Pehlivan'ın avukatı Av Yiğit Gökçehan Koçoğlu ve yine Ekrem İmamoğlu ile aynı soruşturmadan tutuklu Sayın Murat Ongun'un avukatları Av Kazım Yiğit Akalın ve Av Serkan Günel'in gözaltına alınmaları ve adli kontrol şartı ile serbest bırakılmaları, meslektaşlarımızın mesleki faaliyetleri nedeni ile görev yaptıkları dosyalar ile özdeşleştirilerek susturulmaya, sindirilmeye çalışıldıkları ve bu yöntem ile yurttaşın savunulma ve adil yargılama hakkına darbe vurulmaya çalışıldığı anlamına gelmektedir.

• Meslektaşlarımızın Yargı Süreçleri Hakkında

Meslektaşlarımız Av.Mehmet Pehlevan'ın avukatlık faaliyeti nedeniyle tutuklanmasının ardından, benzer gerekçelerle Av.Orhan Büyükhatipoğlu'nun gözaltına alınması, gazeteci Fatih Altaylı'nın tutuklanmasının ardından gazeteci Timur Soykan'ın gözaltına alınması; ve bunlarla birlikte özellikle Cumhuriyet Halk Partili belediye başkanları başta olmak üzere halkın seçilmiş yöneticilerinin adeta peşi sıra gözaltına alınması ve tutuklanması durumlarını hukukçu kimliğimiz, hak-hukuk- adalet inancımız, Anayasa'nın barolara tevdi ve emanet ettiği görev ve sorumluluk sebebiyle kaygıyla izliyoruz.
Özgürlüğü sınırlayan güvenlik tedbirlerinin yalnızca zorunlu ve istisnai durumlarda alınması gerekliliği, bu gözaltı ve tutuklamaların, kişilerin haber alma, aydınlanma, savunulma, lekelenmeme, seçme ve seçilme haklarına ağır darbe vurduğu gözetildiğinde, hukuk devleti, yargı bağımsızlığı ve demokrasi kültürü için sonuçlarının ağır ve geri dönülmez olduğunu düşünüyoruz.
Manisa Barosu olarak süreci endişe ile yakından takip ettiğimizi kamuoyu ile paylaşıyoruz.

• İstanbul Barosunun Yanındayız

Türkiye'nin ilk barosu olan ve kuruluş tarihi her yıl avukatlar günü olarak kutlanan İstanbul Barosu ülkemizin bir parçasıdır. Ülkemize ve mesleğimize sahip çıkmak için İstanbul Barosunun yanındayız. Temel insan haklarının teminatı olan barolara müdahale kabul edilemez. Yasa maddelerinin anlamından uzaklaştırılarak müdahalenin haklı kılınmaya çalışılması kabul edilemez.
Manisa Barosu olarak hukukun üstünlüğü, düşünce ve ifade özgürlüğü gibi Anayasal güvence sahip temel insan haklarını savunmak adına İstanbul Barosunun tüm kurul ve üyelerinin yanında olduğumuzu, yapılan müdahaleyi hukuka aykırı bulduğumuzu ve kabul etmediğimizi kamuoyuna saygı ile bildiririz.

İstanbul Barosu Başkanı ve Yönetim Kurulu Üyelerinin insan hak ve özgürlüklerini hatırlatan bir açıklama nedeniyle görevden alınmalarına ilişkin karar, hukuka, halkın savunma hakkına ve barolaın bağımsızlığına açık bir müdahaledir!

Verilen bu hukuka aykırı karar, yalnızca İstanbul Barosu'na değil, tüm barolara avukatlara avukatlık mesleğine ve yargının kurucu unsuru olan bağımsız savunmaya ve aslında vatandaşlarımızın da hak arama özgürlüklerine yapılan bir saldırıdır. Demokratik usüllerle seçilmiş, bağımsız savunmayı temsil eden ve hukukun üstünlüğünü sağlamak için savunma görevini yerine getiren İstanbul Barosu Yönetimi ve İstanbul Barosu Avukatlarının yanındayız.

Manisa Barosu olarak, meslektaşlarımızın ve İstanbul Barosu'nun yanında olduğumuzu güçlü bir şekilde ifade ediyoruz!

• Hukuk Devletine, Yargı Bağımsızlığına, Demokrasiye Aykırı Güvenlik Tedbirleri

KAMUOYUNA

Meslektaşlarımız Av.Mehmet Pehlevan'ın avukatlık faaliyeti nedeniyle tutuklanmasının ardından, benzer gerekçelerle Av.Orhan Büyükhatipoğlu'nun gözaltına alınması, gazeteci Fatih Altaylı'nın tutuklanmasının ardından gazeteci Timur Soykan'ın gözaltına alınması ve bunlarla birlikte özellikle Cumhuriyet Halk Partili belediye başkanları başta olmak üzere halkın seçilmiş yöneticilerinin adeta peşi sıra gözaltına alınması ve tutuklanması durumlarını hukukçu kimliğimiz, hak-hukuk- adalet inancımız, Anayasa'nın barolara tevdi ve emanet ettiği görev ve sorumluluk sebebiyle kaygıyla izliyoruz.

Özgürlüğü sınırlayan güvenlik tedbirlerinin yalnızca zorunlu ve istisnai durumlarda alınması gerekliliği, bu gözaltı ve tutuklamaların, kişilerin haber alma, aydınlanma, savunulma, lekelenmeme, seçme ve seçilme haklarına ağır darbe vurduğu gözetildiğinde, hukuk devleti, yargı bağımsızlığı ve demokrasi kültürü için sonuçlarının ağır ve geri dönülmez olduğunu düşünüyoruz.

Manisa Barosu olarak süreci endişe ile yakından takip ettiğimizi kamuoyu ile paylaşıyoruz.

MANİSA BAROSU BAŞKANLIĞI

Meslektaşlarımız Av.Mehmet Pehlevan'ın avukatlık faaliyeti nedeniyle tutuklanmasının ardından, benzer gerekçelerle Av.Orhan Büyükhatipoğlu'nun gözaltına alınması, gazeteci Fatih Altaylı'nın tutuklanmasının ardından gazeteci Timur Soykan'ın gözaltına alınması ve bunlarla birlikte özellikle Cumhuriyet Halk Partili belediye başkanları başta olmak üzere halkın seçilmiş yöneticilerinin adeta peşi sıra gözaltına alınması ve tutuklanması durumlarını hukukçu kimliğimiz, hak-hukuk- adalet inancımız, Anayasa'nın barolara tevdi ve emanet ettiği görev ve sorumluluk sebebiyle kaygıyla izliyoruz.

Özgürlüğü sınırlayan güvenlik tedbirlerinin yalnızca zorunlu ve istisnai durumlarda alınması gerekliliği, bu gözaltı ve tutuklamaların, kişilerin haber alma, aydınlanma, savunulma, lekelenmeme, seçme ve seçilme haklarına ağır darbe vurduğu gözetildiğinde, hukuk devleti, yargı bağımsızlığı ve demokrasi kültürü için sonuçlarının ağır ve geri dönülmez olduğunu düşünüyoruz.

Manisa Barosu olarak süreci endişe ile yakından takip ettiğimizi kamuoyu ile paylaşıyoruz.

• Genç Avukatlara Sağlanan Bağ-Kur Prim Desteğinin Kaldırılmasına Dair Açıklama

19 Aralık 2025 tarihli Resmî Gazete'de yayımlanan 7566 sayılı Kanun ile sosyal güvenlik mevzuatında önemli bir değişiklik gerçekleştirilmiştir.

Bu düzenleme kapsamında 5510 sayılı Kanunun 81. maddesinin birinci fıkrasının (k) bendi yürürlükten kaldırılmış; böylece 18-29 yaş arası genç girişimcilere tanınan ve aynı zamanda vergi muafiyetinden yararlanan genç avukatları da kapsayan bir yıllık BAĞ-KUR prim desteği 1 Ocak 2026 tarihi itibarıyla sona ermiştir.

Savunma makamının bağımsızlığı yalnızca yargısal ve kurumsal düzenlemelerle değil, aynı zamanda ekonomik bağımsızlığın sağlanmasıyla mümkündür. Genç avukatların mesleğe başlangıç döneminde karşılaştıkları yüksek prim ve vergi yükleri, mesleğin onuruna uygun ve sürdürülebilir bir şekilde icrasının önünde ciddi bir engel oluşturmaktadır.

BAĞ-KUR genç girişimci desteğinin kaldırılması, özellikle sermaye birikimi olmayan yeni meslektaşlarımızın mesleki faaliyetlerini özgürce sürdürebilmelerine yönelik ekonomik teminatları zayıflatmakta; savunmanın bağımsızlığını dolaylı olarak geriletme riski taşımaktadır.

Savunma, ancak ekonomik baskılardan ve yapısal eşitsizliklerden arındırılmış bir zeminde bağımsızlığını tam anlamıyla gösterebilir. Bu nedenle genç avukatlara yönelik desteklerin ortadan kaldırılması, yalnızca bireysel bir hak kaybı değil, savunma makamının demokratik işlevi bakımından da kaygı verici bir gelişmedir.

Manisa Barosu olarak savunmanın toplumsal işlevini korumak adına, genç meslektaşlarımız üzerinde oluşacak ekonomik baskıların azaltılması gerektiğine inanıyor ve yürürlükten kaldırılan desteğin yeniden düzenlenmesi için gerekli iradenin ortaya konulmasını talep ediyoruz.

• İzmir Barosunun Yanındayız

İZMİR BAROSUNUN YANINDAYIZ!

İzmir Barosu Başkanı ve Yönetim Kurulu üyeleri hakkında başlatılan soruşturma; 19 Mart sürecinde yapılan hak temelli açıklamalar, ceza infaz kurumlarında tespit edilen hak ihlallerinin kamuoyuyla paylaşılması ve baro yöneticilerinin demokratik protestolara ilişkin açıklamaları gerekçe gösterilerek yürütülmektedir.

Başlatılan soruşturma, yalnızca bir baroyu değil; savunma mesleğini, baroların bağımsızlığını ve hukuk devleti ilkesini ilgilendirmektedir.

19 Mart sürecinde yaşanan toplumsal olaylara ilişkin yapılan hak temelli değerlendirmeler ve açıklamalar, demokratik toplum düzeninin ve ifade özgürlüğünün doğal bir sonucudur. Bu kapsamda yürütülen faaliyetlerin soruşturma konusu yapılması, savunma mesleğinin kamusal sorumluluğu bakımından endişe vericidir.

Baroların temel hak ve özgürlükleri savunması, hukukun üstünlüğünü gözetmesi ve toplumsal konularda görüş açıklaması, kanundan kaynaklanan görevlerinin bir parçasıdır.

Manisa Barosu olarak; savunma makamının bağımsızlığına yönelik her türlü müdahalenin karşısında olduğumuzu belirtiyor, İzmir Barosu ve meslektaşlarımızla dayanışma içerisinde bulunduğumuzu kamuoyuna saygıyla duyuruyoruz.

MANİSA BAROSU BAŞKANLIĞI
444 45 25
www.manisabarosu.org.tr

İzmir Barosu Başkanı ve Yönetim Kurulu üyeleri hakkında başlatılan soruşturma; 19 Mart sürecinde yapılan hak temelli açıklamalar, ceza infaz kurumlarında tespit edilen hak ihlallerinin kamuoyuyla paylaşılması ve baro yöneticilerinin demokratik protestolara ilişkin açıklamaları gerekçe gösterilerek yürütülmektedir.

Başlatılan soruşturma, yalnızca bir baroyu değil; savunma mesleğini, baroların bağımsızlığını ve hukuk devleti ilkesini ilgilendirmektedir.

19 Mart sürecinde yaşanan toplumsal olaylara ilişkin yapılan hak temelli değerlendirmeler ve açıklamalar, demokratik toplum düzeninin ve ifade özgürlüğünün doğal bir sonucudur. Bu kapsamda yürütülen faaliyetlerin soruşturma konusu yapılması, savunma mesleğinin kamusal sorumluluğu bakımından endişe vericidir....

• İzmir Barosu Yalnız Değildir

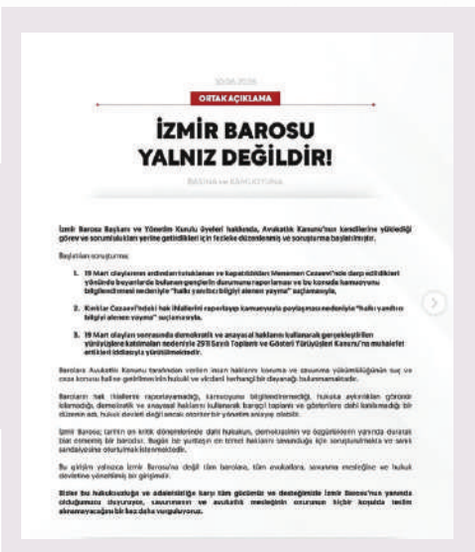

ORTAK AÇIKLAMA

İZMİR BAROSU YALNIZ DEĞİLDİR!

ORTAK AÇIKLAMA

Barolara Avukatlık Kanunu tarafından verilen insan haklarını koruma ve savunma yükümlülüğünün suç ve ceza konusu haline getirilmesinin hukuki ve vicdani herhangi bir dayanağı bulunmamaktadır.

Baroların hak ihlallerini raporlayamadığı, kamuoyunu bilgilendiremediği, hukuka aykırılıkları görünür kılamadığı, demokratik ve anayasal haklarını kullanarak barışçıl toplantı ve gösterilere dahi katılamadığı bir düzenin adı, hukuk devleti değil ancak otoriter bir yönetim anlayışı olabilir.

İzmir Barosu; tarihin en kritik dönemlerinde dahi hukukun, demokrasinin ve özgürlüklerin yanında durarak biat etmemiş bir barodur. Bugün ise yurttaşın en temel haklarını savunduğu için soruşturulmakta ve sanık sandalyesine oturtulmak istenmektedir.

Bu girişim yalnızca İzmir Barosu'na değil tüm barolara, tüm avukatlara, savunma mesleğine ve hukuk devletine yöneltilmiş bir girişimdir.

Bizler bu hukuksuzluğa ve adaletsizliğe karşı tüm gücümüz ve desteğimizle İzmir Barosu'nun yanında olduğumuzu duyuruyor, savunmanın ve avukatlık mesleğinin onurunun hiçbir koşulda teslim alınamayacağını bir kez daha vurguluyoruz...

• Kazanılmış Haklarımız Tartışma Konusu Değildir

KAZANILMIŞ HAKLARIMIZ TARTIŞMA KONUSU DEĞİLDİR

Anayasa Mahkemesi'nin Türk Medeni Kanunu'nun 175. maddesinde yer alan yoksulluk nafakasına ilişkin "süresiz olarak" ibaresini iptal etmesi, yalnızca bir hukuk tekniği tartışması değildir. Bu karar, kadınların yıllardır sürdürdüğü eşitlik mücadelesinin ve ekonomik güvencelerinin doğrudan hedef alınması anlamına gelmektedir.

Türkiye'de kadınlar hâlâ erkeklerden daha düşük ücretlerle çalışmakta, kayıt dışı istihdamın yükünü taşımakta, ücretsiz bakım emeğini üstlenmekte ve boşanma sonrasında ağır bir yoksullaşma riskiyle karşı karşıya kalmaktadır. Bu gerçeklik ortadayken, yoksulluk nafakasını tartışmaya açan her girişim kadın yoksulluğunu derinleştirme sonucunu doğuracaktır.

Yıllardır kamuoyunda yaratılan "ömür boyu nafaka mağdurlukları" söylemi, milyonlarca kadının yaşadığı ekonomik şiddeti, görünmez kılmak için kullanılan bir araç haline getirilmiştir. Oysa gerçek mağdurlukta, şiddet gördüğü, emeği sömürüldüğü veya yıllarca ücretsiz bakım yükünü taşıdığı bir evlilikten çıkan kadının yoksulluğa terk edilmesidir.

Kadınların ekonomik güvencelerini hedef alan bu yaklaşımın, İstanbul Sözleşmesi'nden çekilme süreciyle birlikte hak kayıplarının devamı niteliğinde olduğunu görüyoruz. Eşitsizlik devam ederken kadınları koruyan mekanizmaların zayıflatılması, hukuk devletinin yerinden üretilmesinden başka bir anlam taşımamaktadır.

Bugün tartışmaya açılan mesele, nafakanın süresi değil, kadınların ekonomik olarak bağımsız ve güvenli bir yaşam sürme hakkıdır. Devletin görevi kadınları yoksulluğa mahkûm eden sistemi ortadan kaldırmak, eşitliği ve sosyal adaleti sağlamaktır.

Manisa Barosu, Kadın ve Çocuk Hakları Komisyonu olarak kadınların kazanılmış haklarının açık ve popüler tartışmaların malzemesi edilmesine, ekonomik şiddetin hukuk eliyle meşrulaştırılmasına ve eşitlik mücadelesinin geriye götürülmesine sessiz kalmayacağımızı kamuoyuna ilan ediyoruz.

Kadınların yaşam haklarını, ekonomik güvencelerini ve yıllar süren mücadelelerle elde edilmiş kazanımlarını savunmaya devam edeceğiz.

Hakkımızdan, eşitlik talebimizden ve mücadelemizden vazgeçmiyoruz.

Anayasa Mahkemesi'nin Türk Medeni Kanunu'nun 175. maddesinde yer alan yoksulluk nafakasına ilişkin "süresiz olarak" ibaresini iptal etmesi, yalnızca bir hukuk tekniği tartışması değildir. Bu karar, kadınların yıllardır sürdürdüğü eşitlik mücadelesinin ve ekonomik güvencelerinin doğrudan hedef alınması anlamına gelmektedir.
Türkiye'de kadınlar hâlâ erkeklerden daha düşük ücretlerle çalışmakta, kayıt dışı istihdamın yükünü taşımakta, ücretsiz bakım emeğini üstlenmekte ve boşanma sonrasında ağır bir yoksullaşma riskiyle karşı karşıya kalmaktadır. Bu gerçeklik ortadayken, yoksulluk nafakasını tartışmaya açan her girişim kadın yoksulluğunu derinleştirme sonucunu doğuracaktır.
sessiz kalmayacağımızı kamuoyuna ilan ediyoruz...

• Mesleğe ve Meslektaşımıza Yönelik Her Türlü Saldırıyı Kınıyoruz

Görevini ifa ederken karşı taraf asilin sözlü ve fiziksel saldırısına uğrayan meslektaşımız Av. Zeynep Demir'i ziyaret ettik. Meslektaşımıza geçmiş olsun dileklerimizi bir kere daha ilettik. Mesleğe ve meslektaşa yönelik her türlü saldırıyı kınadığımızı, meslektaşımız ile dayanışma içinde olduğumuzu hukuki sürecin takipçisi olacağımızı bir kere daha tüm kamu oyuna duyururuz.

• Meslektaşlarımıza ve Mesleğimize Karşı Yapılan Saldırıyı Kınıyoruz

MANİSA BAROSU BAŞKANLIĞI

MESLEKTAŞLARIMIZA VE MESLEĞİMİZE KARŞI YAPILAN SALDIRIYI KINIYORUZ

İstanbul Barosu üyesi meslektaşlarımız Av. Mehmet Toprak ve Av. Mehmet Berf Kalkan' ın Şanlıurfa'nın Suruç ilçesinde haciz mahallinde dosya borçlusu şahıslar tarafından 14/11/2024 tarihinde bıçaklı saldırıya uğramış, darp edilmiş, tehdit ve hakarete maruz kalmışlardır.

Meslektaşlarımıza ve mesleğimize karşı yapılan bu saldırıyı kınıyoruz.

Aynı haciz mahallinde 2024 yılı başında yine benzer bir saldırı olayının gerçekleşmesi ise avukata mesleki faaliyeti nedeniyle gerçekleştirilen saldırılara karşı caydırıcı tedbirler alınmadığını göstermektedir.

Meslektaşlarımızın yanında olduğumuzu belirtir, saldırganların en ağır cezayı almaları için sürecin takipçisi olacağımızı duyururuz.

• Hain Terör Saldırısını Kınıyoruz

• Esenyurt Belediye Başkanı Hakkındaki Soruşturmada Hak İhlalleri ve Hukuksuzluklar Sonlandırılmalıdır.

Esenyurt Belediye Başkanı Hakkındaki Soruşturmada Hak İhlalleri ve Hukuksuzluklar Sonlandırılmalıdır

Esenyurt Belediye Başkanı Prof. Dr. Ahmet Özer'in gözaltına alınmasıyla başlayan süreçte kamu binası Esenyurt Belediyesi'nin kapısının kırılarak içeriye girilmesi, seçilmiş belediye başkanının davet yoluyla ifadeye çağrılmadan doğrudan hakkında yakalama kararı çıkartılıp sabah saatlerinde evinde gözaltına alınması hukukun vermiş olduğu yetkilerin kötüye kullanılmasıdır. Anayasa ile güvence altına alınan lekelenmeme ve adil yargılanma hakkını hatırlatarak soruşturma aşamasında uygulanan hukuksuzlukların derhal son bulması için ilgili kurumları Anayasa ve hukuk devletinin normlarına uymaya davet ediyoruz.Manisa Barosu olarak sürecin takipçisi olacağız.

Manisa Barosu

• Çocukların Her Türlü Şiddetten Korunması

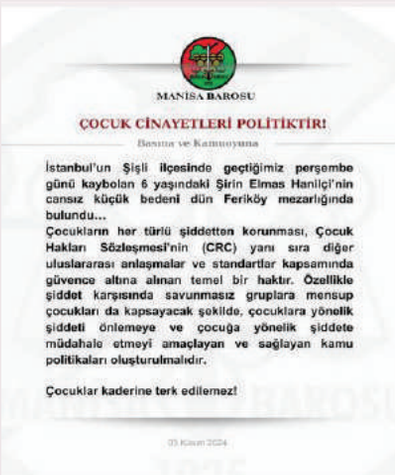

MANİSA BAROSU

ÇOCUK CİNAYETLERİ POLİTİKTİR!

Basına ve Kamuoyuna

İstanbul'un Şişli ilçesinde geçtiğimiz perşembe günü kaybolan 6 yaşındaki Şirin Elmas Hanilçi'nin cansız küçük bedeni dün Feriköy mezarlığında bulundu...
Çocukların her türlü şiddetten korunması, Çocuk Hakları Sözleşmesi'nin (CRC) yanı sıra diğer uluslararası anlaşmalar ve standartlar kapsamında güvence altına alınan temel bir haktır. Özellikle şiddet karşısında savunmasız gruplara mensup çocukları da kapsayacak şekilde, çocuklara yönelik şiddeti önlemeye ve çocuğa yönelik şiddete müdahale etmeyi amaçlayan ve sağlayan kamu politikaları oluşturulmalıdır.

Çocuklar kaderine terk edilemez!

03 Kasım 2024

İstanbul'un Şişli ilçesinde geçtiğimiz perşembe günü kaybolan 6 yaşındaki Şirin Elmas Hanilçi'nin cansız küçük bedeni dün Feriköy mezarlığında bulundu…
Çocukların her türlü şiddetten korunması, Çocuk Hakları Sözleşmesi'nin (CRC) yanı sıra diğer uluslararası anlaşmalar ve standartlar kapsamında güvence altına alınan temel bir haktır. Özellikle şiddet karşısında savunmasız gruplara mensup çocukları da kapsayacak şekilde, çocuklara yönelik şiddeti önlemeye ve çocuğa yönelik şiddete müdahale etmeyi amaçlayan ve sağlayan kamu politikaları oluşturulmalıdır.
Çocuklar kaderine terk edilemez!

• Değerli Meslektaşlarım

Av. Sevgi Başak YEŞİL
Manisa Barosu Başkanı

Değerli meslektaşlarım
Sevgili dostlarım
2024 yılı ülkemiz ve baromuz için birçok gelişmeye sahne oldu
Değişim her yerde kendini hissettirdi
Ancak maalesef değişmeyen bazı konular var.. ülkemizde hala hukukun üstünlüğü, yargı bağımsızlığı tartışma konusu. Hala kadın ve çocuk cinayetleri, çevre katliamları, yoksulluk ve yolsuzluk, demokratik hakların engellenmesi, cumhuriyetimize ve Atatürk devrimlerine saldırılar gündemde..
Hala mesleğimiz, saygınlığımız, ekonomik ve sosyal koşullarımız biz avukatlar için mücadele konusu..
2025 yılı, bunları konuşmamızı gerektirmeyecek kadar iyi bir yıl olsun
2025 yılında ülkemiz ve meslektaşlarımız için sağlık, huzur, barış ve demokrasi dışında bir konu konuşulmasın
Savunmanın bağımsız ve dokunulmaz olduğu, avukatların refah ve güvenlik içinde çalıştığı, angaryaya dönüşmeyen işlerle, saygın ve sağlıklı günlerde dayanışmayla yaşayalım..
Nazım Hikmet'in dediği gibi: birlikte eskiyelim ama eksilmeyelim
Azalmayalım çoğalalım
Her şey sevgiyle değişsin
Mutlu yıllar…

• Devlet, Çocuğun Yaşamını Ve Gelişmesini Güvence Altına Almakla Yükümlüdür.

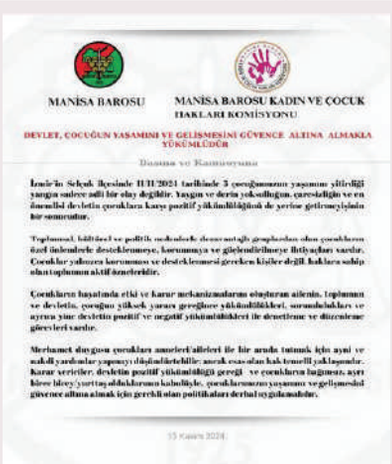

MANİSA BAROSU

MANİSA BAROSU KADIN VE ÇOCUK HAKLARI KOMİSYONU

DEVLET, ÇOCUĞUN YAŞAMINI VE GELİŞMESİNİ GÜVENCE ALTINA ALMAKLA YÜKÜMLÜDÜR

Basına ve Kamuoyuna

İzmir'in Selçuk ilçesinde 11/11/2024 tarihinde 3 çocuğumuzun yaşamını yitirdiği yangın sadece adli bir olay değildir. Yaygın ve derin yoksulluğun, çaresizliğin ve en önemlisi devletin çocukları karşı pozitif yükümlülüğünü de yerine getirmeyişinin bir sonucudur.

Toplumsal, kültürel ve politik nedenlerle dezavantajlı gruplardan olan çocukların özel önlemlerle desteklenmeye, korunmaya ve güçlendirilmeye ihtiyaçları vardır. Çocuklar yalnızca korunması ve desteklenmesi gereken kişiler değil, haklara sahip olan toplumun aktif üyeleridir.

Çocukların hayatında etki ve karar mekanizmalarını oluşturan ailenin, toplumun ve devletin, çocuğun yüksek yararı gereğince yükümlülükleri, sorumlulukları ve ayrıca yine devletin pozitif ve negatif yükümlülükleri ile denetleme ve düzenleme görevleri vardır.

Merhamet duygusu çocukları annelerl/ailelerl ile bir arada tutmak için ayni ve nakdi yardımlar yapmayı düşündürtebilir; ancak esas olan kalıcı temelli yaklaşımlar. Karar vericiler, devletin pozitif yükümlülüğü gereği ve çocukların bağımsız, aşırı bireye ilave; yurttaş olduklarının kabulüyle, çocuklarımızın yaşamını ve gelişmesini güvence altına almak için gerekli olan politikaları derhal uygulamalıdır.

15 Kasım 2024

• Düşünce ve İfade Özgürlüğü Temel Haktır

DÜŞÜNCE ve İFADE ÖZGÜRLÜĞÜ TEMEL HAKTIR

Cumhuriyet Halk Partisi Gençlik Kolları Sayın Cem Aydın'ın göz altına alındığı, İstanbul Büyükşehir Belediye Başkanı Sayın Ekrem İmamoğlu hakkında soruşturma başlatıldığı, Zafer Partisi Genel Başkanı Sayın Ümit Özdağ hakkında Antalya'da yaptığı bir konuşma sebebiyle İstanbul Cumhuriyet Başsavcılığı tarafından soruşturma başlatıldığı ve Ankara'da yemek yediği sırada gözaltına alındığı basına yansıyan haberlerden öğrenilmiştir.

AİHS'in 10. Maddesinde ve Anayasamızın 28. maddesinde vurgulandığı üzere düşünceyi ifade özgürlüğü; Düşünce özgürlüğü, insanın serbest şekilde bilgiye ve düşünceye ulaşabilmesini, düşünce ve kanaatlerinden dolayı suçlanmamasını (kınanmamasını), düşünce ve kanaatlerini serbest şekilde tek başına veya başkalarıyla birlikte (dernek, sendika, toplantı vb.), çeşitli yollarla (söz, basın, resim, sinema, tiyatro vb.) açıklayabilmesini, savunabilmesini ve başkalarına aktarabilmesini ifade eder.

MANİSA BAROSU BAŞKANLIĞI 444 45 25

DÜŞÜNCE ve İFADE ÖZGÜRLÜĞÜ TEMEL HAKTIR

İfade özgürlüğü, demokratik toplumun asli temellerindendir, bu toplumun ilerlemesinin ve her bireyin kendini gerçekleştirmesinin temel koşullarından birini oluşturur.

Gözaltına alma, hukuki niteliği itibariyle bir koruma tedbiri olup uygulanması soruşturma yönünden zorunlu olmasına, şüphelinin bir suçu işlediği şüphesini gösteren somut delillerin varlığına bağlıdır. Bir siyasi parti liderinin yaptığı konuşma nedeniyle yemek yediği sırada göz altına alınmasının gerek yasa gerekse evrensel hukuk ilkelerine aykırı olduğu görülmektedir.

Cumhuriyet Halk Partisi Gençlik Kolları Sayın Cem Aydın ve Zafer Partisi Genel Başkanı Sayın Ümit Özdağ'a yapılan gözaltıları, hukuka aykırılığı ve insani olmaması nedeniyle kınıyor; tüm soruşturmalar yönünden hukukun ve adaletin tecelli edeceğini umuyoruz.

MANİSA BAROSU BAŞKANLIĞI 444 45 25

• Demokratik Anayasal Düzene ve Halk İradesine Yargı Eliyle Müdahale Kabul Edilemez

22.05.2026

ORTAK AÇIKLAMA

DEMOKRATİK ANAYASAL DÜZENE VE HALK İRADESİNE YARGI ELİYLE MÜDAHALE KABUL EDİLEMEZ

Cumhuriyet Halk Partisi'nin kurultay iradesine yönelik verilen "mutlak butlan" kararı, yalnızca bir siyasi partinin iç işleyişine ilişkin teknik bir hukuk meselesi değildir. Söz konusu karar; hukuk devleti ilkesi, demokratik siyasal yaşam, hukuki güvenlik ve halk iradesi bakımından son derece ağır sonuçlar doğurma potansiyeline sahiptir.

Anayasa'nın 68. maddesi uyarınca siyasi partiler demokratik hayatın vazgeçilmez unsurlarıdır. Seçim kurullarının denetiminden geçerek oluşmuş kurultay iradesinin, yıllar sonra "mutlak butlan" kavramı çarpıtılarak tartışmaya açılması; seçme ve seçilme hakkını, demokratik meşruiyet ve hukuk güvenliği ilkesini zedelemektedir.

Demokratik süreçlerin ve seçimlerin yıllar sonra yargısal müdahalelerle tartışmalı hale getirilmesi yalnızca bir siyasi partiyi değil; çok partili demokratik yaşamın bütününü ve anayasal düzeni etkileyebilecek ciddi bir tehlike oluşturmaktadır.

Seçimlerin yönetimi ve denetimi Anayasa gereği münhasıran Yüksek Seçim Kurulu'nun yetkisindedir. Seçim kurullarının denetiminden geçerek kesinleşmiş siyasal irادenin, sonradan adli yargı eliyle hükümsüz hale getirilmesi çalışması; anayasal kurumlar arasındaki görev dağılımını, hukuk güvenliği ilkesini ve demokratik meşruiyeti zedeleme riski taşımaktadır.

Yargının görevi siyasal alanı düzenlemek değil; hukukun üstünlüğünü, temel hak ve özgürlükleri ve demokratik anayasal düzeni korumaktır. Mahkemelerin siyasal rekabeti doğrudan etkileyebilecek kararlarında çok daha yüksek bir anayasal hassasiyette hareket etmesi zorunludur.

Biziler, aşağıda imzası bulunan barolar olarak hukukun üstünlüğünü, demokratik siyasal yaşamı, seçme ve seçilme hakkını ve halk iradesinin meşruiyetini savunmaya devam edeceğimizi, yargının siyasal alanı şekillendirme aracına dönüştürülmesine karşı hukuk çerçevesinde mücadelemizi sürdüreceğimizi kamuoyuna saygıyla bildiririz.

22.05.2026

ORTAK AÇIKLAMA

DEMOKRATİK ANAYASAL DÜZENE VE HALK İRADESİNE YARGI ELİYLE MÜDAHALE KABUL EDİLEMEZ

1.Adana Barosu
2.Adıyaman Barosu
3.Afyonkarahisar Barosu
4.Ağrı Barosu
5.Aksaray Barosu
6.Amasya Barosu
7.Ankara Barosu
8.Antalya Barosu
9.Ardahan Barosu
10.Artvin Barosu Başkanı
11.Aydın Barosu
12.Balıkesir Barosu
13.Bartın Barosu
14.Batman Barosu
15.Bilecik Barosu
16.Bingöl Barosu
17.Bitlis Barosu
18.Bolu Barosu
19.Burdur Barosu
20.Bursa Barosu
21.Çanakkale Barosu
22.Çankırı Barosu
23.Denizli Barosu
24.Diyarbakır Barosu
25.Düzce Barosu
26.Edirne Barosu
27.Elazığ Barosu
28.Erzincan Barosu
29.Erzurum Barosu
30.Eskişehir Barosu
31.Giresun Barosu
32.Hakkari Barosu
33.Hatay Barosu
34.Iğdır Barosu
35.Isparta Barosu
36.İstanbul Barosu
37.İzmir Barosu
38.Kahramanmaraş Barosu
39.Karabük Barosu
40.Kars Barosu
41.Kastamonu Barosu
42.Kayseri Barosu
43.Kırıkkale Barosu
44.Kırşehir Barosu
45.Kocaeli Barosu
46.Konya Barosu
47.Kütahya Barosu
48.Malatya Barosu
49.Manisa Barosu
50.Muğla Barosu
51.Muş Barosu
52.Nevşehir Barosu
53.Niğde Barosu
54.Ordu Barosu
55.Sakarya Barosu
56.Samsun Barosu
57.Siirt Barosu
58.Sinop Barosu
59.Şanlıurfa Barosu
60.Şırnak Barosu
61.Tekirdağ Barosu
62.Tokat Barosu
63.Trabzon Barosu
64.Tunceli Barosu
65.Uşak Barosu
66.Van Barosu
67.Yalova Barosu
68.Yozgat Barosu
69.Zonguldak Barosu

• Teğmenlerin İhracı Kararını Halkın Vicdanı Kabul Etmez

TEĞMENLERİN İHRACI KARARINI HALKIN VİCDANI KABUL ETMEZ!

Kara Harp Okulu Sancak Devir Teslim ve Mezuniyet Töreni sonrasında "Mustafa Kemal'in Askerleriyiz" sözlerini içeren görüntülerin kamuoyuna yansımasının ardından başlatılan idari ve disiplin soruşturmaları kapsamında; Milli Savunma Bakanlığı Yüksek Disiplin Kurulu tarafından sıralı 3 disiplin amirine, Kara Kuvvetleri Yüksek Disiplin Kurulu tarafından 5 teğmene Türk Silahlı Kuvvetleri Disiplin Kanunu ve Türk Silahlı Kuvvetleri Yüksek Disiplin Kurulları Yönetmeliği amir hükümleri ile diğer mezkûr mevzuat gereğince 'Silahlı Kuvvetlerden Ayrılma Cezası' verildiği öğrenilmiştir.

Anayasa'nın başlangıç metninde yer alan "Türkiye Cumhuriyeti'nin kurucusu, ölümsüz önder ve eşsiz kahraman Atatürk'ün belirlediği milliyetçilik anlayışı ve onun inkılap ve ilkeleri doğrultusunda" ifadeleri sabit olduğu üzere;

İstiklal Savaşının Başkomutanı ve Türkiye Cumhuriyeti Devletinin kurucusu, Devletimizin kuruluş ve kurtuluşunun baş kahramanı Ulu Önder Mustafa Kemal Atatürk'ün askeri olma beyanının hiçbir şart altında hukuka aykırılık teşkil edemeyeceği açıktır. Bilakis devletimizin Anayasal niteliklerini özümsemiş her bir yurttaş için bu sözlerin devletin istikbal ve istiklalini korumak üzere verilmiş bir söz olacağı malumdur.

Yüksek Disiplin Kurulunun 'Silahlı Kuvvetlerden Ayrılma Cezası' kararını tam olarak hangi gerekçelerle verdiği öğrenilememişse de "Mustafa Kemal'in Askeri" olma beyanına kusur atfedilemeyeceğinden bağımsız yargının gereğini yapacağına inancımız tamdır.

MANİSA BAROSU BAŞKANLIĞI

• Medeni Kanunun Kabulü

Atatürk Devrimleri ve Cumhuriyet projesi, çağımızın en başarılı çağdaşlaşma, özgürleşme ve aydınlanma projesidir. Temelleri, demokrasinin ilk ışıkları kabul edilen yasalar ve uygulamalarla atılmıştır. 17 Şubat 1926'da kabul edilen Medeni Kanun, bunların başında gelir.

Medeni Kanun'un kabul edilmesiyle kişiler hukuku, aile, miras, eşya hukuku ilişkilerinde dini hukuk yerine laik hukuk kabul edilmiştir. Yasa, özellikle kadınlara tanıdığı haklar açısından toplumun aydınlık yüzü olmuştur. Medeni Kanun, kanun önünde kadın erkek eşitliğini kabul ederek kadınların ve bunun sonucu toplumun önünü açan en önemli devrim yasasıdır. Medeni Kanun, kadınların eşit ve özgür bireyler olarak toplumsal ve kamusal yaşamda yerini almasının başlangıcıdır.

Cumhuriyetin vazgeçilmez kazanımlarından Türk Medeni Kanununun kabulünün 99'uncu yılı kutlu olsun.

• Devrim Yasaları'nın Kabulünün 101. Yılı Mesajı

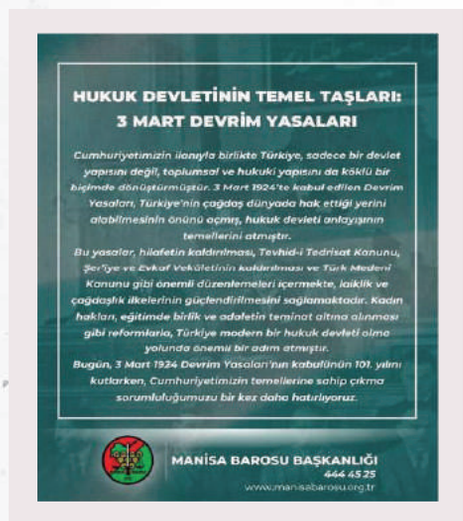

Cumhuriyetimizin ilanıyla birlikte Türkiye, sadece bir devlet yapısını değil, toplumsal ve hukuki yapısını da köklü bir biçimde dönüştürmüştür. 3 Mart 1924'te kabul edilen Devrim Yasaları, Türkiye'nin çağdaş dünyada hak ettiği yerini alabilmesinin önünü açmış, hukuk devleti anlayışının temellerini atmıştır.
Bu yasalar, hilafetin kaldırılması, Tevhid-i Tedrisat Kanunu, Şer'iye ve Evkaf Vekâletinin kaldırılması ve Türk Medeni Kanunu gibi önemli düzenlemeleri içermekte, laiklik ve çağdaşlık ilkelerinin güçlendirilmesini sağlamaktadır. Kadın hakları, eğitimde birlik ve adaletin teminat altına alınması gibi reformlarla, Türkiye modern bir hukuk devleti olma yolunda önemli bir adım atmıştır.
Bugün, 3 Mart 1924 Devrim Yasaları'nın kabulünün 101. yılını kutlarken, Cumhuriyetimizin temellerine sahip çıkma sorumluluğumuzu bir kez daha hatırlıyoruz.

• 8 Mart Dünya Kadınlar Günü

8 Mart Dünya Kadınlar Günü: Eşitlik ve Dayanışma Mücadelesi
8 Mart Dünya Kadınlar Günü, kadının hakları için verilen mücadelenin ve dayanışmanın simgesi olmuştur. Bu özel günde, kadına yönelik ayrımcılığa, şiddete, baskıya ve istismara karşı duruşumuzu net bir şekilde ifade ediyor; toplumsal cinsiyet eşitliği ve tüm haklar açısından eşitlik sağlanana dek mücadelemizi kararlılıkla sürdüreceğimizi belirtiyoruz. Kadınların toplumsal hayatta eşit bir şekilde yer alması için emek veren tüm bireylere, özellikle kadın meslektaşlarımıza ve yurttaşlarımıza dayanışma ve birlik içinde selamlarımızı gönderiyoruz.

• Liyakatsizlik Giderek Yaygınlaşıyor

Kamuoyuna yansıyan haberlerden; kamu görevlilerinin bilgi ve rızaları dışında oluşturulan sahte elektronik imzalarla 6 Şubat depremlerinde vefat eden meslektaşlarımıza ait mezuniyet kayıtlarının değiştirilmesiyle oluşturulanlar dahil sahte diploma, ehliyet ve ruhsatnameler üretilerek kullanıldığı konu ile ilgili olarak soruşturma ve kovuşturmaların devam ettiği öğrenilmiştir.

Kamu düzenine karşı duyulan güvene ve vefat eden meslektaşlarımızın aziz hatırasına karşı işlenen eylemlerin sadece dijital güvenlik zafiyeti ya da sahtecilik olarak değerlendirilmesinin mümkün olmadığı düşünülmektedir.

Uzunca bir süredir devam eden özellikle mülakat ile alım ve/veya resen atama yapılan kamu görevlerinde objektif kriterlerin geliştirilememesi, liyakatsizliğin giderek yaygınlaşmasının bir sonucu olarak günümüz sistemi içerisinde sahte diploma veya belgeye sahip kişilerin dahi uzunca bir zaman fark edilmeden çalışabileceği ortaya çıkmıştır.

Anayasal güvenceye sahip eğitim ve öğretim hakkı kapsamında eğitim alarak mesleklere kabul edilmek için emek harcayan ve edindikleri meslek unvanları ile hak ettikleri görevlerde çalışmak için bekleyen yurttaşlarımızın çaba, umut ve sabrını hiçe sayan vicdansızlık ile düzensizliğin kabul edilmesi mümkün değildir.

Konunun tüm yönleri ile aydınlatılması ile sorumluların yargı önünde cezalandırılması için soruşturma ve kovuşturmaların takipçisi olacağımızı, benzer bir durumun yeninden yaşanmaması için gerekli önemlerin alınarak bir an önce hayata geçirilmesi hususlarında yetkilileri sorumluluk almaya davet ettiğimizi bildiririz.

• Menfur saldırıyı şiddetle kınıyoruz.

İzmir Balçova'da, Salih İşgören Karakolu'na silahlı saldırı düzenlendiğini ve silahlı saldırıda 2 Polisimizin şehit olduğunu ve 2 Polisimizin yaralandığını büyük bir üzüntü ile öğrendik.

Silahlı saldırıda şehit olan; Polislerimize Allah'tan rahmet, aileleri ile tüm milletimize başsağlığı ve sabır; yaralı polis memurlarına acil şifalar diliyor, bu menfur saldırıyı şiddetle kınıyoruz.

• Demokrasi Tarihimizin Kara Lekesi 12 Eylül Darbesi

45 yıl önce bugün Türkiye Cumhuriyeti tarihinin en karanlık askeri darbesini yaşadı.
Halk iradesinin ve hukukun üstünlüğünün yok sayıldığı bu darbe, demokrasi tarihimize kara bir leke olarak geçmiştir.

Mücadelemiz; benzer acıların bir daha yaşanmaması için demokrasimize, özgürlüğümüze ve hukuk devletine sahip çıkmak içindir.
Darbe ile kirlenen zihinsel haritamızı temizleyeceğimiz ve kişisel çıkarlar için toplumsal çıkarlarımızı heba etmediğimiz günlere olan inancımızla; halk iradesi üstünde hiç bir güç olmadığını beyan ederiz.

• Ankara Garı Faciası

10 Ekim 2015 tarihinde Ankara Garı önünde yaşanan ve 103 yurttaşımızın hayatını kaybettiği, yüzlercesinin yaralandığı insanlık tarihimizin en acı ve karanlık saldırılarından biri hafızalarımızda hâlâ tazeliğini korumaktadır.
10 Ekim; barış, demokrasi ve emek için bir araya gelen insanların, en temel insan hakkı olan yaşam hakkının ellerinden alındığı gündür. Bu saldırı, sadece orada bulunanlara değil, tüm topluma ve birlikte yaşama irademize yönelmiştir.
Aradan geçen yıllara rağmen, adalet arayışı ne yazık ki tam anlamıyla karşılık bulamamıştır. Bizler, Manisa Barosu olarak, hukukun üstünlüğü, adaletin tesisi ve insan yaşamının dokunulmazlığı ilkesinden ödün vermeden bu davanın takipçisi olmaya devam edeceğimizi bir kez daha vurguluyoruz.
Kaybettiğimiz yurttaşlarımızı saygıyla anıyor, yakınlarına başsağlığı diliyor; barış, adalet ve kardeşlik içinde bir gelecek umudumuzu yineliyoruz.

• Basın Ve İfade Özgürlüğü Demokratik Toplumun Temelidir

• Hiçbir Çocuk Yalnız Değildir

• Savunmanın Bağımsızlığı ve Hukuka Saygı Buluşması

Yalova Sosyal Güvenlik Kurumu İl Müdürlüğü'nde görev yapan meslektaşımız Av. Zekeriya Polat, görevini ifa ettiği sırada uğradığı silahlı saldırı sonucu hayatını kaybetmiştir. Bu olay, avukatlara ve kamuda görev yapan hukukçulara yönelik şiddetin ulaştığı vahim noktayı bir kez daha gözler önüne sermiştir.

Avukatlar, hukuku temsil ettikleri için hedef alınamaz. Hak arama süreçlerinde ortaya çıkan her memnuniyetsizliğin silah ve şiddetle karşılık bulması, hukuk devletinin açık biçimde tehdit edilmesidir. Bu saldırı münferit değil; cezasızlığın ve yeterli güvenlik önlemlerinin alınmamasının sonucudur.

Meslektaşımıza yönelik bu alçak saldırıyı en sert biçimde kınıyor; sorumluların etkin şekilde yargılanmasını ve benzer olayların önlenmesi için derhal somut önlemler alınmasını talep ediyoruz.

Hayatını kaybeden meslektaşımıza Allah'tan rahmet, ailesine ve hukuk camiamıza başsağlığı diliyoruz.

• Kadın Cinayetleri Normalleştirilemez

• Cebri İcra Kanunu Taslağı Hakkındaki Görüşlerimizi Adalet Bakanlığına İlettik

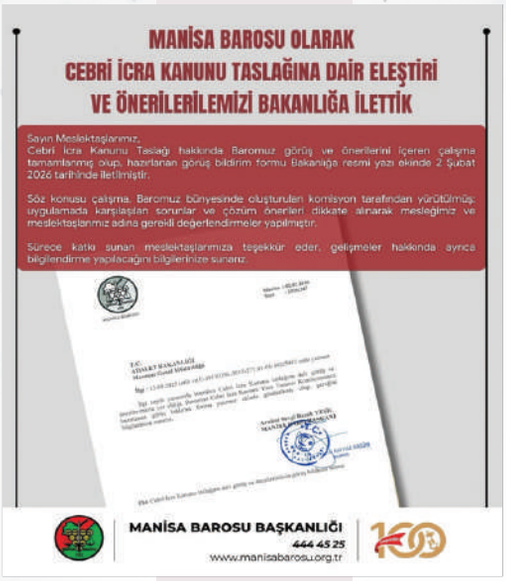

Manisa Barosu olarak, hazırlık süreci devam eden Cebrî İcra Kanunu Taslağına ilişkin mesleki tespitlerimizi, eleştirilerimizi ve çözüm önerilerimizi içeren ayrıntılı görüş metnimiz Adalet Bakanlığı'na sunulmuştur.

Söz konusu taslak düzenlemenin; uygulamada yaşanan aksaklıkları giderecek, hak arama özgürlüğünü daha güçlü şekilde güvence altına alacak ve icra sisteminin adil, etkin ve sürdürülebilir biçimde işlemesine katkı sağlayacak şekilde şekillendirilmesi büyük önem taşımaktadır. Aynı zamanda mesleki kazanımların korunması da değerlendirmelerimizin temel öncelikleri arasında yer almaktadır. Bu çerçevede Baromuz, uygulamanın içinde yer alan meslektaşlarımızın bilgi ve tecrübelerinden yararlanarak kapsamlı bir değerlendirme süreci yürütmüş ve görüşlerini Bakanlığa iletmiştir.

Manisa Barosu, hukuk düzenini ilgilendiren tüm mevzuat çalışmalarını dikkatle izlemeyi; hem mesleğimizin kazanımlarını hem de yurttaşlarımızın haklarını korumaya yönelik yapıcı katkılar sunmayı sürdürecektir.

• Önceki Dönem İzmir Baro Başkanı Sayın Av. Özkan Yücel'i Sonsuzluğa Uğurladık

İzmir Barosu'nun 2018-2022 yılları arasında Başkanlık görevini yürüten, yaşamını hukukun üstünlüğüne, insan haklarına ve savunma mesleğinin onuruna adayan Sayın Av. Özkan Yücel'i kaybetmenin derin üzüntüsünü yaşıyoruz.
Meslek yaşamı boyunca yalnızca bir avukat ve baro başkanı olarak değil; hak, hukuk ve adalet mücadelesinin kararlı bir savunucusu olarak da önemli izler bırakan Sayın Yücel, hukukun üstünlüğü, yargı bağımsızlığı ve temel hak ve özgürlüklerin korunması adına verdiği mücadeleyle daima saygıyla anılacaktır.
Hak savunuculuğunu mesleki bir sorumluluğun ötesinde toplumsal bir görev olarak gören Sayın Özkan Yücel'in bıraktığı değerli miras, hukuk camiasına yol göstermeye devam edecektir.
Ailesine, yakınlarına, İzmir Barosu'na ve tüm hukuk camiasına başsağlığı ve sabır diliyoruz.

• 301 Canın Hesabı Zamana Bırakılamaz

301 CANIN HESABI ZAMANA BIRAKILAMAZ

Soma'da 301 madencinin yaşamını yitirdiği bir facianın ardından, kamu görevlileri hakkında verilen zamanaşımı nedeniyle düşme kararı, yalnızca bir yargı tasarrufu değil; adalet duygusunu derinden yaralayan, toplumsal vicdanda onarılması güç bir kırılmadır.

Manisa Barosu olarak açıkça ifade ediyoruz:
Bu karar, hukukun temel ilkeleriyle bağdaşmamaktadır. Zamanaşımı, cezasızlığın kılıfı haline getirilemez. Özellikle böylesine ağır bir felakette, sorumluluğu bulunan kamu görevlilerinin yargı önüne çıkarılamaması ya da çıkarılsa dahi hesap vermekten kurtulması, hukuk devleti ilkesini zedelemektedir.

Soma'da yaşananlar bir "kaza" değil; göz göre göre gelen, denetimsizlikle, ihmalle ve sorumsuzlukla büyüyen bir felakettir. Bu felakette yalnızca özel şirket yetkililerinin değil, denetim görevini yerine getirmeyen, gerekli önlemleri almayan kamu görevlilerinin de sorumluluğu açıktır. Buna rağmen verilen bu karar, adaletin yalnızca kağıt üzerinde kaldığını göstermektedir.

Unutulmamalıdır ki:
Adalet gecikebilir, ancak ortadan kaldırılamaz. Zamanaşımı kararlarıyla hakikatin üzeri örtülemez. Bu karar, 301 madencimizin anısına, ailelerinin yıllardır süren adalet mücadelesine ve toplumun adalet beklentisine açık bir saygısızlıktır.

Manisa Barosu olarak;
* Cezasızlık politikalarının karşısında olduğumuzu,
* Kamu görevlilerinin sorumluluğunun görmezden gelinmesine asla sessiz kalmayacağımızı,
* Soma'da yitirdiğimiz 301 can için adalet arayışını kararlılıkla sürdüreceğimizi

bir kez daha vurguluyoruz.

Adalet, zamana bırakılmayacak kadar değerlidir.
Ve biz, bu değerin aşındırılmasına asla izin vermeyeceğiz.

Davalar ve cezalar zamanaşımına uğratılsa da; toplumun vicdanında ne bu acı ne de sorumluların hesabı asla zamanaşımına uğramayacaktır.

MANİSA BAROSU BAŞKANLIĞI
444 45 25
www.manisabarosu.org.tr

Soma'da 301 madencinin yaşamını yitirdiği bir facianın ardından, kamu görevlileri hakkında verilen zamanaşımı nedeniyle düşme kararı, yalnızca bir yargı tasarrufu değil; adalet duygusunu derinden yaralayan, toplumsal vicdanda onarılması güç bir kırılmadır.

Manisa Barosu olarak açıkça ifade ediyoruz:
Bu karar, hukukun temel ilkeleriyle bağdaşmamaktadır. Zamanaşımı, cezasızlığın kılıfı haline getirilemez. Özellikle böylesine ağır bir felakette, sorumluluğu bulunan kamu görevlilerinin yargı önüne çıkarılamaması ya da çıkarılsa dahi hesap vermekten kurtulması, hukuk devleti ilkesini zedelemektedir.

Soma'da yaşananlar bir "kaza" değil; göz göre göre gelen, denetimsizlikle, ihmalle ve sorumsuzlukla büyüyen bir felakettir. Bu felakette yalnızca özel şirket yetkililerinin değil, denetim görevini yerine getirmeyen, gerekli önlemleri almayan kamu görevlilerinin de sorumluluğu açıktır. Buna rağmen verilen bu karar, adaletin yalnızca kağıt üzerinde kaldığını göstermektedir.

Unutulmamalıdır ki:
Adalet gecikebilir, ancak ortadan kaldırılamaz. Zamanaşımı kararlarıyla hakikatin üzeri örtülemez. Bu karar, 301 madencimizin anısına, ailelerinin yıllardır süren adalet mücadelesine ve toplumun adalet beklentisine açık bir saygısızlıktır.

Manisa Barosu olarak;
• Cezasızlık politikalarının karşısında olduğumuzu,
• Kamu görevlilerinin sorumluluğunun görmezden gelinmesine asla sessiz kalmayacağımızı,
• Soma'da yitirdiğimiz 301 can için adalet arayışını kararlılıkla sürdüreceğimizi
bir kez daha vurguluyoruz.

Adalet, zamana bırakılmayacak kadar değerlidir.
Ve biz, bu değerin aşındırılmasına asla izin vermeyeceğiz.
Davalar ve cezalar zamanaşımına uğratılsa da; toplumun vicdanında ne bu acı ne de sorumluların hesabı asla zamanaşımına uğramayacaktır.

• Tutuklama Tedbiri Keyfi Uygulanamaz

TUTUKLAMA TEDBİRİ KEYFİ UYGULANAMAZ!

Bugün baromuza kayıtlı bir avukat stajyeri, Soma Sulh Ceza Hakimliği'nin kararıyla Türk Ceza Kanunu'nun 217/A maddesi kapsamında "yanıltıcı bilgiyi alenen yayma" suçlamasıyla tutuklanmıştır.

Bu karar, yalnızca kişi hürriyetini sınırlamakla kalmayıp hukuk devleti ilkeler ve özellikle ifade özgürlüğü açısından ciddi sakıncalar barındırmaktadır.

Yapılan değerlendirmede; Ceza Muhakemesi Kanunu'nun 100. maddesinde aranan tutuklama şartlarının oluşmadığı açıktır. Stajyerimizin sabit ikametgâha sahip olması ve çağrı üzerine ifade vermesi karşısında kaçma şüphesi bulunmadığı gibi, isnat edilen fiilin kamuya açık dijital paylaşım olması nedeniyle delil karartma ihtimali de yoktur.

Tutuklama, en ağır koruma tedbiri olup "son çare" olarak uygulanmalıdır. Somut olayda adli kontrol tedbirlerinin neden yetersiz kalacağına ilişkin herhangi bir gerekçe ortaya konulmamıştır.

Öte yandan, stajyerimizin sendikal faaliyet kapsamında yaptığı açıklamalar Anayasa'nın 26. maddesi ile güvence altına alınan ifade özgürlüğü kapsamındadır. İfade özgürlüğü; yalnızca kabul gören düşünceler için değil, eleştirel ve rahatsız edici nitelikteki açıklamalar için de geçerlidir. Kamu yararını ilgilendiren konularda yapılan bu tür açıklamaların cezai yaptırımla karşılık bulması, demokratik toplum düzeni üzerinde açık bir caydırıcı etki yaratmaktadır.

SONUÇ OLARAK;
Manisa Barosu olarak, masumiyet karinesi ile "hürriyet esas, sınırlama istisnadır" ilkesini hatırlatıyor; ifade özgürlüğünün korunmasının hukuk devletinin temel şartı olduğunu vurguluyor ve stajyerimiz hakkında verilen tutuklama kararının ivedilikle kaldırılması gerektiğini ifade ediyoruz.

Baromuz, sürecin sonuna kadar takipçisi olacaktır.
Manisa Barosu Başkanlığı

MANİSA BAROSU BAŞKANLIĞI
444 45 25
www.manisabarosu.org.tr

Bugün baromuza kayıtlı bir avukat stajyeri, Soma Sulh Ceza Hakimliği'nin kararıyla Türk Ceza Kanunu'nun 217/A maddesi kapsamında "yanıltıcı bilgiyi alenen yayma" suçlamasıyla tutuklanmıştır.

Bu karar, yalnızca kişi hürriyetini sınırlamakla kalmayıp hukuk devleti ilkeler ve özellikle ifade özgürlüğü açısından ciddi sakıncalar barındırmaktadır.

Yapılan değerlendirmede; Ceza Muhakemesi Kanunu'nun 100. maddesinde aranan tutuklama şartlarının oluşmadığı açıktır. Stajyerimizin sabit ikametgâha sahip olması ve çağrı üzerine ifade vermesi karşısında kaçma şüphesi bulunmadığı gibi, isnat edilen fiilin kamuya açık dijital paylaşım olması nedeniyle delil karartma ihtimali de yoktur.

Tutuklama, en ağır koruma tedbiri olup "son çare" olarak uygulanmalıdır. Somut olayda adli kontrol tedbirlerinin neden yetersiz kalacağına ilişkin herhangi bir gerekçe ortaya konulmamıştır.

Öte yandan, stajyerimizin sendikal faaliyet kapsamında yaptığı açıklamalar Anayasa'nın 26. maddesi ile güvence altına alınan ifade özgürlüğü kapsamındadır. İfade özgürlüğü; yalnızca kabul gören düşünceler için değil, eleştirel ve rahatsız edici nitelikteki açıklamalar için de geçerlidir. Kamu yararını ilgilendiren konularda yapılan bu tür açıklamaların cezai yaptırımla karşılık bulması, demokratik toplum düzeni üzerinde açık bir caydırıcı etki yaratmaktadır.

SONUÇ OLARAK;
Manisa Barosu olarak, masumiyet karinesi ile "hürriyet esas, sınırlama istisnadır" ilkesini hatırlatıyor; ifade özgürlüğünün korunmasının hukuk devletinin temel şartı olduğunu vurguluyor ve stajyerimiz hakkında verilen tutuklama kararının ivedilikle kaldırılması gerektiğini ifade ediyoruz.

Baromuz, sürecin sonuna kadar takipçisi olacaktır.
Manisa Barosu Başkanlığı

• Sanat ve Mizah Özgürdür

Komedyen Deniz Göktaş hakkında başlatılan adli süreç ile ters kelepçe uygulandığına ilişkin kamuoyuna yansıyan görüntüler ve iddialar, ifade özgürlüğünün korunması ile kamu gücünün kullanımında hukuka bağlılık ve ölçülülük ilkelerinin ne denli tehdit altında olduğunu bir kez daha gözler önüne sermiştir.

Düşünce ve ifade özgürlüğü, demokratik toplumun temelidir. Sanat ve mizah ise bu özgürlüğün en güçlü ifade biçimleri arasında yer alır.

İfade özgürlüğünün özü ;genel kabul gören düşünceleri değil, rahatsız eden, sert, veya katılınmayan ifadeleri de hukuk içinde güvence altına alabilmektir. Zira demokratik bir hukuk devleti, yalnızca hoşuna giden düşünceleri koruyarak varlığını sürdüremez. İfade özgürlüğü, tam da aykırı ve rahatsız edici düşünceler bakımından gerçek anlamını bulur.

Sanatçı; yaratıcılığı, eleştirel bakışı ve toplumsal meseleleri görünür kılma gücüyle demokratik yaşamın önemli bir parçasıdır. Sanatın ve mizahın dolayısıyla düşüncenin ifade edilmesinin yargısal baskıyla karşı karşıya bırakılması; ifade özgürlüğü, hukuk devleti ilkesi ve demokratik değerlerle bağdaşmamaktadır.

Manisa Barosu olarak; ifade özgürlüğünü, sanatın bağımsızlığını ve hukukun üstünlüğünü savunmaya devam edeceğiz.
Yargı organlarını demokratik hukuk devletinin gereği olarak ifade özgürlüğünü ortadan kaldıran değil, güvence altına alan,koruyan bir yaklaşım benimseye, evrensel hukuk normlarını içselleştirmeye, temel hak ve özgürlüklerin farkında olmaya davet ediyoruz.

• Demokrasiye Araçsallaşmış Yargı Gölgesi Düşürülemez

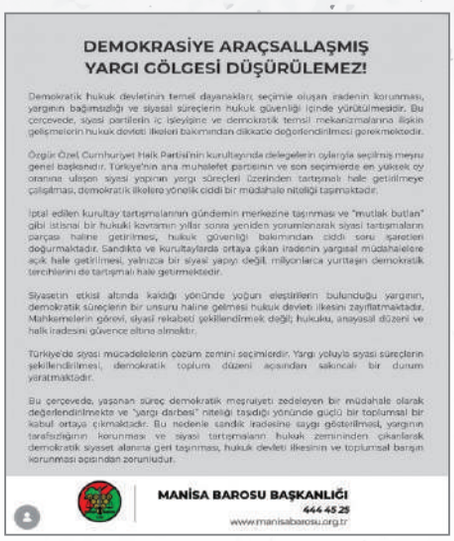

DEMOKRASİYE ARAÇSALLAŞMIŞ YARGI GÖLGESİ DÜŞÜRÜLEMEZ!

Demokratik hukuk devletinin temel dayanakları; seçimle oluşan iradenin korunması, yargının bağımsızlığı ve siyasal süreçlerin hukuk güvenliği içinde yürütülmesidir. Bu çerçevede, siyasi partilerin iç işleyişine ve demokratik temsil mekanizmalarına ilişkin gelişmelerin hukuk devleti ilkeleri bakımından dikkatle değerlendirilmesi gerekmektedir.

Özgür Özel Cumhuriyet Halk Partisi'nin kurultayında delegelerin oylarıyla seçilmiş meşru genel başkanıdır. Türkiye'nin ana muhalefet partisinin ve son seçimlerde en yüksek oy oranına ulaşan siyasi yapının yargı süreçleri üzerinden tartışmalı hale getirilmeye çalışılması, demokratik ilkelere yönelik ciddi bir müdahale niteliği taşımaktadır.

İptal edilen kurultay tartışmalarının gündemin merkezine taşınması ve "mutlak butlan" gibi istisnai bir hukuki kavramın yıllar sonra yeniden yorumlanarak siyasi tartışmaların parçası haline getirilmesi, hukuk güvenliği bakımından ciddi soru işaretleri doğurmaktadır. Sandıkta ve kurultaylarda ortaya çıkan iradenin yargısal müdahalelere açık hale getirilmesi, yalnızca bir siyasi yapıyı değil, milyonlarca yurttaşın demokratik tercihlerini de tartışmalı hale getirmektedir.

Siyasetin etkisi altında kaldığı yönünde yoğun eleştirilerin bulunduğu yargının, demokratik süreçlerin bir unsuru haline gelmesi hukuk devleti ilkesini zayıflatmaktadır. Mahkemelerin görevi, siyasi rekabeti şekillendirmek değil; hukuku, anayasal düzeni ve halk iradesini güvence altına almaktır.

Türkiye'de siyasi mücadelelerin çözüm zemini seçimlerdir. Yargı yoluyla siyasi süreçlerin şekillendirilmesi, demokratik toplum düzeni açısından sakıncalı bir durum yaratmaktadır.

Bu çerçevede, yaşanan süreç demokratik meşruiyeti zedeleyen bir müdahale olarak değerlendirilmekte ve "yargı darbesi" nitelikli taşıdığı yönünde güçlü bir toplumsal bir kabul ortaya çıkmaktadır. Bu nedenle candık iradesine saygı gösterilmesi, yargının tarafsızlığının korunması ve siyasi tartışmaların hukuk zemininden çıkarılarak demokratik siyaset alanına geri taşınması, hukuk devleti ilkesinin ve toplumsal barışın korunması açısından zorunludur.

MANİSA BAROSU BAŞKANLIĞI
444 45 25
www.manisabarosu.org.tr

• Meslektaşımıza Yönelik Silahlı Saldırıyı Kınıyoruz

MESLEKTAŞIMIZA YÖNELİK SİLAHLI SALDIRIYI KINIYORUZ

İstanbul Barosu üyesi meslektaşımıza yönelik dün gerçekleştirilen silahlı saldırıyı büyük bir öfkeyle kınıyoruz.

Avukatlar; görevlerini yaptıkları için tehdit ediliyor, darp ediliyor, silahlı saldırıya uğruyor, öldürülüyor.

Her saldırının ardından aynı cümleleri kurmak istemiyoruz. Çünkü artık mesele münferit olaylar değil; avukata yönelik şiddeti önlemekte yetersiz kalan bir sistem sorunudur.

Defalarca söyledik: Avukat, temsil ettiği kişinin tarafı değildir. Savunma görevini yerine getiren avukata yönelen saldırı, doğrudan savunma hakkına ve adalete yönelmiş bir saldırıdır.

Meslektaşlarımızın can güvenliği için daha kaç saldırı yaşanması beklenmektedir?

Avukata yönelik şiddetin önlenmesi için caydırıcı ve etkin yasal düzenlemelerin derhal hayata geçirilmesini; avukatların mesleki faaliyetleri nedeniyle maruz kaldıkları saldırıların nitelikli hal olarak düzenlenmesini ve cezaların ağırlaştırılmasını bir kez daha talep ediyoruz.

Kınamak yetmiyor.
Önlem alınmasını ve yasa değişikliğini istiyoruz. Şimdi.

Meslektaşımıza geçmiş olsun dileklerimizi iletiyor, saldırının faillerinin hukuk önünde hesap vermesi için sürecin takipçisi olacağımızı kamuoyuna bildiriyoruz.

MANİSA BAROSU BAŞKANLIĞI
444 45 25
www.manisabarosu.org.tr

• Kamu Avukatları Yok Sayılamaz

KAMU AVUKATLARI YOK SAYILAMAZ: ADALETİN SAVUNUCULARINA YÖNELİK AYRIMCILIĞI KABUL ETMİYORUZ

KAMU AVUKATLARI YOK SAYILAMAZ: ADALETİN SAVUNUCULARINA YÖNELİK AYRIMCILIĞI KABUL ETMİYORUZ

• Bireysel Silahlanma Okulda Dehşeti Yaşattı

KAMUOYUNA

22 Eylül 2026 sabahı Turgutlu ilçemizde, İnci Üzmez Mesleki ve Teknik Anadolu Lisesi yakınında silahla ateş açılması sonucu öğrencilerin de aralarında bulunduğu kişilerin yaralandığı olay kamuoyuna yansımıştır.

Bir okulun hemen yakınında, çocukların eğitim için bulunduğu bir ortamda silah seslerinin yükselmesi ve çocukların böylesi bir şiddetin doğrudan mağduru olması hepimizi derinden sarsmıştır.

Yaralanan çocuklarımıza ve diğer yurttaşlarımıza acil şifalar diliyor; ailelerine ve eğitim camiasına geçmiş olsun dileklerimizi iletiyoruz.

Olay sabahın erken saatlerinde yaşanmış olup soruşturma devam etmektedir. Manisa Barosu olarak gelişmeleri yakından takip ediyoruz. Olayın oluş şekli ve sorumlulara ilişkin sağlıklı bilgiler ortaya çıktıkça kamuoyuyla gerekli değerlendirmelerimizi ayrıca paylaşacağız.

Ancak bugün yaşananlar, uzun süredir dikkat çektiğimiz silaha erişimin kolaylığı, bireysel silahlanmanın yarattığı tehlike ve çocukların güvenli eğitim ortamlarında bulunma hakkı konusunda ne kadar ciddi bir sorunla karşı karşıya olduğumuzu bir kez daha göstermiştir. Çocukların silahla karşılaşabildiği, okul yolunda dahi şiddetin hedefi olabildiği hiçbir tablo kabul edilebilir değildir.

Çocukların yaşamını ve güvenliğini ilgilendiren hiçbir olayın sıradanlaşmasına izin vermeyeceğiz. Sürecin takipçisi olacağız.

Kamuoyuna saygıyla duyurulur.

• Avukatlık Mesleğine Yönelik Açıklamalar Bağlamında Siyasetçilere Çagrımızdır

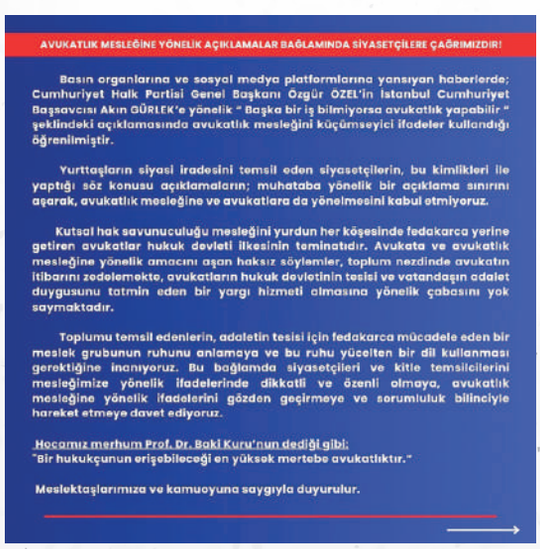

AVUKATLIK MESLEĞİNE YÖNELİK AÇIKLAMALAR BAĞLAMINDA SİYASETÇİLERE ÇAĞRIMIZDIR!

Basın organlarına ve sosyal medya platformlarına yansıyan haberlerde; Cumhuriyet Halk Partisi Genel Başkanı Özgür ÖZEL'in İstanbul Cumhuriyet Başsavcısı Akın GÜRLEK'e yönelik " Başka bir iş bilmiyorsa avukatlık yapabilir " şeklindeki açıklamasında avukatlık mesleğini küçümseyici ifadeler kullandığı öğrenilmiştir.

Yurttaşların siyasi iradesini temsil eden siyasetçilerin, bu kimlikleri ile yaptığı söz konusu açıklamaların; muhataba yönelik bir açıklama sınırını aşarak, avukatlık mesleğine ve avukatlara da yönelmesini kabul etmiyoruz.

Kutsal hak savunuculuğu mesleğini yurdun her köşesinde fedakarca yerine getiren avukatlar hukuk devleti ilkesinin teminatıdır. Avukata ve avukatlık mesleğine yönelik amacını aşan haksız söylemler, toplum nezdinde avukatın itibarını zedelemekte, avukatların hukuk devletinin tesisi ve vatandaşın adalet duygusunu tatmin eden bir yargı hizmeti almasına yönelik çabasını yok saymaktadır.

Toplumu temsil edenlerin, adaletin tesisi için fedakarca mücadele eden bir meslek grubunun ruhunu anlamaya ve bu ruhu yücelten bir dil kullanması gerektiğine inanıyoruz. Bu bağlamda siyasetçileri ve kitle temsilcilerini mesleğimize yönelik ifadelerinde dikkatli ve özenli olmaya, avukatlık mesleğine yönelik ifadelerini gözden geçirmeye ve sorumluluk bilinciyle hareket etmeye davet ediyoruz.

Hocamız merhum Prof. Dr. Baki Kuru'nun dediği gibi:
"Bir hukukçunun erişebileceği en yüksek mertebe avukatlıktır."

Meslektaşlarımıza ve kamuoyuna saygıyla duyurulur.

Adana Barosu	Edirne Barosu	Malatya Barosu
Adıyaman Barosu	Elazığ Barosu	Manisa Barosu
Afyonkarahisar Barosu	Erzincan Barosu	Mardin Barosu
Ağrı Barosu	Erzurum Barosu	Mersin Barosu
Aksaray Barosu	Eskişehir Barosu	Muğla Barosu
Amasya Barosu	Gaziantep Barosu	Muş Barosu
Antalya Barosu	Giresun Barosu	Nevşehir Barosu
Ardahan Barosu	Gümüşhane Barosu	Niğde Barosu
Artvin Barosu	Hakkari Barosu	Ordu Barosu
Aydın Barosu	Hatay Barosu	Osmaniye Barosu
Balıkesir Barosu	Iğdır Barosu	Rize Barosu
Bartın Barosu	Isparta Barosu	Sakarya Barosu
Batman Barosu	İzmir Barosu	Samsun Barosu
Bayburt Barosu	Kahramanmaraş Barosu	Siirt Barosu
Bilecik Barosu	Karabük Barosu	Sinop Barosu
Bingöl Barosu	Karaman Barosu	Sivas Barosu
Bitlis Barosu	Kars Barosu	Şanlıurfa Barosu
Bolu Barosu	Kastamonu Barosu	Şırnak Barosu
Burdur Barosu	Kayseri Barosu	Tokat Barosu
Bursa Barosu	Kırıkkale Barosu	Trabzon Barosu
Çanakkale Barosu	Kırklareli Barosu	Tekirdağ Barosu
Çankırı Barosu	Kırşehir Barosu	Uşak Barosu
Çorum Barosu	Kilis Barosu	Van Barosu
Denizli Barosu	Kocaeli Barosu	Yalova Barosu
Diyarbakır Barosu	Konya Barosu	Yozgat Barosu
Düzce Barosu	Kütahya Barosu	Zonguldak Barosu

• Kayyım Uygulaması Demokrasiye Darbedir

ORTAK AÇIKLAMA

KAYYIM UYGULAMASI DEMOKRASİYE DARBEDİR

BASINA VE KAMUOYUNA

İstanbul İli Esenyurt İlçesi Belediye Başkanı Prof. Dr. Ahmet Özer hakkında verilen tutuklama kararı sonrasında Belediye Kanunu'nun **47.** maddesi uyarınca İçişleri Bakanlığı tarafından görevden uzaklaştırılıp Belediye Kanunu'nun **45.** ve **46.** maddeleri uyarınca İstanbul Valiliği tarafından başkanlık görevine kayyım atanmıştır.

Temsil ettiği makam itibariyle davet üzerine ifade vermeye gidebileceği mümkün iken gözaltına alınması, delillerin karartılması ve kaçma şüphesi bulunmadığı halde hakkında tutuklama kararı verilmesi ölçüsüz koruma tedbirleri olup hukuka aykırıdır.

Konuyla ilgili yapılan soruşturma işlem ve uygulamaları; **Anayasaya ve Türkiye'nin taraf olduğu uluslararası sözleşmelere açıkça ve çok yönlü olarak aykırıdır. Arama, gözaltı ve tutuklama işlemleri Anayasanın 2, 19, 20, 127 ve 138. maddelerini ihlal etmiş bulunmaktadır.**

Demokrasinin en önemli unsuru olan seçme hakkının kullanımı sonucunda ortaya çıkan halk iradesine kayyım atanması demokratik değerler açısından büyük bir ihlali ifade etmektedir. Kayyım uygulaması, demokratik hukuk devleti ilkesi ile yerel demokrasiye açıkça aykırıdır.

01

Kayyım uygulamasının Türkiye demokrasisine verdiği hasarlar hafızamızda yerini korur iken yeniden bu yola başvurulması kabul edilemezdir.

Kayyım uygulamasının yasal oluşu; Anayasaya aykırı oluşunu, hukuksal ve toplumsal meşruiyetsizliğini ortadan kaldırmamaktadır.

Biz aşağıda imzası olan Barolar; **Esenyurt Belediye Başkanı Ahmet Özer'e uygulanan tutuklama tedbirinin orantısız olduğunu, yürütülen hukuksal sürecin adil yargılanma ve lekelenmeme hakkına riayet edilerek yürütülmesi gerektiğini belirterek kayyım işlemine son verilmesi çağrısında bulunuyoruz.**

1. ADANA BAROSU
2. ADIYAMAN BAROSU
3. AFYONKARAHİSAR BAROSU
4. AĞRI BAROSU
5. ANKARA BAROSU
6. ANTALYA BAROSU
7. ARDAHAN BAROSU
8. BALIKESİR BAROSU
9. BATMAN BAROSU
10. BİNGÖL BAROSU
11. BİTLİS BAROSU
12. BURDUR BAROSU
13. BURSA BAROSU
14. DENİZLİ BAROSU
15. DİYARBAKIR BAROSU
16. ÇANAKKALE BAROSU
17. GAZİANTEP BAROSU
18. HAKKARİ BAROSU
19. HATAY BAROSU
20. IĞDIR BAROSU
21. İSTANBUL BAROSU
22. İZMİR BAROSU
23. KAHRAMANMARAŞ BAROSU
24. KARS BAROSU
25. KIRKLARELİ BAROSU
26. KOCAELİ BAROSU
27. MANİSA BAROSU
28. MARDİN BAROSU
29. MERSİN BAROSU
30. MUĞLA BAROSU
31. MUŞ BAROSU
32. SİİRT BAROSU
33. ŞANLIURFA BAROSU
34. ŞIRNAK BAROSU
35. TEKİRDAĞ BAROSU
36. TUNCELİ BAROSU
37. UŞAK BAROSU
38. VAN BAROSU
39. ZONGULDAK BAROSU

31 EKİM 2024

• Hukukun Üstünlüğü ve Demokrasi Ortak Noktamızdır

Ortak Açıklama

Hukukun Üstünlüğü ve Demokrasi Ortak Noktamızdır!

Son günlerde eleştiri sınırları içinde, düşünceyi yayma ve ifade hürriyeti kapsamında değerlendirilebilecek sözler ve yazılar nedeniyle soruşturmalar açılması, siyasilerin, cumhurbaşkanına hakaret, halkı kin ve düşmanlığa tahrik gibi suçlamalarla gözaltına alınması veya tutuklanması, ifade özgürlüğü ve demokratik siyasetin sınırları açısından ciddi endişeler yaratmaktadır. Avrupa İnsan Hakları Sözleşmesi'nin 10. maddesi ve Avrupa İnsan Hakları Mahkemesi'nin yerleşik içtihatları, ifade özgürlüğünün yalnızca hoşa giden fikirleri değil, aynı zamanda şok edici ve rahatsız edici düşünceleri de koruma altına aldığını açıkça ortaya koymaktadır.

Bu tür kararlar, yargının siyasallaştığı algısını güçlendirmekte ve hukukun evrensel ilkelerine zarar vermektedir. Hukuka aykırılık, kimden gelirse gelsin ve kime dönük olursa olsun, ideal hukuku savunmak biz hukukçuların ortak sorumluluğudur.

Biz İmzacı olan barolar olarak adaletin herkese eşit ve tarafsız şekilde işlemesinin, hukukun üstünlüğünün ve demokrasinin korunması adına vazgeçilmez olduğunu hatırlatıyoruz.

İmzacı Barolar

1. ADANA BAROSU
2. ADIYAMAN BAROSU
3. AFYONKARAHİSAR BAROSU
4. AKSARAY BAROSU
5. AMASYA BAROSU
6. ANKARA BAROSU
7. ANTALYA BAROSU
8. ARDAHAN BAROSU
9. ARTVİN BAROSU
10. AYDIN BAROSU
11. BALIKESİR BAROSU
12. BARTIN BAROSU
13. BAYBURT BAROSU
14. BİLECİK BAROSU
15. BURDUR BAROSU
16. BURSA BAROSU
17. ÇANAKKALE BAROSU
18. ÇANKIRI BAROSU
19. ÇORUM BAROSU
20. DENİZLİ BAROSU
21. DÜZCE BAROSU
22. EDİRNE BAROSU
23. ELAZIĞ BAROSU
24. ERZİNCAN BAROSU
25. ERZURUM BAROSU
26. ESKİŞEHİR BAROSU
27. GAZİANTEP BAROSU
28. GİRESUN BAROSU
29. GÜMÜŞHANE BAROSU
30. HATAY BAROSU
31. ISPARTA BAROSU
32. İSTANBUL BAROSU
33. KAHRAMANMARAŞ BAROSU
34. KARABÜK BAROSU
35. KASTAMONU BAROSU
36. KAYSERİ BAROSU
37. KIRIKKALE BAROSU
38. KIRKLARELİ BAROSU
39. KIRŞEHİR BAROSU
40. KİLİS BAROSU
41. KOCAELİ BAROSU
42. KONYA BAROSU
43. KÜTAHYA BAROSU
44. MALATYA BAROSU
45. MANİSA BAROSU
46. MERSİN BAROSU
47. MUĞLA BAROSU
48. NEVŞEHİR BAROSU
49. NİĞDE BAROSU
50. ORDU BAROSU
51. OSMANİYE BAROSU
52. SAKARYA BAROSU
53. SAMSUN BAROSU
54. SİNOP BAROSU
55. SİVAS BAROSU
56. TEKİRDAĞ BAROSU
57. TOKAT BAROSU
58. TRABZON BAROSU
59. TUNCELİ BAROSU
60. UŞAK BAROSU
61. YALOVA BAROSU
62. YOZGAT BAROSU
63. ZONGULDAK BAROSU

• Mahkeme Kadıya Mülk Değildir.

MAHKEME KADIYA MÜLK DEĞİLDİR!

MAHKEME KADIYA MÜLK DEĞİLDİR!

Hatay Barosu üyesi meslektaşlarımızın 30.01.2025 ve 31.01.2025 tarihlerinde İskenderun Ticaret Mahkemesi Hakimi A.E.G. tarafından duruşma salonunda gördükleri kabul edilemez muamele karşısında Hatay Barosu Başkanlığı 31 Ocak 2025 tarihinde mesleğin onurunu ve üyelerininin hukukunu koruma adına bir açıklamada bulunmuştur.

Adı geçen hakim, Hatay Barosu'nun X isimli sosyal medya hesabındaki 31 Ocak 2025 tarihli açıklamasının altına 21 Şubat 2025 tarihinde Hatay Barosu üyelerini ve Hatay Baro Başkanı Hatay TUT'u hedef alan açıklamalarda bulunmuştur.

Öncelikle avukatlık mesleğinin onurunun ve avukatların hukukunun korunmasının baro başkan ve yönetimlerinin asli yasal görevi olduğunu adı geçen hakime hatırlatırız.

Üzerinde bulunan hakim cüppesine olan saygımız nedeniyle galiz açıklamalarını kamuoyuna duyurmaktan hicap duymaktayız.

Yargının kurucu unsuru ve adalet faaliyetinin bileşeni olan avukatların ne kadar zorlu koşullarda görev yaptıkları herkesin malumudur.

Daha dün, Amasya Barosu üyesi bir meslektaşımıza mesleki faaliyeti nedeniyle fiziki saldırı gerçekleştiğini üzülerek öğrendik. Maruz kaldığımız haksız muamelelere karşı mücadele edeceğimizden kimsenin şüphesi olmasın.

Hiç kimse, mahkeme ve duruşma salonlarının "sahibi" olmadığı gibi adil yargılanma hakkının güvencesi olan avukatlara ve Baro Başkanı'na haddini ve görevini aşan çağrılarda bulunamaz.

Aşağıda imzası olan Barolar olarak; anılan açıklamayı yapan hakimi şiddetle kınadığımızı, disiplin soruşturması için Hakimler ve Savcılar Kurulu'na başvuru yapacağımızı belirtiyor ve adı geçen hakim hakkında resen disiplin soruşturması başlatılması çağrısında bulunuyoruz.

Adana Barosu
Adıyaman Barosu
Afyonkarahisar Barosu
Ağrı Barosu
Aksaray Barosu
Amasya Barosu
Ankara Barosu
Antalya Barosu
Ardahan Barosu
Artvin Barosu
Aydın Barosu
Balıkesir Barosu
Bartın Barosu
Batman Barosu
Bayburt Barosu
Bilecik Barosı
Bingöl Barosu
Bitlis Barosu
Bolu Barosu
Burdur Barosu
Bursa Barosu
Çanakkale Barosu
Çankırı Barosu
Çorum Barosu
Denizli Barosu
Diyarbakır Barosu
Düzce Barosu
Edirne Barosu
Erzincan Barosu
Erzurum Barosu
Elazığ Barosu
Eskişehir Barosu
Gaziantep Barosu
Giresun Barosu
Gümüşhane Barosu
Hakkari Barosu
Hatay Barosu
Iğdır Barosu
Isparta Barosu
İstanbul Barosu
İzmir Barosu
Kars Barosu
Kastamonu Barosu
Kayseri Barosu
Kırklareli Barosu
Kırşehir Barosu
Konya Barosu
Kocaeli Barosu
Karabük Barosu
Kütahya Barosu
Malatya Barosu
Manisa Barosu
Mardin Barosu
Mersin Barosu
Muğla Barosu
Muş Barosu
Nevşehir Barosu
Niğde Barosu
Ordu Barosu
Osmaniye Barosu
Samsun Barosu
Sakarya Barosu
Siirt Barosu
Sinop Barosu
Şanlıurfa Barosu
Şırnak Barosu
Uşak Barosu
Tekirdağ Barosu
Tokat Barosu
Trabzon Barosu
Tunceli Barosu
Yalova Barosu
Yozgat Barosu
Van Barosu
Zonguldak Barosu

• Çocukların Üstün Yararı vye Gizliliği, Hukukun Temel Gereğidir

Çocukların Üstün Yararı ve Gizliliği
Hukukun Temel Gereğidir

Çocuk adalet sistemi, uluslararası sözleşmeler ve hukuk ilkeleri çerçevesinde, çocukların korunması ve adaletin sağlanması amacıyla geliştirilmiştir. Suça sürüklenen çocuklar ile mağdur çocuklar, çocuk adalet sistemi içerisinde bütüncül bir yaklaşımla ele alınmak zorundadır.

Çocukların, suç isnadı nedeniyle toplum nezdinde teşhir edilmesi, bireysel kimliklerinin ifşa edilmesi ve medya aracılığıyla sosyal linç kampanyalarına maruz bırakılması açıkça hukuka aykırıdır. Suçun niteliği ne olursa olsun, çocukların adil yargılanma hakkı, suçsuz sayılma hakkı ve özel hayatın gizliliği ilkeleri ihlal edilmemelidir. Türkiye Cumhuriyeti'nin taraf olduğu Birleşmiş Milletler Çocuk Haklarına Dair Sözleşme ve ulusal mevzuat, Çocuk Koruma Kanunu, çocukların kimliklerinin her koşulda gizli tutulmasını ve üstün yararlarının gözetilmesini zorunlu kılmaktadır. Zira, çocuklar arasında ayrım yapılmaksızın, her çocuğun korunması temel bir yükümlülüktür. Çocukların kimliklerinin ifşa edilmesi, çocukların ikinci kez mağdur edilmesine de sebebiyet vermektedir. Bu nedenle, Mağdur ve Suça sürüklenen çocuk ayrımı yapılmaksızın yargılama aşamasına dahil olan her çocuğun gizliliğinin gözetilmesi gerekmektedir.

Son dönemde kamuoyunda, suça sürüklenen çocukların yetişkinler gibi yargılanmasına yönelik taleplerin arttığını görmekteyiz. Bu tür talepler, sadece suça sürüklenen çocukları değil, toplumdaki tüm çocukları olumsuz etkileme riski taşımaktadır. Kendisine bir suç isnadında bulunulan çocuklardan "suça sürüklenen çocuk" olarak bahsedilmesi, bilinçli bir ilerlemenin sonucudur.

1/3

Çocukların Üstün Yararı ve Gizliliği
Hukukun Temel Gereğidir

Bir suç isnadı sebebiyle soruşturulan ya da yargılanan suça sürüklenen çocuklar hakkında yürütülen klasik ceza usulünün olumsuz etkilerinden kaçınmak için, Çocuk Ceza Adaletinde usulün ayrılması anlamına gelen diversiyon, onarıcı adaletin bir parçasıdır. Unutulmamalıdır ki, çocuk haklarının zedelenmesine yönelik her girişim, çocukların haklarını ciddi şekilde tehlikeye atmaktadır. Hem Çocuk Haklarına Dair Sözleşme gereği hem de çocukların psikolojik yapıları; gelişim döneminde olmaları dikkate alındığında yetişkinlerle aynı hukuki çerçevede değerlendirilmesi kabul edilemez. Çocukların her koşulda uluslararası ve ulusal mevzuatlar gereği temel hakları korunmalı; mahremiyetleri gözetilmelidir.

Bu bağlamda, Çocuk adalet sisteminin temel ilkesi olan ve Anayasanın 41. maddesinde de yer alan "çocuğun üstün yararı" gözetilerek; çocukların korunmasına yönelik önleyici mekanizmaların geliştirilmesi, çocukların topluma yeniden kazandırılmasına yönelik bütüncül çocuk koruma politikaların oluşturulması, suça sürüklenen çocuklar için yapılacak müdahalenin çocuğun topluma kazandırılması ve onarımı esasları ile güçlendirilmiş hukuki düzenlemeler ve uygulamalar çerçevesinde yapılması; ilgili kamu makamlarının sorumluluğu üstlenmesi ve bu sorumluluğu yerine getirirken her türlü ayrımdan uzak durması büyük önem taşımaktadır. Bu nedenle, her koşulda çocuğun üstün yararını gözetmeye ve çocuk haklarını savunmaya kararlılıkla devam edeceğimizi bir kez daha vurgulamak isteriz.

2/3

Çocukların Üstün Yararı ve Gizliliği
Hukukun Temel Gereğidir

- Adana Barosu
- Adıyaman Barosu
- Afyonkarahisar Barosu
- Ağrı Barosu
- Aksaray Barosu
- Amasya Barosu
- Ankara Barosu
- Antalya Barosu
- Artvin Barosu
- Aydın Barosu
- Balıkesir Barosu
- Bartın Barosu
- Batman Barosu
- Bayburt Barosu
- Burdur Barosu
- Bursa Barası
- Bingöl Barosu
- Bitlis Barosu
- Bolu Barosu
- Çanakkale Barosu
- Çankırı Barosu
- Çorum Barosu
- Diyarbakır Barosu
- Denizli Barosu
- Düzce Barosu
- Edirne Barosu
- Elazığ Barosu
- Erzincan Barosu
- Erzurum Barosu
- Eskişehir Barosu
- Gaziantep Barosu
- Giresun Barosu
- Gümüşhane Barosu
- Hakkari Barosu
- Hatay Barosu
- Iğdır Barosu
- Isparta Barosu
- İstanbul Barosu
- İzmir Barosu
- Kahramanmaraş Barosu
- Karabük Barosu
- Kars Barosu
- Kastamonu Barosu
- Kayseri Barosu
- Kırklareli Barosu
- Kırşehir Barosu
- Kocaeli Barosu
- Konya Barosu
- Kütahya Barosu
- Malatya Barosu
- Manisa Barosu
- Mardin Barosu
- Mersin Barosu
- Muğla Barosu
- Muş Barosu
- Nevşehir Barosu
- Niğde Barosu
- Ordu Barosu
- Sakarya Barosu
- Samsun Barosu
- Siirt Barosu
- Sivas Barosu
- Şanlıurfa Barosu
- Şırnak Barosu
- Tekirdağ Barosu
- Tokat Barosu
- Trabzon Barosu
- Tunceli Barosu
- Uşak Barosu
- Van Barosu
- Yozgat Barosu
- Zonguldak Barosu

3/3

• Hukuk Devleti ve Demokratik İradenin Savunucularıyız

ORTAK AÇIKLAMA

Hukuk Devleti ve Demokratik İradenin Savunucularıyız!

Hukukun üstünlüğü ve baroların bağımsızlığı demokratik bir toplumun vazgeçilmez unsurlarıdır. Ancak ne yazık ki, gerek İstanbul Barosu Başkanı Av.Prof.Dr. İbrahim Özden Kaboğlu ve Yönetim Kurulu üyelerinin görevden alınmasına ilişkin davada varılan sonuç, gerekse İstanbul Büyükşehir Belediye Başkanı Ekrem İmamoğlu, bazı ilçe belediye başkanları ve belediye bürokratları hakkında başlatılan soruşturma nedeniyle yapılan baştsavcılık açıklaması; soruşturma süreçlerinde yaşanan hak ihlalleri, somut olgulara dayanmayan gizli tanık beyanları, sebep-sonuç ilişkisi kurulamayan mesnetsiz suçlamalar ve hukuka aykırı şekilde uygulanan tutuklama tedbiri, adalet sistemimizi derinden sarsmış; hukuki güvenlik ve özgürlük hakkını ihlal eden bir sürecin parçası olarak toplumda derin bir endişeye yol açmış, seçilmiş yöneticilere yönelik gözaltı, tutuklama ve görevden alma işlemleriyle seçmen iradesi yok sayılmış, seçme-seçilme hakkı fiilen ortadan kaldırılmıştır.

Seçilmiş baro başkan ve yöneticilerinin görevlerinin sona erdirilmesi, belediye başkanlarının gözaltına alınması, tutuklanması ve yerlerine kayyım atanması, Türkiye Cumhuriyeti'nin demokratik hukuk devleti olma vasfını zedelemektedir.

Biz, aşağıda imzası bulunan barolar olarak, İstanbul Barosu'nun ve meslektaşlarımızın baroların bağımsızlığı ve hukukun üstünlüğü mücadelesinde yanlarında olduğumuzu ve her türlü hukuksuzluğa karşı hukuk çerçevesinde mücadele edeceğimizi; yargının araçsallaştırılmasına, baroların susturulmaya çalışılmasına, adil yargılanma ilkesinin yok sayılmasına ve bireylerin özgürlüklerinin keyfi şekilde kısıtlanmasına karşı durduğumuzu, hukukun üstünlüğü yok sayılarak yaratılmak istenen hukuksuzluk düzenine boyun eğmeyeceğimizi ve demokratik değerleri savunmaya devam edeceğimizi kamuoyuna saygıyla duyururuz.

İmzacı Barolar

1.Adana Barosu
2.Adıyaman Barosu
3.Afyonkarahisar Barosu
4.Ağrı Barosu
5.Amasya Barosu
6.Ankara Barosu
7.Antalya Barosu
8.Ardahan Barosu
9.Artvin Barosu
10.Aydın Barosu
11.Balıkesir Barosu
12.Bartın Barosu
13.Batman Barosu
14.Bilecik Barosu
15.Bingöl Barosu
16.Bolu Barosu
17.Burdur Barosu
18.Bursa Barosu
19.Çanakkale Barosu
20.Çankırı Barosu
21.Diyarbakır Barosu
22.Düzce Barosu
23.Edirne Barosu
24.Eskişehir Barosu
25.Gaziantep Barosu
26.Giresun Barosu
27.Hakkari Barosu
28.Hatay Barosu
29.Iğdır Barosu
30.Isparta Barosu
31.İstanbul Barosu
32.İzmir Barosu
33.Karabük Barosu
34.Kars Barosu
35.Kastamonu Barosu
36.Kırklareli Barosu
37.Kocaeli Barosu
38.Konya Barosu
39.Manisa Barosu
40.Mersin Barosu
41.Muğla Barosu
42.Muş Barosu
43.Niğde Barosu
44.Ordu Barosu
45.Sakarya Barosu
46.Samsun Barosu
47.Sinop Barosu
48.Siirt Barosu
49.Şanlıurfa Barosu
50.Şırnak Barosu
51.Tekirdağ Barosu
52.Trabzon Barosu
53.Tunceli Barosu
54.Uşak Barosu
55.Van Barosu
56.Yalova Barosu
57.Yozgat Barosu
58.Zonguldak Barosu

• Savunmanın Bağımsızlığı ve Hukukun Üstünlüğü İçin Görevimizin Başında, Sorumluluğumuzun Farkındayız

1

Savunmanın Bağımsızlığı ve Hukukun Üstünlüğü İçin Görevimizin Başında, Sorumluluğumuzun Farkındayız

5 Nisan Avukatlar Günü'nde, mesleğimizin onuruna ve hukuk devletinin temel ilkelerini savunma kararlılığımızın altını bir kez daha çiziyoruz. Avukatlar, yalnızca bireylerin haklarını değil, aynı zamanda hukukun üstünlüğünü, adil yargılanma hakkını ve demokratik toplum düzenini koruma sorumluluğunu taşımaktadır. Hukuk devleti ilkesinin mündağı, yargının bağımsızlığının zedelendiği ve savunma makamının sistematik biçimde baskı altına alınmaya çalışıldığı, avukatlık mesleğinin icrasını zorlaştıran hukuki, ekonomik ve sosyal engellerin giderek arttığı bir ortamda; savunma hakkını, meslek örgütlerimizin bağımsızlığını ve hukukun üstünlüğünü koruma sorumluluğuyla hareket ediyoruz.

Hukuk devleti ilkesi, bağımsız savunmanın varlığıyla kaimdir. Savunma makamını temsil eden avukatların serbestliği Avukatlık Kanunu'yla; avukatların meslek örgütü olan Baroların özerkliği ise Anayasa'nın 135'nci maddesi çerçevesinde kamu kurumu niteliğindeki meslek örgütlerinin demokratik meşruiyetini ve kendi organlarını serbestçe oluşturma hakkıyla teminat altına alınmaktadır. Bu teminatlar, avukatlık mesleğinin bağımsız icrasının yanı sıra, bağımsız yargının ve adil yargılanma hakkının korunmasının da ön şartıdır.

1

2

Bu doğrultuda, İstanbul Barosu Genel Kurulunun iradesiyle göreve gelen Başkan ve Yönetim Kurulu üyelerinin, mesnetsiz iddialara dayanılarak, hukuka aykırı bir kararla görevden alınmak istenmesi, hukukun üstünlüğü ve bağımsız yargı ilkelerine açıkça aykırıdır. Bu, yalnızca bir Baro yönetimine yönelik tasarruf olmanın ötesinde, tüm baroların kurumsal özerkliğine, savunma makamının bağımsızlığına ve hukukun üstünlüğüne yönelik ağır bir müdahale niteliği taşımaktadır. Zira Barolar, yalnızca meslek örgütleri değil, aynı zamanda demokratik toplum düzeninin teminatı olan avukatlık mesleğinin icrasını güvence altına alan anayasal kurumlardır.

Avukatların meslekî faaliyetleri nedeniyle yargısal ve idari baskılara maruz bırakılması, kamu gücünü elinde bulunduran merciler tarafından meslek örgütlerinin işlevsiz hâle getirilmeye çalışılması, Baroların kanundan kaynaklı görevlerini yerine getirmelerine ilişkin işlemlerinin dahi hukukî ve cezai yaptırımlara konu edilmesi asla kabul edilemez.

Son dönemde, hukuk devleti ilkesiyle bağdaşmayan, yargının tarafsızlığını ve bağımsızlığını ihlal eden, yürütmenin yargı süreçlerine doğrudan müdahale ettiği duygusunu güçlendiren hukuka aykırı çok sayıda uygulamaya tanıklık edilmektedir. Bu süreçte doğrudan siyasi sonuçlar doğuran işlemleri nedeniyle, yargının siyasi saiklerle hareket etmeye zorlandığı izlenimi doğuran; kişilerin ve avukatların ifade özgürlüğü, toplantı ve gösteri yürütülü hakkı gibi anayasal haklarını açıkça ihlal eden gelişmeler yaşanmaktadır. Mahkemelerin, hukukun temel ilkelerine ve yerleşik içtihada aykırı şekilde verdiği kararlar, yurttaşların hukuka olan güvenini derinden sarsmaktadır.

2

3

Bu gelişmeler, yargının siyasi çatışma ve çekişmelerin etkisine açık hâle getirildiği, hukuk güvenliğinin ortadan kalktığı ve keyfî uygulamaların olağanlaştığı bir sürecin parçası olarak görülmektedir. Avukatlar olarak, hukuka aykırı süreçlere karşı hukukun üstünlüğünü, adil yargılanma hakkını ve savunma özgürlüğünü koruma mücadelemizi kararlılıkla sürdürüyoruz, sürdüreceğiz.

Avukatlar, yalnızca mesleki faaliyetlerini icra ederken maruz kaldıkları hukukî ve idari baskılarla değil, aynı zamanda ağırlaşan ekonomik-sosyal koşullar ve uğradıkları saldırılar nedeniyle de ciddi bir varoluş mücadelesi vermek zorunda bırakılmaktadır. Özellikle mesleğin ilk yıllarında bulunan genç avukatlar, öngörülsüzce açılan hukuk fakültelerinin yarattığı nicelik sorunu ve kamu kaynaklarının adaletsiz bir şekilde dağıtılmasıyla birlikte büyük bir ekonomik çıkmazın içine sürülülmektedir. Ekonomik güvencden mahrum bırakılan stajyer avukatların, imtiyaz değil eşitlik talep eden kamu avukatlarının, her yaş ve kademden serbest avukatların yaşadığı gelecek kaygısı, savunma makamının yargı sisteminideki rolünün etkisizleştirilmesine yol açmaktadır. Unutulmamalıdır ki, savunma hakkının etkin kullanılamadığı bir sistemde, adil bir yargılamadan da söz edilemez.

Bağımsız savunma, yalnızca bireysel bir hak değil, toplumun hak arama özgürlüğünün temel güvencesidir. Ancak mevcut ekonomik ve sosyal koşullar, avukatları güvencesizliğe mahkûm ederek, mesleğin toplumsal işlevini zayıflatmaktadır. Bugün mesleğimizin ekonomik ve sosyal güvencelerini savunmak, kutsal savunma hakkına ve hukukun üstünlüğüne sahip çıkmak demektir.

3

4

Adana Barosu
Adıyaman Barosu
Afyonkarahisar Barosu
Ağrı Barosu
Amasya Barosu
Ankara Barosu
Antalya Barosu
Artvin Barosu
Ardahan Barosu
Aydın Barosu
Batman Barosu
Balıkesir Barosu
Bilecik Barosu
Bingöl Barosu
Bolu Barosu
Burdur Barosu
Bursa Barosu
Çanakkale Barosu
Çankırı Barosu
Denizli Barosu
Diyarbakır Barosu
Düzce Barosu
Edirne Barosu
Eskişehir Barosu
Gaziantep Barosu
Giresun Barosu
Gümüşhane Barosu
Hakkari Barosu
Hatay Barosu
Iğdır Barosu
Isparta Barosu
İstanbul Barosu
İzmir Barosu
Kars Barosu
Kastamonu Barosu
Kayseri Barosu
Kırklareli Barosu
Kocaeli Barosu
Konya Barosu
Kütahya Barosu
Manisa Barosu
Mardin Barosu
Mersin Barosu
Muğla Barosu
Muş Barosu
Nevşehir Barosu
Ordu Barosu
Osmaniye Barosu
Sakarya Barosu
Samsun Barosu
Siirt Barosu
Sinop Barosu
Şanlıurfa Barosu
Şırnak Barosu
Tekirdağ Barosu
Trabzon Barosu
Tunceli Barosu
Uşak Barosu
Van Barosu
Yalova Barosu
Yozgat Barosu
Zonguldak Barosu

4

• Hukukun Siyasallaştırılmasın Reddediyoruz

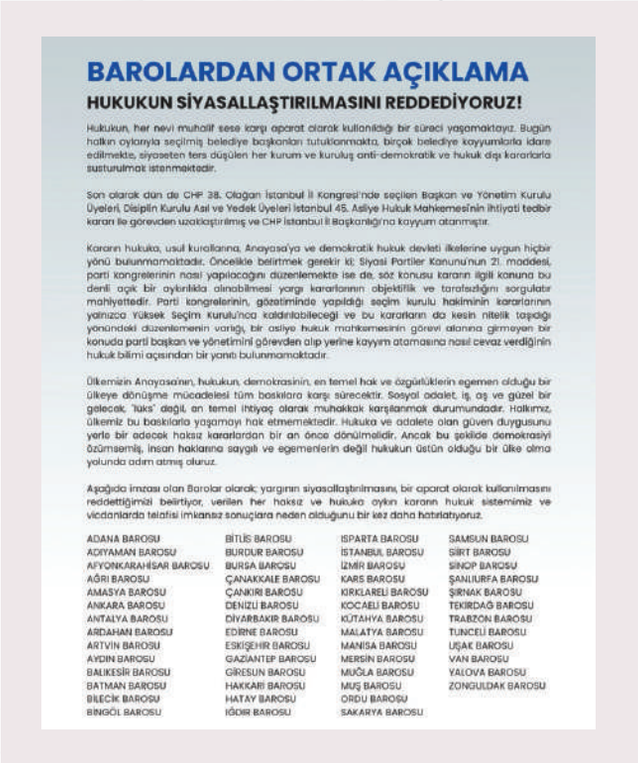

BAROLARDAN ORTAK AÇIKLAMA

HUKUKUN SİYASALLAŞTIRILMASINI REDDEDİYORUZ!

Hukukun, her nevi muhalif sese karşı aparat olarak kullanıldığı bir süreci yaşamaktayız. Bugün halkın oylarıyla seçilmiş belediye başkanları tutuklanmakta, birçok belediye kayyumlarla idare edilmekte, siyaseten ters düşülen her kurum ve kuruluş anti-demokratik ve hukuk dışı kararlarla susturulmak istenmektedir.

Son olarak dün de CHP 38. Olağan İstanbul İl Kongresi'nde seçilen Başkan ve Yönetim Kurulu Üyeleri, Disiplin Kurulu Asıl ve Yedek Üyeleri İstanbul 45. Asliye Hukuk Mahkemesi'nin ihtiyati tedbir kararı ile görevden uzaklaştırılmış ve CHP İstanbul İl Başkanlığı'na kayyum atanmıştır.

Kararın hukuka, usul kurallarına, Anayasa'ya ve demokratik hukuk devleti ilkelerine uygun hiçbir yönü bulunmamaktadır. Öncelikle belirtmek gerekir ki; Siyasi Partiler Kanunu'nun 21. maddesi, parti kongrelerinin nasıl yapılacağını düzenlemekte ise de, söz konusu kararın ilgili kanuna bu denli açık bir aykırılıkla olmabilmesi yargı kararlarının objektiflik ve tarafsızlığını sorgulatır mahiyettedir. Parti kongrelerinin, gözetiminde yapıldığı seçim kurulu hakiminin kararlarının yalnızca Yüksek Seçim Kurulu'nca kaldırılabileceği ve bu kararların da kesin nitelik taşıdığı yönündeki düzenlemenin varlığı, bir asliye hukuk mahkemesinin görevi alanına girmeyen bir konuda parti başkanı ve yönetimini görevden alıp yerine kayyım atamasına nasıl cevaz verdiğinin hukuk bilimi açısından bir yanıtı bulunmamaktadır.

Ülkemizin Anayasa'nın, hukukun, demokrasinin, en temel hak ve özgürlüklerin egemen olduğu bir ülkeye dönüşme mücadelesi tüm baskılara karşı sürecektir. Sosyal adalet, iş, aş ve güzel bir gelecek; "lüks" değil, en temel ihtiyaç olarak muhakkak karşılanmak durumundadır. Halkımız, ülkemiz bu baskılarla yaşamayı hak etmemektedir. Hukuka ve adalete olan güven duygusunu yerle bir edecek haksız kararlardan bir an önce dönülmelidir. Ancak bu şekilde demokrasiyi özümsemiş, insan haklarına saygılı ve egemenlerin değil hukukun üstün olduğu bir ülke olma yolunda adım atmış oluruz.

Aşağıda imzası olan Barolar olarak; yargının siyasallaştırılmasını, bir aparat olarak kullanılmasını reddettiğimizi belirtiyor, verilen her haksız ve hukuka aykırı kararın hukuk sistemimiz ve vicdanlarda telafisi imkansız sonuçlara neden olduğunu bir kez daha hatırlatıyoruz.

ADANA BAROSU	BİTLİS BAROSU	ISPARTA BAROSU	SAMSUN BAROSU
ADIYAMAN BAROSU	BURDUR BAROSU	İSTANBUL BAROSU	SİİRT BAROSU
AFYONKARAHİSAR BAROSU	BURSA BAROSU	İZMİR BAROSU	SİNOP BAROSU
AĞRI BAROSU	ÇANAKKALE BAROSU	KARS BAROSU	ŞANLIURFA BAROSU
AMASYA BAROSU	ÇANKIRI BAROSU	KIRKLARELİ BAROSU	ŞIRNAK BAROSU
ANKARA BAROSU	DENİZLİ BAROSU	KOCAELİ BAROSU	TEKİRDAĞ BAROSU
ANTALYA BAROSU	DİYARBAKIR BAROSU	KÜTAHYA BAROSU	TRABZON BAROSU
ARDAHAN BAROSU	EDİRNE BAROSU	MALATYA BAROSU	TUNCELİ BAROSU
ARTVİN BAROSU	ESKİŞEHİR BAROSU	MANİSA BAROSU	UŞAK BAROSU
AYDIN BAROSU	GAZİANTEP BAROSU	MERSİN BAROSU	VAN BAROSU
BALIKESİR BAROSU	GİRESUN BAROSU	MUĞLA BAROSU	YALOVA BAROSU
BATMAN BAROSU	HAKKARİ BAROSU	MUŞ BAROSU	ZONGULDAK BAROSU
BİLECİK BAROSU	HATAY BAROSU	ORDU BAROSU	
BİNGÖL BAROSU	IĞDIR BAROSU	SAKARYA BAROSU	

• Tutuklu Savunmayı Reddediyoruz

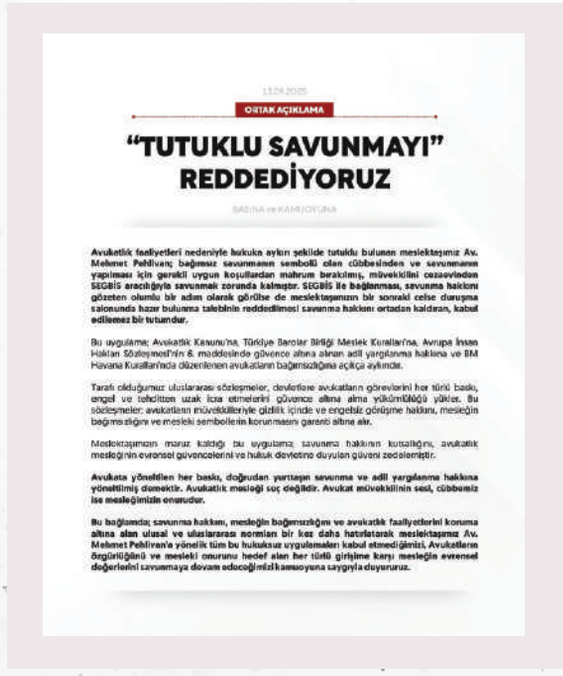

13.04.2025

ORTAK AÇIKLAMA

"TUTUKLU SAVUNMAYI" REDDEDİYORUZ

BASINA ve KAMUOYUNA

Avukatlık faaliyetleri nedeniyle hukuka aykırı şekilde tutuklu bulunan meslektaşımız Av. Mehmet Pehlivan; bağımsız savunmanın sembolü olan cübbesinden ve savunmanın yapılması için gerekli uygun koşullardan mahrum bırakılmış, müvekkilini cezaevinden SEGBİS aracılığıyla savunmak zorunda kalmıştır. SEGBİS ile bağlanması, savunma hakkını gözeten olumlu bir adım olarak görülse de meslektaşımızın bir sanıklı celse duruşma salonunda hazır bulunma talebinin reddedilmesi savunma hakkını ortadan kaldıran, kabul edilemez bir tutumdur.

Bu uygulama; Avukatlık Kanunu'na, Türkiye Barolar Birliği Meslek Kuralları'na, Avrupa İnsan Hakları Sözleşmesi'nin 6. maddesinde güvence altına alınan adil yargılanma hakkına ve BM Havana Kuralları'nda düzenlenen avukatların bağımsızlığına açıkça aykırıdır.

Tarafı olduğumuz uluslararası sözleşmeler, devletlere avukatların görevlerini her türlü baskı, engel ve tehditten uzak icra etmelerini güvence altına alma yükümlülüğü yükler. Bu sözleşmeler; avukatların müvekkilleriyle gizlilik içinde ve engelsiz görüşme hakkını, mesleğin bağımsızlığını ve mesleki sembollerin korunmasını garanti altına alır.

Meslektaşımızın maruz kaldığı bu uygulama; savunma hakkının kısıtlığını, avukatlık mesleğinin evrensel güvencelerini ve hukuk devletine duyulan güveni zedelemiştir.

Avukata yöneltilen her baskı, doğrudan yurttaşın savunma ve adil yargılanma hakkına yöneltilmiş demektir. Avukatlık mesleği suç değildir. Avukat müvekkilinin sesi, cübbemiz ise mesleğimizin onurudur.

Bu bağlamda; savunma hakkını, mesleğin bağımsızlığını ve avukatlık faaliyetlerini koruma altına alan ulusal ve uluslararası normları bir kez daha hatırlatarak meslektaşımız Av. Mehmet Pehlivan'a yönelik tüm bu hukuksuz uygulamaları kabul etmediğimizi, Avukatların özgürlüğünü ve mesleki onurunu hedef alan her türlü girişime karşı mesleğin evrensel değerlerini savunmaya devam edeceğimizi kamuoyuna saygıyla duyururuz.

ORTAK AÇIKLAMA

1. Adana Barosu	27.Düzce Barosu	53.Manisa Barosu
2.Adıyaman Barosu	28.Edirne Barosu	54.Mersin Barosu
3.Afyonkarahisar Barosu	29.Elazığ Barosu	55.Muğla Barosu
4.Ağrı Barosu	30.Erzincan Barosu	56.Muş Barosu
5.Aksaray Barosu	31.Erzurum Barosu	57.Nevşehir Barosu
6.Amasya Barosu	32.Eskişehir Barosu	58.Niğde Barosu
7.Ankara Barosu	33.Gaziantep Barosu	59.Ordu Barosu
8.Antalya Barosu	34.Giresun Barosu	60.Osmaniye Barosu
9.Ardahan Barosu	35.Gümüşhane Barosu	61.Sakarya Barosu
10.Artvin Barosu	36.Hakkari Barosu	62.Samsun Barosu
11.Aydın Barosu	37.Hatay Barosu	63.Siirt Barosu
12.Balıkesir Barosu	38.Iğdır Barosu	64.Sinop Barosu
13.Batman Barosu	39.Isparta Barosu	65.Sivas Barosu
14.Bitlis Barosu	40.İstanbul Barosu	66.Şanlıurfa Barosu
15.Bayburt Barosu	41.İzmir Barosu	67.Şırnak Barosu
16.Bilecik Barosu	42.Kahramanmaraş Barosu	68.Tekirdağ Barosu
17.Bingöl Barosu	43.Karabük Barosu	69.Tokat Barosu
18.Bitlis Barosu	44.Kars Barosu	70.Trabzon Barosu
19.Bolu Barosu	45.Kastamonu Barosu	71.Tunceli Barosu
20.Burdur Barosu	46.Kayseri Barosu	72.Uşak Barosu
21.Bursa Barosu	47.Kırklareli Barosu	73.Van Barosu
22.Çanakkale Barosu	48.Kırşehir Barosu	74.Yalova Barosu
23.Çankırı Barosu	49.Kocaeli Barosu	75.Yozgat Barosu
24.Çorum Barosu	50.Konya Barosu	76.Zonguldak Barosu
25.Diyarbakır Barosu	51.Kütahya Barosu	
26.Denizli Barosu	52.Malatya Barosu	

• Anayasa Mahkemesi ve AİHM Kararlarının Uygulanması Hukuk Devleti ilkesinin Gereğidir ve Bir Zorunluluktur.

ORTAK AÇIKLAMA

Avrupa İnsan Hakları Mahkemesi (AİHM), 8 Temmuz 2025 tarihli kararında Selahattin Demirtaş'ın tutukluluğunun Avrupa İnsan Hakları Sözleşmesinin 5'inci ve 18'inci maddelerini ihlal ettiğini tespit etmiş; bu tutukluluğun siyasi gerekçelerle sürdürüldüğünü açıkça belirtmiştir.

Bu karara yönelik itiraz, 3 Kasım 2025 tarihinde AİHM Büyük Dairesi tarafından reddedilmiş, böylece karar kesinleşmiştir.

Anayasa Mahkemesi ve AİHM kararlarının uygulanması hukuk devleti ilkesinin gereğidir ve bir zorunluluktur. Osman Kavala ve meslektaşımız Avukat Can Atalay ve aynı durumdaki herkes hakkındaki AİHM/AYM kararlarının yerine getirilmesinin geciktirildiği her gün anayasal haklar ihlal edilmektedir.

Türkiye Cumhuriyeti Anayasası'nın 2'nci maddesi, insan haklarına saygılı bir hukuk devleti olduğunu; 36'ncı maddesi, herkesin adil yargılanma hakkına sahip bulunduğunu; 90'ıncı maddesinin son fıkrası ise, temel hak ve özgürlüklere ilişkin uluslararası sözleşme hükümlerinin kanunların üstünde yer aldığını açık bir şekilde düzenlemektedir.

Bu açık anayasal çerçeveye rağmen AİHM kararlarının uygulanmaması, yalnızca bireysel hak ihlali değil, aynı zamanda Anayasa'ya ve uluslararası yükümlülüklere aykırılıktır. Avrupa İnsan Hakları Sözleşmesi'nin 46'ncı maddesi uyarınca taraf devletler, AİHM kararlarını kesinleştiği andan itibaren bağlayıcı biçimde uygulamakla yükümlüdür.

Biz imzacı barolar olarak, Anayasa Mahkemesi ve AİHM kararlarının ivedilikle uygulanması ve bugüne kadar hak ihlali kararı verilenler hakkında gereğinin yapılması ve hukukun üstünlüğüne uygun davranılması talebimizi kamuoyuna saygıyla duyuruyoruz.

ORTAK AÇIKLAMA

Adıyaman Barosu
Ağrı Barosu
Antalya Barosu
Aydın Barosu
Balıkesir Barosu
Batman Barosu
Bingöl Barosu
Bitlis Barosu
Burdur Barosu
Bursa Barosu
Denizli Barosu
Diyarbakır Barosu
Gaziantep Barosu
Hakkari Barosu
Iğdır Barosu
İstanbul Barosu
Kars Barosu
Kastamonu Barosu
Manisa Barosu
Mardin Barosu
Muğla Barosu
Muş Barosu
Siirt Barosu
Şanlıurfa Barosu
Şırnak Barosu
Tekirdağ Barosu
Tunceli Barosu
Van Barosu
Yalova Barosu
Zonguldak Barosu

• Ege-Marmara Bölge Baro Başkanları Toplantısı Ortak Açıklaması

06.06.2026

EGE-MARMARA BÖLGE BARO BAŞKANLARI TOPLANTISI ORTAK AÇIKLAMASI

Ege ve Marmara Bölgesi Baroları olarak gerçekleştirdiğimiz toplantıda, ülkemizin içinde bulunduğu hukuk, demokrasi ve adalet sorunlarını; avukatlık mesleğinin giderek ağırlaşan ekonomik ve yapısal sorunlarını; savunma hakkına yönelik müdahaleleri ve avukatlara yönelen şiddeti kapsamlı biçimde değerlendirdik.

Anayasal kurumların işleyişinin tartışmalı hale geldiği, kuvvetler ayrılığı ilkesinin zayıfladığı, yargı bağımsızlığına duyulan güvenin önemli ölçüde azaldığı; temel hak ve özgürlüklerin giderek daha fazla baskı altına alındığı bir dönemde bulunuyoruz.

Hukukun üstünlüğü ilkesinin yerini keyfiliğin, hukuk güvenliğinin yerini belirsizliğin aldığı hiçbir ülkede demokrasi sağlıklı biçimde yaşayamaz.

Son yıllarda yaşanan gelişmeler, yargının bağımsız ve tarafsız bir anayasal kurum olmaktan uzaklaştırılarak siyasal tartışmaların merkezine çekildiği yönündeki kaygıları artırmaktadır.

Yargının, siyasal alanı düzenleyen veya yeniden şekillendiren bir araç gibi kullanılmasına ilişkin toplumsal algının güçlenmesi; hukuk devletine duyulan güveni zedelemekte, demokratik meşruiyet üzerinde ağır sonuçlar doğurmaktadır.

Siyasi partilere, seçim süreçlerine, seçilmişlere ve demokratik temsil mekanizmalarına ilişkin yargısal süreçlerin, toplumun önemli bir kesiminde siyasi müdahale olarak algılanması daha başlı başına ciddi bir hukuk devleti sorunudur.

Demokratik rejimlerde siyasal rekabetin yeri sandıktır. Yargı makamlarının görevi ise siyasal mücadelelerin tarafı olmak değil, hukukun güvencesi olmaktır.

Seçilmiş belediye başkanları, siyasetçiler, gazeteciler, akademisyenler, öğrenciler ve hak savunucularına yönelik yargısal süreçlerin hukuk devleti ilkeleri bakımından yarattığı kaygılar giderek büyümektedir.

①

İfade özgürlüğü, toplantı ve gösteri yürüyüşü hakkı ile seçme ve seçilme hakkı demokratik toplumun vazgeçilmez unsurlarıdır. Bu hakların devrilmesi yalnızca bireyleri değil, doğrudan doğruya demokrasiyi zayıflatmaktadır.

Kadına yönelik şiddet, çocuk istismarı, iş cinayetleri, çevre felaketleri, nefret suçları ve kamu görevlilerinin eylemlerine ilişkin birçok olayda ortaya çıkan cezasızlık algısı toplumun adalet duygusunu ağır biçimde yaralamaktadır.

Adalet yalnızca mahkeme salonlarında verilen kararlarla değil, toplumun vicdanında yarattığı güvenle var olabilir.

Savunma makamı yargının kurucu unsurudur.
Ancak son yıllarda avukatlar, meslekî faaliyetleri nedeniyle soruşturmalara konu edilmekte, müvekkilleriyle özdeşleştirilmekte, kamuoyu önünde hedef gösterilmekte ve kimi zaman savunma faaliyeti adeta suç şüphesi altında bırakılmaktadır. Savunmanın kriminalize edilmesi kabul edilemez.

Bir avukatın üstlendiği dosya nedeniyle suçlanması, baskı altında tutulması veya hedef gösterilmesi yalnızca avukatın değil, savunma hakkının hedef alınması anlamına gelir. Avukatın özgür olmadığı yerde yurttaşın hakkı da özgür değildir.

Avukat-müvekkil görüşmelerinin gizliliği, savunma hakkının temel güvencelerindendir. Bu alandaki ihlaller, yalnızca meslek hukukunun değil, adil yargılanma hakkının da ihlalidir.

Bugün binlerce genç meslektaşımız mesleğini sürdürebilme mücadelesi vermektedir.

Bağlı çalışan/işçi avukatların önemli bir bölümü yoksulluk sınırının altında ücretlerle çalışmakta, stajyer avukatlar sosyal güvenliktan yoksun bırakılmakta, serbest çalışan meslektaşlarımız ise giderek ağırlaşan ekonomik koşullar altında ayakta kalmaya çalışmaktadır.

Kamusal bir hizmet olan CMK sistemi yetersiz ücretler nedeniyle sürdürülemez hale gelmiştir. Adli yardım hizmetlerine ayrılan payın bir an önce yükseltilmesi gerekmektedir. Savunma hizmetinin ucuzlatılarak adalet güçlendirilmesi mümkün değildir.

②

CMK ve Adli Yardım ücretlerinin güncellenmesi, bu hizmetlerdeki vergisel yüklerin azaltılması, ödemelerin hızlandırılması ve avukatların ekonomik koşullarının iyileştirilmesi artık ertelenemez bir zorunluluktur.

CMK baraat vekâlet ücretlerine ilişkin yaşanan hak kayıplarının giderilmesi ve uygulama birliğinin sağlanması için gerekli yasal düzenlemeler ivedi olarak yapılmalıdır.

Avukatlara yönelik tehdit, saldırı ve şiddet olaylarında yaşanan artış kaygı verici boyutlara ulaşmıştır.

Bir hâkime veya savcıya yönelik saldırının yargıya saldırı olarak kabul edildiği bir hukuk düzeninde, avukata yönelik saldırının da savunmaya ve adalet sistemine yönelik saldırı olarak değerlendirilmesi gerekmektedir.

Meslektaşlarımızın mesleğini icra ederken baskı ve tehdit altında kaldığı bir düzende adil yargılanma hakkından söz edilmesi mümkün değildir.

Bu nedenle Avrupa Konseyi Avukatlık Mesleğinin Korunması Sözleşmesi'nin Türkiye tarafından imzalanmasını ve avukatlara yönelik suçlarda daha etkili koruma mekanizmalarının oluşturulmasını talep ediyoruz.

Ege ve Marmara Bölgesi Baroları olarak;

Hukukun üstünlüğünü, yargı bağımsızlığını,
demokratik hukuk devletini, insan haklarını,
savunmanın bağımsızlığını, mesleğimizin onurunu ve geleceğini korumak için ortak mücadelemizi büyütme kararlılığımızı kamuoyuyla paylaşıyoruz;

Barolar; yalnızca meslek örgütleri değildir.
Barolar; yurttaşın hakkının, özgürlüğünün, adalete erişim hakkının ve demokratik toplum düzeninin güvencelerindendir.

Bu nedenle hukuksuzluk karşısında asla susmadan, demokrasiye yönelik müdahalelere sessiz kalmadan, savunmayı zayıflatmaya yönelik girişimlere asla boyun eğmeden, hukukun üstünlüğünü, adaleti ve özgürlüğü savunmaya devam edeceğiz.

Kamuoyuna saygıyla duyurulur.

③

• Avukat-Müvekkil Gizliliği ihlal Edilemez

BAROLARDAN ORTAK AÇIKLAMA

Avukat-Müvekkil Gizliliği İhlal Edilemez

Son günlerde bazı basın yayın organlarında, avukatların ceza infaz ku-rumlarındaki görüşme ve ziyaret kayıtlarının kamuoyuyla paylaşıldığı görülmektedir. Bu veriler yalnızca kişisel veri niteliği taşımamakta; aynı zamanda Anayasa'nın 36. maddesi ve Avrupa İnsan Hakları Sözleş-mesi'nin 6. maddesiyle güvence altına alınan savunma hakkının ve avukat-müvekkil ilişkisinin gizliliğini ihlal etmektedir.

Söz konusu ziyaret kayıtları, Adalet Bakanlığının yetki ve sorumlulu-ğu altındaki sistemlerde muhafaza edilmektedir. Avukatların bu ka-yıtlara görevlilerin izni olmadan ulaşması, not alması veya fotoğrafını çekmesi imkansızdır. Bu nedenle ortaya çıkan veri ihlalinde sorumlu-luk, öncelikle kayıtların güvenliğini sağlamakla yükümlü kamu ma-kamlarına aittir. Buna rağmen, bilgilerin avukatlar tarafından paylaşıl-dığı yönünde bir algı yaratılmaya çalışılması meslektaşlarımızı hedef haline getirmekte ve avukatlık mesleği itibarsızlaştırılmak isten-mektedir. Devletin yükümlülüğü, bu bilgilerin basına servis edilme-sine zemin hazırlamak değil; güvenliğini sağlamak ve ihlal iddialarını etkili biçimde soruşturmaktır.

Barolar olarak; avukatlara yönelik hedef gösterici yayınlar yapanlar ile kişisel verilerin hukuka aykırı şekilde paylaşılmasında sorumluluğu bulunan tüm kişi ve kurumlar hakkında yürütülecek yasal süreçlerin takipçisi olacağımızı kamuoyuna saygıyla duyururuz.

BAROLARDAN ORTAK AÇIKLAMA

Avukat-Müvekkil Gizliliği İhlal Edilemez

1. Adana Barosu
2. Adıyaman Barosu
3. Afyonkarahisar Barosu
4. Ağrı Barosu
5. Aksaray Barosu
6. Ankara Barosu
7. Amasya Barosu
8. Antalya Barosu
9. Ardahan Barosu
10. Artvin Barosu
11. Aydın Barosu
12. Balıkesir Barosu
13. Bartın Barosu
14. Batman Barosu
15. Bilecik Barosu
16. Bingöl Barosu
17. Bitlis Barosu
18. Bolu Barosu
19. Burdur Barosu
20. Bursa Barosu
21. Çanakkale Barosu
22. Çankırı Barosu
23. Denizli Barosu
25. Düzce Barosu
26. Edirne Barosu
27. Erzincan Barosu
28. Eskişehir Barosu
29. Gaziantep Barosu
30. Giresun Barosu
31. Hakkari Barosu
32. Hatay Barosu
33. Iğdır Barosu
34. Isparta Barosu
35. İstanbul Barosu
36. İzmir Barosu
37. Kahramanmaraş Barosu
38. Karabük Barosu
39. Kars Barosu
40. Kastamonu Barosu
41. Kayseri Barosu
42. Kırşehir Barosu
43. Kırklareli Barosu
44. Kilis Barosu
45. Kocaeli Barosu
46. Konya Barosu
47. Kütahya Barosu
49. Manisa Barosu
50. Mersin Barosu
51. Muğla Barosu
52. Muş Barosu
53. Nevşehir Barosu
54. Niğde Barosu
55. Ordu Barosu
56. Sakarya Barosu
57. Samsun Barosu
58. Sinop Barosu
59. Siirt Barosu
60. Şanlıurfa Barosu
61. Şırnak Barosu
62. Tekirdağ Barosu
63. Tokat Barosu
64. Trabzon Barosu
65. Tunceli Barosu
66. Uşak Barosu
67. Van Barosu
68. Yalova Barosu
69. Yozgat Barosu

Son günlerde bazı basın yayın organlarında, avukatların ceza infaz ku-rumlarındaki görüşmeye ziyaret kayıtlarının kamuoyuyla paylaşıldığı görülmektedir. Bu veriler yalnızca kişisel veri niteliği taşımamakta; aynı zamanda Anayasa'nın 36. maddesi ve Avrupa İnsan Hakları Sözleş-mesi'nin 6. maddesiyle güvence altına alınan savunma hakkının ve avukat-müvekkil ilişkisinin gizliliğini ihlal etmektedir.

Söz konusu ziyaret kayıtları, Adalet Bakanlığının yetki ve sorumlulu-ğu altındaki sistemlerde muhafaza edilmektedir. Avukatların bu ka-yıtlara görevlilerin izni olmadan ulaşması, not alması veya fotoğrafını çekmesi imkansızdır. Bu nedenle ortaya çıkan veri ihlalinde sorumlu-luk, öncelikle kayıtların güvenliğini sağlamakla yükümlü kamu ma-kamlarına aittir. Buna rağmen, bilgilerin avukatlar tarafından paylaşıl-dığı yönünde bir algı yaratılmaya çalışılması meslektaşlarımızı hedef haline getirmekte ve avukatlık mesleği itibarsızlaştırılmak isten-mektedir. Devletin yükümlülüğü, bu bilgilerin basına servis edilme-sine zemin hazırlamak değil; güvenliğini sağlamak ve ihlal iddialarını etkili biçimde soruşturmaktır.

Barolar olarak; avukatlara yönelik hedef gösterici yayınlar yapanlar ile kişisel verilerin hukuka aykırı şekilde paylaşılmasında sorumluluğu bulunan tüm kişi ve kurumlar hakkında yürütülecek yasal süreçlerin takipçisi olacağımızı kamuoyuna saygıyla duyururuz.

• Avukatlar Tehlikede ise Savunma Hakkı Tehlikededir.

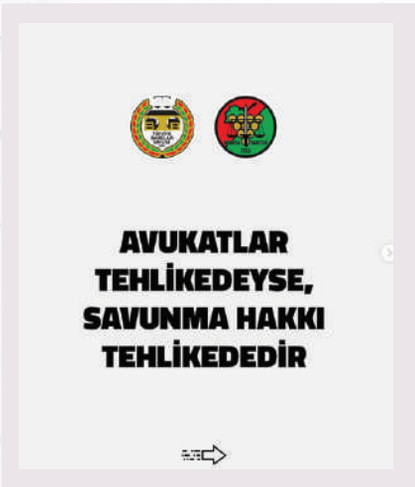

AVUKATLAR TEHLİKEDEYSE, SAVUNMA HAKKI TEHLİKEDEDİR

24 Ocak 1977 tarihinde dört avukatın İspanya'da öldürülmesiyle birlikte, Avrupa Demokrat Avukatlar Birliği (AED), Dünyada İnsan Hakları ve Demokrasi İçin Avrupalı Avukatlar Birliği (ELDH) ve Avrupa Barosu İnsan Hakları Enstitüsü (İDHAE) tarafından 24 Ocak günü, avukatların meslek yaşamlarında karşılaştıkları baskı ve tehlikelere dikkat çekmek amacıyla "Tehlikedeki Avukatlar Günü" olarak ilan edilmiştir. Bu gün, her yıl avukatların karşılaştıkları tehlikelere dikkat çekmek amacıyla anılmaktadır.

Ülkemizde avukatlar, mesleki faaliyetleri nedeniyle dosyaların tarafı haline getirilmekte, öldürülmekte, yaralanmakta, tehdit, hakaret, baskı ve engellemelere maruz kalmaktadır. Avukatlara yönelik bu saldırılar, aynı zamanda avukatlık görevine, yargının kurucu unsurlarından biri olan savunmaya, adil yargılanma hakkına ve adaletin tesisine yönelik saldırılardır. Bu uluslararası gün, ne yazık ki 2012 ve 2019 yıllarında, avukatların çalışmaları engellendiği ve tehlike altında olduğları kabul edildiği için Türkiye'deki avukatlara ithaf edilmiştir.

Avukatlar, mesleki faaliyetleri nedeniyle en fazla risk altında bulunan meslek grupları arasında ilk sıralarda yer almaktadır. 23 Ocak 2025 tarihinde yayımlanan ve 2025-2029 yıllarını kapsayan Adalet Bakanlığı Yargı Reformu Strateji Belgesi'nde önemli kazanımlara yer verilmiş olsa da, avukata yönelik şiddet ve tehditle ilgili başlıklara maalesef yer verilmemiştir.Avukatların korunmasını sağlayabilecek politikalar ve yasal düzenlemelerin acilen hayata geçirilmesi ve failler hakkında öngörülen cezaların ağırlaştırılmasına dair beklentimizi yineliyoruz.

Mesleki faaliyetleri nedeniyle öldürülen meslektaşlarımızı bir kez daha saygıyla anıyor, aşağıda imzası bulunan Türkiye Barolar Birliği ve Barolar olarak mesleğimize ve meslektaşlarımıza yönelik saldırılarla mücadelemize kararlılıkla devam edeceğimizi kamuoyuna saygıyla sunuyoruz.

1. TÜRKİYE BAROLAR BİRLİĞİ
2. ADANA BAROSU
3. ADIYAMAN BAROSU
4. AFYONKARAHİSAR BAROSU
5. AĞRI BAROSU
6. AKSARAY BAROSU
7. AMASYA BAROSU
8. ANKARA BAROSU
9. ANTALYA BAROSU
10. ARDAHAN BAROSU
11. ARTVİN BAROSU
12. AYDIN BAROSU
13. BALIKESİR BAROSU
14. BARTIN BAROSU
15. BATMAN BAROSU
16. BAYBURT BAROSU
17. BİLECİK BAROSU
18. BİNGÖL BAROSU
19. BİTLİS BAROSU
20. BOLU BAROSU
21. BURDUR BAROSU
22. BURSA BAROSU
23. ÇANAKKALE BAROSU
24. ÇANKIRI BAROSU
25. ÇORUM BAROSU
26. DENİZLİ BAROSU
27. DİYARBAKIR BAROSU
28. DÜZCE BAROSU
29. EDİRNE BAROSU
30. ELAZIĞ BAROSU
31. ERZİNCAN BAROSU
32. ERZURUM BAROSU
33. ESKİŞEHİR BAROSU
34. GAZİANTEP BAROSU
35. GİRESUN BAROSU
36. GÜMÜŞHANE BAROSU
37. HAKKARİ BAROSU
38. HATAY BAROSU
39. IĞDIR BAROSU
40. ISPARTA BAROSU
41. İSTANBUL BAROSU
42. İZMİR BAROSU
43. KAHRAMANMARAŞ BAROSU
44. KARABÜK BAROSU
45. KARAMAN BAROSU
46. KARS BAROSU
47. KASTAMONU BAROSU
48. KAYSERİ BAROSU
49. KIRIKKALE BAROSU
50. KIRKLARELİ BAROSU
51. KIRŞEHİR BAROSU
52. KİLİS BAROSU
53. KOCAELİ BAROSU
54. KONYA BAROSU
55. KÜTAHYA BAROSU
56. MALATYA BAROSU
57. MANİSA BAROSU
58. MARDİN BAROSU
59. MERSİN BAROSU
60. MUĞLA BAROSU
61. MUŞ BAROSU
62. NEVŞEHİR BAROSU
63. NİĞDE BAROSU
64. ORDU BAROSU
65. OSMANİYE BAROSU
66. RİZE BAROSU
67. SAKARYA BAROSU
68. SAMSUN BAROSU
69. SİİRT BAROSU
70. SİNOP BAROSU
71. SİVAS BAROSU
72. ŞANLIURFA BAROSU
73. ŞIRNAK BAROSU
74. TEKİRDAĞ BAROSU
75. TOKAT BAROSU
76. TRABZON BAROSU
77. TUNCELİ BAROSU
78. UŞAK BAROSU
79. VAN BAROSU
80. YALOVA BAROSU
81. YOZGAT BAROSU
82. ZONGULDAK BAROSU

• Hukuksuzluğun Karşısında Manisa Barosu'nun Yanındayız

ORTAK AÇIKLAMA

HUKUKSUZLUĞUN KARŞISINDA, MANİSA BAROSU'NUN YANINDAYIZ

İMZACI BAROLAR

1.ADANA BAROSU
2.ADIYAMAN BAROSU
3.AFYONKARAHİSAR BAROSU
4.AĞRI BAROSU
5.AKSARAY BAROSU
6.AMASYA BAROSU
7.ANKARA BAROSU
8.ANTALYA BAROSU
9.ARDAHAN BAROSU
10.ARTVİN BAROSU
11.AYDIN BAROSU
12.BALIKESİR BAROSU
13.BARTIN BAROSU
14.BATMAN BAROSU
15.BAYBURT BAROSU
16.BİLECİK BAROSU
17.BİNGÖL BAROSU
18.BİTLİS BAROSU
19.BOLU BAROSU
20.BURDUR BAROSU
21.BURSA BAROSU
22.ÇANAKKALE BAROSU
23.ÇANKIRI BAROSU
24.ÇORUM BAROSU
25.DENİZLİ BAROSU
26.DİYARBAKIR BAROSU
27.DÜZCE BAROSU
28.EDİRNE BAROSU
29.ELAZIĞ BAROSU
30.ERZİNCAN BAROSU
31.ERZURUM BAROSU
32.ESKİŞEHİR BAROSU
33.GAZİANTEP BAROSU
34.GİRESUN BAROSU
35.GÜMÜŞHANE BAROSU
36.HAKKARİ BAROSU
37.HATAY BAROSU
38.IĞDIR BAROSU
39.ISPARTA BAROSU
40.İSTANBUL BAROSU
41.İZMİR BAROSU
42.KAHRAMANMARAŞ BAROSU
43.KARABÜK BAROSU
44.KARS BAROSU
45.KASTAMONU BAROSU
46.KAYSERİ BAROSU
47.KIRIKKALE BAROSU
48.KIRKLARELİ BAROSU
49.KIRŞEHİR BAROSU
50.KİLİS BAROSU
51.KOCAELİ BAROSU
52.KONYA BAROSU
53.KÜTAHYA BAROSU
54.MALATYA BAROSU
55.MANİSA BAROSU
56.MARDİN BAROSU
57.MERSİN BAROSU
58.MUĞLA BAROSU
59.MUŞ BAROSU
60.NEVŞEHİR BAROSU
61.NİĞDE BAROSU
62.ORDU BAROSU
63.OSMANİYE BAROSU
64.RİZE BAROSU
65.SAKARYA BAROSU
66.SAMSUN BAROSU
67.SİİRT BAROSU
68.SİNOP BAROSU
69.SİVAS BAROSU
70.ŞANLIURFA BAROSU
71.ŞIRNAK BAROSU
72.TEKİRDAĞ BAROSU
73.TOKAT BAROSU
74.TRABZON BAROSU
75.TUNCELİ BAROSU
76.UŞAK BAROSU
77.VAN BAROSU
78.YALOVA BAROSU
79.YOZGAT BAROSU
80.ZONGULDAK BAROSU

Manisa Büyükşehir Belediye Başkanı merhum Ferdi ZEYREK ile ilgili saldırgan, hakaret içerir ve kişinin hatırasını aşağılar şekilde sözde karikatür olduğu iddia edilen görsel paylaşan Yeni Akit Gazetesi Haber Müdürü Z.S. hakkında, Manisa Barosu tarafından, Avukatlık Kanunu'nun 76. maddesinin barolara tevdi ettiği hak, yetki ve sorumluluğa dayanarak suç duyurusunda bulunulmuştur.

İlgili yayın organı, sosyal medya hesapları ve basılı materyal ile bu kez de Manisa Barosunu ve Başkanı Av. Sevgi Başak Yeşil'i hedef gösterir şekilde hakaret içeren ifadeler kullanarak tüm barolarımızı hedef göstermiştir.

Hangi partiye mensup olduğu, hangi düşünceye sahip olduğu, kim olduğuna bakılmaksızın,
Manisa Büyükşehir Belediyesi Başkanının korkunç bir kaza sonucu vefat etmesini, çirkin ve saldırgan bir şekilde yayınlayan, hedef gösteren, başkanın hatırasını aşağılayan bir kurum ve haber müdürüne karşı hukuki yollara başvurmak Manisa Barosunun hakkıdır, ödevidir.

Nefret diline karşı çıkmak, Avukatlık Kanunu'nun barolara yüklediği hukukun üstünlüğü ve insan haklarını korumak görevi kapsamındadır.

Bu gazete tarafından yayınlanan ve baroları hedef gösteren yazı bir haber değil, üslubu ve içeriği ile halkı kin ve düşmanlığa sürükleyen, kaos yaratan bir propaganda malzemesidir.

Adı geçen gazeteyi, Anayasa'nın 28'inci maddesi gereği, cumhuriyetin temel niteliklerine ve genel ahlaka saygıya davet ediyoruz.

Bizler aşağıda imzası olan barolar olarak; kamu barışını bozucu, halkı kin ve düşmanlığa sevk eden, merhum başkanın hatırasını aşağılayan yayını şiddetle kınadığımızı, hukuki mücadelesini hak, hukuk ve adalet adına yürüten Manisa Barosunun yanında olduğumuzu kamuoyuna saygıyla bildiririz.

7. Avukatlık Faaliyeti Suç Değildir

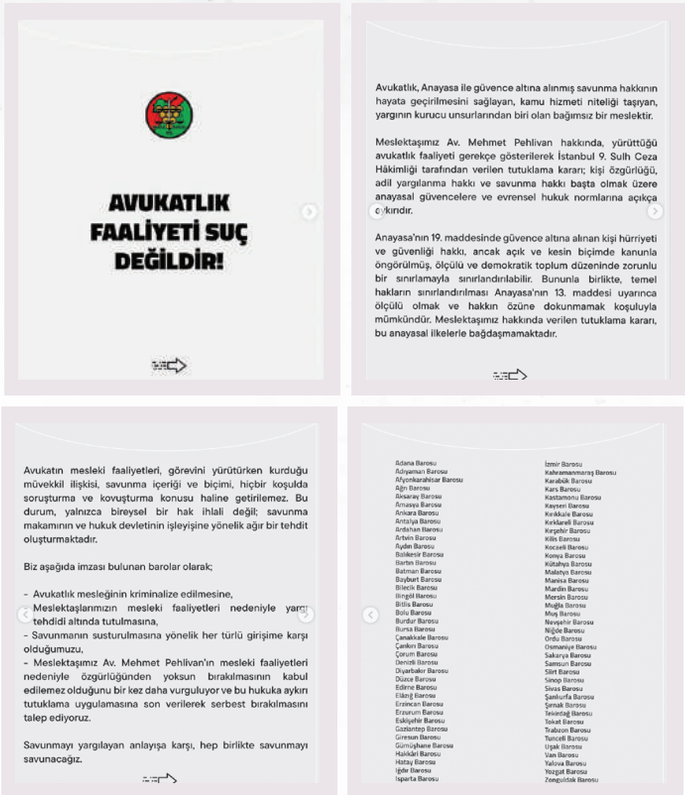

AVUKATLIK FAALİYETİ SUÇ DEĞİLDİR!

Avukatlık, Anayasa ile güvence altına alınmış savunma hakkının hayata geçirilmesini sağlayan, kamu hizmeti niteliği taşıyan, yargının kurucu unsurlarından biri olan bağımsız bir meslektir.

Meslektaşımız Av. Mehmet Pehlivan hakkında, yürüttüğü avukatlık faaliyeti gerekçe gösterilerek İstanbul 9. Sulh Ceza Hâkimliği tarafından verilen tutuklama kararı; kişi özgürlüğü, adil yargılanma hakkı ve savunma hakkı başta olmak üzere anayasal güvencelere ve evrensel hukuk normlarına açıkça aykırıdır.

Anayasa'nın 19. maddesinde güvence altına alınan kişi hürriyeti ve güvenliği hakkı, ancak açık ve kesin biçimde kanunla öngörülmüş, ölçülü ve demokratik toplum düzeninde zorunlu bir sınırlamayla sınırlandırılabilir. Bununla birlikte, temel hakların sınırlandırılması Anayasa'nın 13. maddesi uyarınca ölçülü olmak ve hakkın özüne dokunmamak koşuluyla mümkündür. Meslektaşımız hakkında verilen tutuklama kararı, bu anayasal ilkelerle bağdaşmamaktadır.

Avukatın mesleki faaliyetleri, görevini yürütürken kurduğu müvekkil ilişkisi, savunma içeriği ve biçimi, hiçbir koşulda soruşturma ve kovuşturma konusu haline getirilemez. Bu durum, yalnızca bireysel bir hak ihlali değil; savunma makamının ve hukuk devletinin işleyişine yönelik ağır bir tehdit oluşturmaktadır.

Biz aşağıda imzası bulunan barolar olarak;

- Avukatlık mesleğinin kriminalize edilmesine,
- Meslektaşlarımızın mesleki faaliyetleri nedeniyle yargı tehdidi altında tutulmasına,
- Savunmanın susturulmasına yönelik her türlü girişime karşı olduğumuzu,
- Meslektaşımız Av. Mehmet Pehlivan'ın mesleki faaliyetleri nedeniyle özgürlüğünden yoksun bırakılmasının kabul edilemez olduğunu bir kez daha vurguluyor ve bu hukuka aykırı tutuklama uygulamasına son verilerek serbest bırakılmasını talep ediyoruz.

Savunmayı yargılayan anlayışa karşı, hep birlikte savunmayı savunacağız.

Adana Barosu
Adıyaman Barosu
Afyonkarahisar Barosu
Ağrı Barosu
Aksaray Barosu
Amasya Barosu
Ankara Barosu
Antalya Barosu
Ardahan Barosu
Artvin Barosu
Aydın Barosu
Balıkesir Barosu
Bartın Barosu
Batman Barosu
Bayburt Barosu
Bilecik Barosu
Bingöl Barosu
Bitlis Barosu
Bolu Barosu
Burdur Barosu
Bursa Barosu
Çanakkale Barosu
Çankırı Barosu
Çorum Barosu
Denizli Barosu
Diyarbakır Barosu
Düzce Barosu
Edirne Barosu
Elâzığ Barosu
Erzincan Barosu
Erzurum Barosu
Eskişehir Barosu
Gaziantep Barosu
Giresun Barosu
Gümüşhane Barosu
Hakkâri Barosu
Hatay Barosu
Iğdır Barosu
Isparta Barosu
İzmir Barosu
Kahramanmaraş Barosu
Karabük Barosu
Kars Barosu
Kastamonu Barosu
Kayseri Barosu
Kırıkkale Barosu
Kırklareli Barosu
Kırşehir Barosu
Kilis Barosu
Kocaeli Barosu
Konya Barosu
Kütahya Barosu
Malatya Barosu
Manisa Barosu
Mardin Barosu
Mersin Barosu
Muğla Barosu
Muş Barosu
Nevşehir Barosu
Niğde Barosu
Ordu Barosu
Osmaniye Barosu
Sakarya Barosu
Samsun Barosu
Siirt Barosu
Sinop Barosu
Sivas Barosu
Şanlıurfa Barosu
Şırnak Barosu
Tekirdağ Barosu
Tokat Barosu
Trabzon Barosu
Tunceli Barosu
Uşak Barosu
Van Barosu
Yalova Barosu
Yozgat Barosu
Zonguldak Barosu

Savunmayı yargılayan anlayışa karşı, hep birlikte savunmayı savunacağız.

---

8. Adıyaman, Gaziantep, Hatay, Kahramanmaraş ve Malatya Barolarımızın Haklı Talebini Destekliyoruz.

DEPREM BOLGESİ
BAROLARI OLARAK TEK SES:
ŞEHİRLERİMİZ İÇİN ÇÖZÜM ŞART!

BİNLERCE AVUKAT, ESNAF VE İŞLETMECİSİ KONTEYNERDE GEÇİM MÜCADELESİ VEREN, YÜZBİNLERCE İNSANI KONTEYNERDE YAŞAYAN, YÜRÜYECEK CADDESİ, GEZİLECEK ÇARŞISI VE MAZİYE DAİR İZLERİ KALMAYAN ŞEHİRLERİMİZE

ŞART KOŞULMASIN!

ŞEHİRLERİMİZ TOPARLANIP İŞ YERİ VE KONUTLAR TESLİM EDİLİNCEYE KADAR MÜCBİR SEBEP SÜRESİ

KOŞULSUZ UZATILSIN!

ADIYAMAN BAROSU
GAZİANTEP BAROSU
HATAY BAROSU
KAHRAMANMARAŞ BAROSU
MALATYA BAROSU

• Bebekler İle Çocukların Yaşam Hakkı Geleceğimizdir

• Kayyım Uygulaması

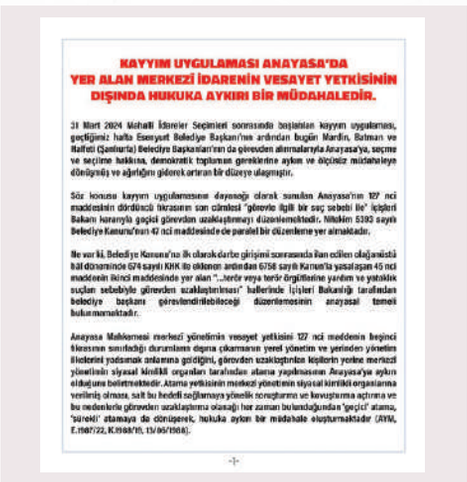

KAYYIM UYGULAMASI ANAYASA'DA YER ALAN MERKEZİ İDARENİN VESAYET YETKİSİNİN DIŞINDA HUKUKA AYKIRI BİR MÜDAHALEDİR.

31 Mart 2024 Mahalli İdareler Seçimleri sonrasında başlatılan kayyım uygulaması, geçtiğimiz hafta Esenyurt Belediye Başkanı'nın ardından bugün Mardin, Batman ve Hakkari (Şemdinli) Belediye Başkanları'nın da görevden alınmalarıyla Anayasa'ya, seçme ve seçilme hakkına, demokratik toplumun gereklerine aykırı ve ölçüsüz müdahaleye dönüşmüş ve ağırlığını giderek artıran bir düzeye ulaşmıştır.

Söz konusu kayyım uygulamasının dayanağı olarak sunulan Anayasa'nın 127 nci maddesinin dördüncü fıkrasının son cümlesi "görevle ilgili bir suç sebebi ile" İçişleri Bakanı kararıyla geçici görevden uzaklaştırmayı düzenlemektedir. Nitekim 5393 sayılı Belediye Kanunu'nun 47 nci maddesinde de paralel bir düzenleme yer almaktadır.

Ne var ki, Belediye Kanunu'na ilk olarak darbe girişimi sonrasında ilan edilen olağanüstü hal döneminde 674 sayılı KHK ile eklenen ardından 6758 sayılı Kanun'la yasalaşan 45 nci maddesinin ikinci maddesinde yer alan "...terör veya terör örgütlerine yardım ve yataklık suçları sebebiyle görevden uzaklaştırılması" hallerinde İçişleri Bakanlığı tarafından belediye başkanı görevlendirilebileceği düzenlemesinin anayasal temeli bulunmamaktadır.

Anayasa Mahkemesi merkezi yönetimin vesayet yetkisini 127 nci maddenin beşinci fıkrasının sınırladığı durumların dışına çıkarmanın yerel yönetim ilkelerini yadsımak anlamına geldiğini, görevden uzaklaştırılan kişilerin yerine merkezi yönetimin siyasal kimlikli organları tarafından atama yapılmasının Anayasa'ya aykırı olduğuna belirtmektedir. Atama yetkisinin merkezi yönetimin siyasal kimlikli organlarına verilmiş olması, salt bu hedefi sağlamaya yönelik soruşturma ve kovuşturma açılma ve bu nedenlerle görevden uzaklaştırma olasılığı her zaman bulundığından "geçici" atama, "sürekli" atamaya da dönüşerek, hukuka aykırı bir müdahale oluşturmaktadır (AYM, E.1987/22, K.1988/19, 19/05/1988).

02

Kayyım uygulamasının Türkiye demokrasisine verdiği hasarlar hafızamızda yerini korur iken yeniden bu yola başvurulması kabul edilemezdir.

Kayyım uygulamasının yasal oluşu, Anayasaya aykırı oluşunu, hukuksal ve toplumsal meşruiyetsizliğini ortadan kaldırmamaktadır.

Biz aşağıda imzası olan Barolar; **Esenyurt Belediye Başkanı Ahmet Özer'e uygulanan tutuklama tedbirinin orantısız olduğunu, yürütülen hukuksal sürecin adil yargılanma ve lekelenmeme hakkına riayet edilerek yürütülmesi gerektiğini belirterek kayyım işlemine son verilmesi çağrısında bulunuyoruz.**

1. ADANA BAROSU	14. DENİZLİ BAROSU	22. MANİSA BAROSU
2. ADIYAMAN BAROSU	15. DİYARBAKIR BAROSU	23. MARDİN BAROSU
3. AFYONKARAHİSAR BAROSU	16. ÇANAKKALE BAROSU	24. MERSİN BAROSU
4. AĞRI BAROSU	17. GAZİANTEP BAROSU	25. MUĞLA BAROSU
5. ANKARA BAROSU	18. HAKKARİ BAROSU	26. MUŞ BAROSU
6. ANTALYA BAROSU	19. HATAY BAROSU	27. OSMANİYE BAROSU
7. ARDAHAN BAROSU	20. IĞDIR BAROSU	28. SAMSUN BAROSU
8. BALIKESİR BAROSU	21. İSTANBUL BAROSU	29. SİİRT BAROSU
9. BATMAN BAROSU	22. İZMİR BAROSU	30. TEKİRDAĞ BAROSU
10. BİNGÖL BAROSU	23. KAHRAMANMARAŞ BAROSU	31. TUNCELİ BAROSU
11. BİTLİS BAROSU	24. KARS BAROSU	32. UŞAK BAROSU
12. BURDUR BAROSU	25. KIRKLARELİ BAROSU	33. VAN BAROSU
13. BURSA BAROSU	26. KOCAELİ BAROSU	34. ZONGULDAK BAROSU

31 EKİM 2024

02

Kayyım Uygulaması Anayasa'da Yer Alan Merkezi İdarenin Vesayet Yetkisinin Dışında Hukuka Aykırı Bir Müdahaledir.

• Barışçıl Protesto Hakkı Yargı Tehdidine Maruz Bırakılmamalı

BARIŞÇIL PROTESTO HAKKI YARGI TEHDİDİNE MARUZ KALMAMALI

TRT World Forum etkinliğinde Cumhurbaşkanı Recep Tayyip Erdoğan'ın konuşması sırasında Türkiye'nin Filistin Halkına Soykırım suçlamasıyla yargılanan İsrail'le ticarete devam ettiğini belirten 9 yurttaş gözaltına alınmış, dört günlük gözaltı sonrasında 2911 sayılı yasaya muhalefet suçundan tutuklanmışlardır.

Demokratik toplumun en önemli dayanaklarından biri ifade hürriyetidir. İfade özgürlüğü, Anayasa ve tarafı olduğumuz uluslararası sözleşmelerle güvence altına alınmıştır. Şiddet araçsallaştırılmadan gerçekleştirilen ifade etkinliklerinin tümü, ulusal ve uluslararası hukukun koruması altındadır.

İnsan Hakları Avrupa Mahkemesi ile Anayasa Mahkemesi, incitici ve şoke edici ifadeleri dahi ifade hürriyeti kapsamında değerlendirmektedir.

AİHM yerleşik kararlarıyla; yurttaşların ülke yöneticilerinin politikalarına karşı en geniş ifade özgürlüğünden yararlanmasını, yöneticilerin ise en ağır eleştirilere katlanması gerektiğini belirtmektedir.

Şiddete başvurmaksızın gerçekleştirilen bu barışçıl protesto hakkı, ifade hürriyeti kapsamında değerlendirilmelidir.

Anayasanın 19. maddesine aykırı tutuklama kararıyla, yurttaşların hukuki güvenlik hakkının ihlal edildiği ve ifade hürriyeti hakkının yargı tehdidine maruz kaldığı görülmektedir.

Aşağıda imzası olan Barolar olarak; demokratik hak kullanımını gerçekleştirmeleri nedeniyle tutuklanan yurttaşların Anayasa'nın 26. ve 34. maddeleri gereğince serbest bırakılmaları çağrısında bulunuyoruz.

- ADANA BAROSU
- ADIYAMAN BAROSU
- AFYONKARAHİSAR BAROSU
- AĞRI BAROSU
- AKSARAY BAROSU
- AMASYA BAROSU
- ANKARA BAROSU
- ANTALYA BAROSU
- ARDAHAN BAROSU
- ARTVİN BAROSU
- AYDIN BAROSU
- BALIKESİR BAROSU
- BATMAN BAROSU
- BAYBURT BAROSU
- BİLECİK BAROSU
- BİNGÖL BAROSU
- BİTLİS BAROSU
- BOLU BAROSU
- BURDUR BAROSU
- BURSA BAROSU
- ÇANAKKALE BAROSU
- ÇANKIRI BAROSU
- ÇORUM BAROSU
- DENİZLİ BAROSU
- DİYARBAKIR BAROSU
- DÜZCE BAROSU
- EDİRNE BAROSU
- ELAZIĞ BAROSU
- ERZİNCAN BAROSU
- ERZURUM BAROSU
- ESKİŞEHİR BAROSU
- GAZİANTEP BAROSU
- GİRESUN BAROSU
- GÜMÜŞHANE BAROSU
- HAKKARİ BAROSU
- HATAY BAROSU
- IĞDIR BAROSU
- ISPARTA BAROSU
- İSTANBUL BAROSU
- İZMİR BAROSU
- KAHRAMANMARAŞ BAROSU
- KARABÜK BAROSU
- KARS BAROSU
- KASTAMONU BAROSU
- KAYSERİ BAROSU
- KIRKLARELİ BAROSU
- KIRŞEHİR BAROSU
- KİLİS BAROSU
- KOCAELİ BAROSU
- KONYA BAROSU
- KÜTAHYA BAROSU
- MALATYA BAROSU
- MANİSA BAROSU
- MARDİN BAROSU
- MERSİN BAROSU
- MUĞLA BAROSU
- MUŞ BAROSU
- NEVŞEHİR BAROSU
- NİĞDE BAROSU
- ORDU BAROSU
- OSMANİYE BAROSU
- SAKARYA BAROSU
- SAMSUN BAROSU BAŞKANI
- SİİRT BAROSU
- SİNOP BAROSU
- SİVAS BAROSU
- ŞANLIURFA BAROSU
- ŞIRNAK BAROSU
- TEKİRDAĞ BAROSU
- TOKAT BAROSU
- TRABZON BAROSU
- TUNCELİ BAROSU
- UŞAK BAROSU
- VAN BAROSU
- YALOVA BAROSU
- YOZGAT BAROSU
- ZONGULDAK BAROSU

• Kamu Avukatları Yok Sayılamaz

KAMU AVUKATLARI YOK SAYILAMAZ:
ADALETİN SAVUNUCULARINA YÖNELİK AYRIMCILIĞI KABUL ETMİYORUZ

• Barolara Yönelen Hukuksal Şiddeti Kabul Etmiyoruz

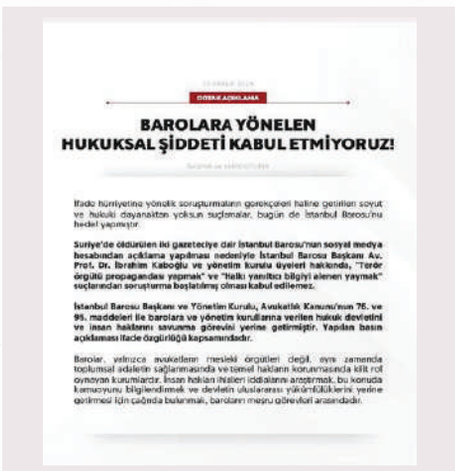

• Barolar ile Avukatlar Korunmasız Bırakılmamalı

• Hakikat ve Adalet Mücadelesinden Vazgeçmeyeceğiz

HAKİKAT VE ADALET MÜCADELESİNDEN VAZGEÇMEYECEĞİZ!

HAKİKAT VE ADALET MÜCADELESİNDEN VAZGEÇMEYECEĞİZ!

28 Kasım 2015 tarihinde katledilen Diyarbakır Baro Başkanı Tahir ELÇİ'nin dava dosyasında verilen beraat kararına yönelik İstinaf taleplerinin reddedildiğini öğrenmiş bulunmaktayız.

Kameralar önünde gerçekleşen Tahir ELÇİ suikastının yaşandığı ilk andan bugüne kadar cezasızlık politikası sistematik bir şekilde devam etmektedir. İstinaf sürecinde verilen bu kararı da cezasızlık sürecinin bir parçası olarak gördüğümüzü ifade etmek isteriz.

Cinayetin aydınlatılması konusunda soruşturma ve kovuşturma makamlarınca yapılması gereken araştırmalar; ELÇİ ailesinin avukatları ve hukuk kurumları tarafından talep edilmesine rağmen hiçbir talep dikkate alınmadı ve alınmamaya devam ediyor.

Yargılama sürecinde itirafçıların ifadesiyle ortaya çıkan hakikati kararına girişimleri ciddiye alınıp kovuşturma derinleştirilmedi.

Dönemin Başbakanı Ahmet Davutoğlu'nun siyasal cinayet beyanı, tüm toplumun dikkatini üzerine çekmesine rağmen sadece yargısal makamların ilgisini çekemedi.

Biz aşağıda imzası olan Barolar olarak; Tahir Elçi dosyasındaki cezasızlık tutumunu kabul etmediğimizi ve hukuki sürecin takipçisi olmaya devam edeceğinizi kamuoyuna saygıyla duyururuz.

- ADANA BAROSU
- ADIYAMAN BAROSU
- AFYONKARAHİSAR BAROSU
- AĞRI BAROSU
- AKSARAY BAROSU
- AMASYA BAROSU
- ANKARA BAROSU
- ANTALYA BAROSU
- ARDAHAN BAROSU
- ARTVİN BAROSU
- AYDIN BAROSU
- BALIKESİR BAROSU
- BARTIN BAROSU
- BATMAN BAROSU
- BAYBURT BAROSU
- BİLECİK BAROSU
- BİNGÖL BAROSU
- BİTLİS BAROSU
- BOLU BAROSU
- BURDUR BAROSU
- BURSA BAROSU
- ÇANAKKALE BAROSU
- ÇANKIRI BAROSU
- ÇORUM BAROSU
- DENİZLİ BAROSU
- DİYARBAKIR BAROSU
- DÜZCE BAROSU
- EDİRNE BAROSU
- ELAZIĞ BAROSU
- ERZİNCAN BAROSU
- ERZURUM BAROSU
- ESKİŞEHİR BAROSU
- GAZİANTEP BAROSU
- GİRESUN BAROSU
- GÜMÜŞHANE BAROSU
- HAKKARİ BAROSU
- HATAY BAROSU
- IĞDIR BAROSU
- ISPARTA BAROSU
- İSTANBUL BAROSU
- İZMİR BAROSU
- KAHRAMANMARAŞ BAROSU
- KARABÜK BAROSU
- KARS BAROSU
- KASTAMONU BAROSU
- KAYSERİ BAROSU
- KIRIKKALE BAROSU
- KIRKLARELİ BAROSU
- KIRŞEHİR BAROSU
- KİLİS BAROSU
- KOCAELİ BAROSU
- KONYA BAROSU
- KÜTAHYA BAROSU
- MALATYA BAROSU
- MANİSA BAROSU
- MARDİN BAROSU
- MERSİN BAROSU
- MUĞLA BAROSU
- MUŞ BAROSU
- NEVŞEHİR BAROSU
- NİĞDE BAROSU
- ORDU BAROSU
- OSMANİYE BAROSU
- RİZE BAROSU
- SAKARYA BAROSU
- SAMSUN BAROSU
- SİİRT BAROSU
- SİNOP BAROSU
- SİVAS BAROSU
- ŞANLIURFA BAROSU
- ŞIRNAK BAROSU
- TEKİRDAĞ BAROSU
- TOKAT BAROSU
- TRABZON BAROSU
- TUNCELİ BAROSU
- UŞAK BAROSU
- VAN BAROSU
- YALOVA BAROSU
- YOZGAT BAROSU
- ZONGULDAK BAROSU

• Kayyım Uygulaması Hukuk ve Demokrasi İhlalidir

ORTAK AÇIKLAMA

KAYYIM UYGULAMASI
HUKUK VE DEMOKRASİ İHLALİDİR

BASINA VE KAMUOYUNA

31 Mart yerel seçimlerinden bir süre sonra başlatılan kayyım uygulaması; Esenyurt, Mardin, Halfeti, Batman, Hakkari, Tunceli ve Dicle Belediyeleri'nin ardından bugün de Mersin Akdeniz Belediye Başkanı Av. Hayat Sarıyıldız'ın tutuklanmasıyla Belediye Kanunu'nun 47. maddesi uyarınca, İçişleri Bakanlığı tarafından görevden uzaklaştırılan Belediye Kanunu'nun 45. ve 46. maddesini uyarınca Mersin Valiliği tarafından başkanlık görevine kayyım atanmasıyla devam etmiştir.

Konuyla ilgili yapılan soruşturma işlem ve uygulamaları; Anayasa'ya ve Türkiye'nin taraf olduğu uluslararası sözleşmelere açıkça ve çok yönlü olarak aykırıdır. Arama, gözaltı ve tutuklama işlemleri Anayasanın 2, 19, 20, 127 ve 138. maddelerini ihlal etmiş bulunmaktadır.

Seçilmiş kamu yöneticisinin tecrit edilmiş bir mahkeme kararı olmadan gözaltına alınarak yerine kayyım atanması; hukuk devleti ilkesi ve demokrasi ihlalidir. Anayasa, halkın iradesi, demokratik değerler, çoğunluk ve azınlık ve halkın bir kez daha çok çaydırıyor. Milletin iradesiyle görevlendirilen başkan ve belediye meclis üyeleri, halkın temsilcileridir. Halk iradesine saygı duymak, demokrasinin temel koşuludur.

107. yılını kutlayacağımız Cumhuriyetimiz; halk egemenliğine dayalı demokratik, laik hukuk devleti yönetim şeklidir.

Biler aşağıda imzası bulunan barolar olarak; kayyım uygulamasına karşı demokrasiyi ve milletin iradesini savunmaya devam edeceğimizi, hukukunu tutuklanarak görevden alınan belediye başkanı ve meclis üyelerinin halkın fikri sorgulanmasın hukuk devleti ilkesi çerçevesinde yürütülmesini uygulayarak seçilmiş kamu yöneticileri olarak, görevine iade edilmesi çağrısında bulunuyoruz.

İMZACI BAROLAR

ADIYAMAN BAROSU
AĞRI BAROSU
ANTALYA BAROSU
AYDIN BAROSU
BALIKESİR BAROSU
BATMAN BAROSU
BİTLİS BAROSU
BİNGÖL BAROSU
BURDUR BAROSU
BURSA BAROSU
DENİZLİ BAROSU
DİYARBAKIR BAROSU
GAZİANTEP BAROSU
KARAKARİ BAROSU
HATAY BAROSU
IĞDIR BAROSU
İSTANBUL BAROSU
İZMİR BAROSU
KARS BAROSU
KASTAMONU BAROSU
MANİSA BAROSU
MERSİN BAROSU
MARDİN BAROSU
MUŞ BAROSU
SİİRT BAROSU
ŞANLIURFA BAROSU
ŞIRNAK BAROSU
TUNCELİ BAROSU
VAN BAROSU
ZONGULDAK BAROSU

• Demokrasiyi ve Demokratik Değerleri Savunmaya Devam Edeceğiz

ORTAK AÇIKLAMA

DEMOKRASİYİ ve DEMOKRATİK DEĞERLERİ SAVUNMAYA DEVAM EDECEĞİZ

Türkiye'de halkın seçim iradesine yönelik müdahaleler artık olağan bir uygulamaya dönüşmüştür. Son olarak Van Büyükşehir Belediyesi'ne kayyım atanması, demokratik hukuk devleti anlayışı ile hiçbir şekilde bağdaşmamaktadır. Seçimle göreve gelen belediye başkanlarının, yargı süreci tamamlanmadan ve kesinleşmiş bir mahkeme kararı olmadan görevlerinden alınması, hukuk devletinin temel ilkelerine açıkça aykırıdır.

2016 yılından bu yana sistematik hâlde uygulanan politikalar, artık demokratik mekanizmaların işleyişini fiilen ortadan kaldıran bir araç haline gelmiştir. Hâlen iradesi yok sayılmakta, seçilmiş yöneticilerin yerine atanmış bürokratlar getirilerek yerel yönetimler işlevsizleştirilmektedir. Bu anlayış, seçmen iradesine yönelik açık bir müdahale olarak tarihe geçmiştir.

Aşağıda imzası bulunan barolar olarak açıkça ifade ediyoruz: Kayyım politikası artık bir istisna değil, bir yönetim pratiğine dönüşmüştür ve bu durum kabul edilemezdir. Anayasa'nın 38. maddesi **"suçluluğu mahkeme kararıyla kesinleşmedikçe kimse suçlu sayılamaz"** düzenlemesi karşısında, yüzlerinden yargı yetkileri aşerek ve masumiyet karineyi ihlal edilerek suçlanış ilçeleri görevden almak, hukuk güvenliği açısından vahim sonuçlar doğurmaktadır.

Türkiye'nin demokratikleşme süreci, halkın sandıkta verdiği iradenin korunmasıyla mümkündür. Kayyım uygulamalarına son verilmesi, yerel yönetimlerin bağımsız ve halkın denetiminde kalması için tüm hukuki süreçlerin takipçisi olacağımızı kamuoyuna saygıyla duyuruyoruz.

1. ADIYAMAN BAROSU
2. AĞRI BAROSU
3. ANKARA BAROSU
4. ANTALYA BAROSU
5. AYDIN BAROSU
6. BALIKESİR BAROSU
7. BATMAN BAROSU
8. BİNGÖL BAROSU
9. BİTLİS BAROSU
10. BURSA BAROSU
11. BOLU BAROSU
12. DENİZLİ BAROSU
13. DİYARBAKIR BAROSU
14. EDİRNE BAROSU
15. ESKİŞEHİR BAROSU
16. GAZİANTEP BAROSU
17. HAKKARİ BAROSU
18. HATAY BAROSU
19. IĞDIR BAROSU
20. İSTANBUL BAROSU
21. İZMİR BAROSU
22. KARS BAROSU
23. KASTAMONU BAROSU
24. KOCAELİ BAROSU
25. MANİSA BAROSU
26. MERSİN BAROSU
27. MUĞLA BAROSU
28. MUŞ BAROSU
29. SİİRT BAROSU
30. ŞANLIURFA BAROSU
31. ŞIRNAK BAROSU
32. TUNCELİ BAROSU
33. VAN BAROSU
34. ZONGULDAK BAROSU

• Yüce Meclis Çatısı Altında, Binlerce Şehidimizin Aziz Hatırasını İnciten Hiçbir Tutum ve Söylem Kabul Edilemez.

11.10.2025

ORTAK AÇIKLAMA

Türkiye Büyük Millet Meclisi'nde terör örgütünün sözde lideri Abdullah Öcalan lehine sloganlar atıldığına ilişkin görüntüler kamuoyuna yansımıştır.

Demokrasinin kalbi olan Türkiye Büyük Millet Meclisi çatısı, millet iradesinin tecelligâhıdır. Bu çatı altında, binlerce şehidimizin aziz hatırasını inciten hiçbir tutum ve söylem kabul edilemez.

Terörsüz bir Türkiye, yalnız güvenlik politikalarıyla değil, hukukun üstünlüğü, demokratik toplum düzeni ve barış kültürünün güçlendirilmesiyle mümkündür.

Gerçek gücünü, Anayasa'dan, yani milletin ortak iradesinden alan bir hukuk devleti; farklılıkları zenginlik, adaleti ise en yüce değer kabul eder.

Bu anlayışla, barış içinde, özgür ve güvenli bir toplum hedefi doğrultusunda, hukuka ve adaletin evrensel ilkelerine bağlı duruşumuzu kararlılıkla sürdüreceğimizi bir kez daha vurguluyoruz.

11.10.2025

ORTAK AÇIKLAMA

1. Adana Barosu
2. Afyonkarahisar Barosu
3. Aksaray Barosu
4. Amasya Barosu
5. Antalya Barosu
6. Artvin Barosu
7. Aydın Barosu
8. Balıkesir Barosu
9. Bartın Barosu
10. Beyburt Barosu
11. Bilecik Barosu
12. Bolu Barosu
13. Burdur Barosu
14. Bursa Barosu
15. Çanakkale Barosu
16. Çankırı Barosu
17. Çorum Barosu
18. Denizli Barosu
19. Düzce Barosu
20. Edirne Barosu
21. Elazığ Barosu
22. Erzincan Barosu
23. Erzurum Barosu
24. Eskişehir Barosu
25. Giresun Barosu
26. Gümüşhane Barosu
27. Isparta Barosu
28. Kahramanmaraş Barosu
29. Karabük Barosu
30. Kastamonu Barosu
31. Kayseri Barosu
32. Kilis Barosu
33. Kırıkkale Barosu
34. Kırıkkale Barosu
35. Kırşehir Barosu
36. Konya Barosu
37. Kütahya Barosu
38. Malatya Barosu
39. Manisa Barosu
40. Mersin Barosu
41. Muğla Barosu
42. Nevşehir Barosu
43. Niğde Barosu
44. Ordu Barosu
45. Osmaniye Barosu
46. Rize Barosu
47. Sakarya Barosu
48. Samsun Barosu
49. Sinop Barosu
50. Sivas Barosu
51. Tekirdağ Barosu
52. Tokat Barosu
53. Trabzon Barosu
54. Uşak Barosu
55. Yalova Barosu
56. Yozgat Barosu
57. Zonguldak Barosu

Türkiye Büyük Millet Meclisi'nde terör örgütünün sözde lideri Abdullah Öcalan lehine sloganlar atıldığına ilişkin görüntüler kamuoyuna yansımıştır.

Demokrasinin kalbi olan Türkiye Büyük Millet Meclisi çatısı, millet iradesinin tecelligâhıdır. Bu çatı altında, binlerce şehidimizin aziz hatırasını inciten hiçbir tutum ve söylem kabul edilemez.

Terörsüz bir Türkiye, yalnız güvenlik politikalarıyla değil, hukukun üstünlüğü, demokratik toplum düzeni ve barış kültürünün güçlendirilmesiyle mümkündür.

Gerçek gücünü, Anayasa'dan, yani milletin ortak iradesinden alan bir hukuk devleti; farklılıkları zenginlik, adaleti ise en yüce değer kabul eder.

Bu anlayışla, barış içinde, özgür ve güvenli bir toplum hedefi doğrultusunda, hukuka ve adaletin evrensel ilkelerine bağlı duruşumuzu kararlılıkla sürdüreceğimizi bir kez daha vurguluyoruz.

• Gazze'de Soykırımın Yeni Adı Açlık

ORTAK AÇIKLAMA

GAZZE'DE SOYKIRIMIN YENİ ADI AÇLIK!

BASINA VE KAMUOYUNA

İsrail Devleti, 7 Ekim 2023'ten bu yana Gazze'de gerçekleştirdiği şiddetli saldırılar sonucu, aralarında kadın ve çocukların olduğu on binlerce sivilin yaşamını yitirmesiyle sonuçlanan katliamına; Gazze'de bulunan insanların su, yemek ve insani yardım malzemelerine erişimini engelleyici tutumlarla devam etmektedir.

Birleşmiş Milletler (BM) Güvenlik Konseyi'nin sonuç zamanlarında çıkıdara yönelik 5 ağır ihlalden biri olarak belirlediği "yardımlara insani yardımın erişimini engellemesi" şıkkındaki İhlal, İsrail Devleti Gazze'deyoğun ve ağırbir şekilde uygulamaktadır.

İsrail Devleti, Gazze Şeridine insani yardım malzemesi göndermeye çalışan binlerce tır aracılığı alarak girdilerini engellemekte, içeri alınan BM yardım tırlarından yardım almaya çalışan Gazze'li sivilleri kaldırımlarda ve kamyonlarını hedef almaktadır.

Birleşmiş Milletler Yahya Doğu'daki Filistinli Mülteciler Yardım ve Istıraplarla Ajansı (UNRWA); Gazze halkının çoğunun açlık eşiğindeyken şiddetli aşırı sıcak hapsel uyanmaya çalıştığımız her an tepin ölümlerle bağlantılı olduğu bildirmiştir.

Birleşmiş Milletler (BM), geçtiğimiz yıldan itibaren, "çatışan bölgelerinde çocukların zarar verme ölüm ve kıyıdıkla" yer olduğ kısa listesine İsrail ordu ve güvenlik güçlerini dahil etmiştir. BM'nin sonuç bilgilerindeki çocukların yüzde bir dokuz dokuz 0004 yılınıdıyla rapor edilmesi ve ordu ve güvenlik güçleri, Filistinli çocukların karşı gerçekleştirdiği 7 bin 100 Dokuz Kasım'da kapsada yer almıştır.

BM'nin Gazze'ye Filistinli çocuklar bıçaklandık ilaçlar dolduruldukarmanın ve çatışma bölgelerine insani yardımın ulaştırılmasın kısmandıkı sonundaşlıyana yerine yıkım ölüm ölüm başlamak olduğu, gıdasız mutfak açlığa gönderildiğidir.

Bu açgözlülümüz ölüm bir ölüm olacak;

Bit ve bağlı organı UNICEF'i gösterileri geçiği gibi yerler getirmeyeyıkılmamın yapılmın ve elçisi ahıldır: olduğunu gıdalı ölüm ölüm ölüm ölüm ölüm bilmeli engelemeye yıldırım sorumluluk almaya devam ediyoruz.

05 TEMMUZ 2025

- Adana Barosu
- Adıyaman Barosu
- Afyonkarahisar Barosu
- Ağrı Barosu
- Aksaray Barosu
- Amasya Barosu
- Ankara Barosu
- Antalya Barosu
- Ardahan Barosu
- Artvin Barosu
- Aydın Barosu
- Balıkesir Barosu
- Bartın Barosu
- Batman Barosu
- Bayburt Barosu
- Bilecik Barosu
- Bingöl Barosu
- Bitlis Barosu
- Bolu Barosu
- Burdur Barosu
- Bursa Barosu
- Çanakkale Barosu
- Çankırı Barosu
- Çorum Barosu
- Denizli Barosu
- Diyarbakır Barosu
- Düzce Barosu
- Edirne Barosu
- Elazığ Barosu
- Erzincan Barosu
- Erzurum Barosu
- Eskişehir Barosu
- Gaziantep Barosu
- Giresun Barosu
- Gümüşhane Barosu
- Hakkari Barosu
- Hatay Barosu
- Iğdır Barosu
- Isparta Barosu
- İstanbul Barosu
- İzmir Barosu
- Kahramanmaraş Barosu
- Karabük Barosu
- Karaman Barosu
- Kastamonu Barosu
- Kayseri Barosu
- Kırıkkale Barosu
- Kırklareli Barosu
- Kırşehir Barosu
- Kilis Barosu
- Kocaeli Barosu
- Konya Barosu
- Kütahya Barosu
- Malatya Barosu
- Manisa Barosu
- Mardin Barosu
- Mersin Barosu
- Muğla Barosu
- Muş Barosu
- Nevşehir Barosu
- Niğde Barosu
- Ordu Barosu
- Osmaniye Barosu
- Rize Barosu
- Sakarya Barosu
- Samsun Barosu
- Siirt Barosu
- Sinop Barosu
- Sivas Barosu
- Şanlıurfa Barosu
- Şırnak Barosu
- Tekirdağ Barosu
- Tokat Barosu
- Trabzon Barosu
- Tunceli Barosu
- Uşak Barosu
- Van Barosu
- Yalova Barosu
- Yozgat Barosu
- Zonguldak Barosu

05 TEMMUZ 2025

• Atatürk Ve Cumhuriyet Değerlerine Saldırı Asla Kabul Edilemez

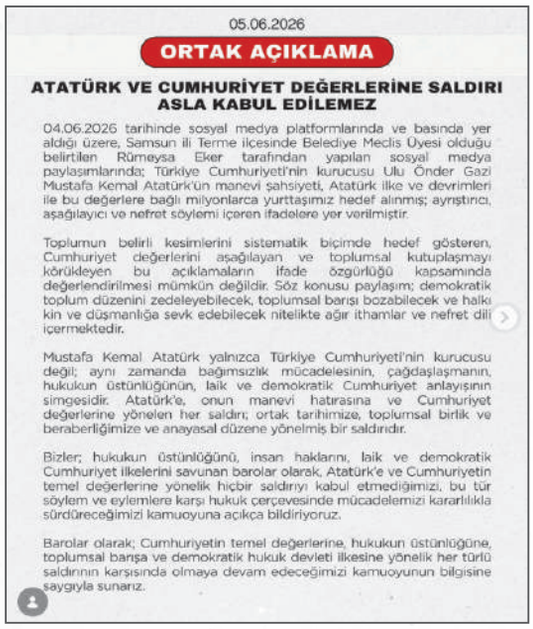

05.06.2026

ORTAK AÇIKLAMA

ATATÜRK VE CUMHURİYET DEĞERLERİNE SALDIRI ASLA KABUL EDİLEMEZ

04.06.2026 tarihinde sosyal medya platformlarında ve basında yer aldığı üzere, Samsun ili Terme ilçesinde Belediye Meclis Üyesi olduğu belirtilen Rümeysa Eker tarafından yapılan sosyal medya paylaşımlarında; Türkiye Cumhuriyeti'nin kurucusu Ulu Önder Gazi Mustafa Kemal Atatürk'ün manevi şahsiyeti, Atatürk ilke ve devrimleri ile bu değerlere bağlı milyonlarca yurttaşımız hedef alınmış; ayrıştırıcı, aşağılayıcı ve nefret söylemi içeren ifadelere yer verilmiştir.

Toplumun belirli kesimlerini sistematik biçimde hedef gösteren, Cumhuriyet değerlerini aşağılayan ve toplumsal kutuplaşmayı körükleyen bu açıklamaların ifade özgürlüğü kapsamında değerlendirilmesi mümkün değildir. Söz konusu paylaşım; demokratik toplum düzenini zedeleyebilecek, toplumsal barışı bozabilecek ve halkı kin ve düşmanlığa sevk edebilecek nitelikte ağır ithamlar ve nefret dili içermektedir.

Mustafa Kemal Atatürk yalnızca Türkiye Cumhuriyeti'nin kurucusu değil; aynı zamanda bağımsızlık mücadelesinin, çağdaşlaşmanın, hukukun üstünlüğünün, laik ve demokratik Cumhuriyet anlayışının simgesidir. Atatürk'e, onun manevi hatrasına ve Cumhuriyet değerlerine yönelen her saldırı; ortak tarihimize, toplumsal birlik ve beraberliğimize ve anayasal düzene yönelmiş bir saldırıdır.

Bizler; hukukun üstünlüğünü, insan haklarını, laik ve demokratik Cumhuriyet ilkelerini savunan barolar olarak, Atatürk'e ve Cumhuriyetin temel değerlerine yönelik hiçbir saldırıyı kabul etmediğimizi, bu tür söylem ve eylemlere karşı hukuk çerçevesinde mücadelemizi kararlılıkla sürdüreceğimizi kamuoyuna açıkça bildiriyoruz.

Barolar olarak; Cumhuriyetin temel değerlerine, hukukun üstünlüğüne, toplumsal barışa ve demokratik hukuk devleti ilkesine yönelik her türlü saldırının karşısında olmaya devam edeceğimizi kamuoyunun bilgisine saygıyla sunarız.

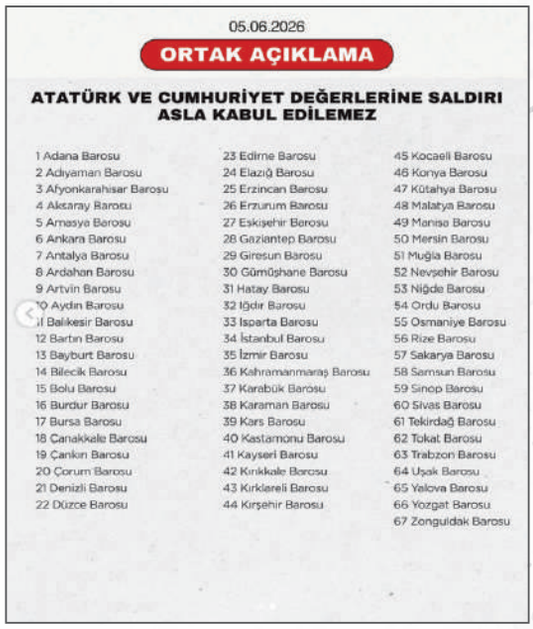

05.06.2026

ORTAK AÇIKLAMA

ATATÜRK VE CUMHURİYET DEĞERLERİNE SALDIRI ASLA KABUL EDİLEMEZ

1 Adana Barosu
2 Adıyaman Barosu
3 Afyonkarahisar Barosu
4 Aksaray Barosu
5 Amasya Barosu
6 Ankara Barosu
7 Antalya Barosu
8 Ardahan Barosu
9 Artvin Barosu
10 Aydın Barosu
11 Balıkesir Barosu
12 Bartın Barosu
13 Bayburt Barosu
14 Bilecik Barosu
15 Bolu Barosu
16 Burdur Barosu
17 Bursa Barosu
18 Çanakkale Barosu
19 Çankırı Barosu
20 Çorum Barosu
21 Denizli Barosu
22 Düzce Barosu
23 Edirne Barosu
24 Elazığ Barosu
25 Erzincan Barosu
26 Erzurum Barosu
27 Eskişehir Barosu
28 Gaziantep Barosu
29 Giresun Barosu
30 Gümüşhane Barosu
31 Hatay Barosu
32 Iğdır Barosu
33 Isparta Barosu
34 İstanbul Barosu
35 İzmir Barosu
36 Kahramanmaraş Barosu
37 Karabük Barosu
38 Karaman Barosu
39 Kars Barosu
40 Kastamonu Barosu
41 Kayseri Barosu
42 Kırıkkale Barosu
43 Kırklareli Barosu
44 Kırşehir Barosu
45 Kocaeli Barosu
46 Konya Barosu
47 Kütahya Barosu
48 Malatya Barosu
49 Manisa Barosu
50 Mersin Barosu
51 Muğla Barosu
52 Nevşehir Barosu
53 Niğde Barosu
54 Ordu Barosu
55 Osmaniye Barosu
56 Rize Barosu
57 Sakarya Barosu
58 Samsun Barosu
59 Sinop Barosu
60 Sivas Barosu
61 Tekirdağ Barosu
62 Tokat Barosu
63 Trabzon Barosu
64 Uşak Barosu
65 Yalova Barosu
66 Yozgat Barosu
67 Zonguldak Barosu

1. CMK Ulaşım Giderleri Güncellendi

CMK ULAŞIM GİDERLERİ:
MANİSA ADLİYESİ ÇEVRESİ

Birim / Yer	Eski	Yeni	Artış Oranı (%)
Yayla Jandarma Karakolu (Yaylaköy)	100 TL	2000 TL	1900%
Çobanisa Jandarma Karakolu	80 TL	1000 TL	1150%
İzmir Bölge Adliye Mahkemesi	300 TL	2000 TL	566%
Yunusemre İlçe Jandarma	50 TL	500 TL	900%
Şehzadeler İlçe Jandarma	50 TL	300 TL	900%
Muradiye OSB Jandarma	50 TL	500 TL	900%
Manisa OSB Polis Merkezi	50 TL	500 TL	900%
Manisa İl Emniyet Müdürlüğü	50 TL	300 TL	500%
Manisa Adliyesi	50 TL	300 TL	500%
Şehit Özdemir PM	50 TL	300 TL	500%
Şehit Öztürk PM	50 TL	300 TL	500%
Şehit Öztürk PM	50 TL	300 TL	500%
Yunusemre İlçe Emniyet	50 TL	300 TL	500%
Şehzadeler İlçe Emniyet	50 TL	300 TL	500%
Çocuk İzleme Merkezi	50 TL	300 TL	500%
Çocuk İzleme Merkezi	50 TL	300 TL	500%
Üçpınar Jandarma Karakolu	-	1000 TL	N/A
Sabuncubeli Jandarma Karakolu	-	1000 TL	N/A
Manisa Dağ Jandarma Karakolu	-	1000 TL	N/A

Meslektaşlarımızın hakkını korumak ve çalışma koşullarını iyileştirmek adına yürüttüğümüz kararlı çalışmalar neticesinde, Manisa Adliyesi ve çevresindeki CMK ulaşım giderlerinde ciddi bir artış sağlanmıştır.
Özellikle uzak bölgelerdeki görevlendirmelerde %1900'lere varan bu artış oranları, mesleki emeğimizin karşılığını alması yolunda atılmış önemli bir adımdır.

Bu süreçteki yapıcı tutumu, mesleki sorunlarımıza gösterdiği hassasiyet ve desteklerinden dolayı Manisa Cumhuriyet Başsavcımız Sayın Kurtca EKER'e teşekkürlerimizi sunarız.

Meslektaşlarımızın bilgisine saygı ile sunulur.

---

2. Arzuhalciler ve Hasar Danışmanlık Firmaları mesleğimize yönelik tehdittir

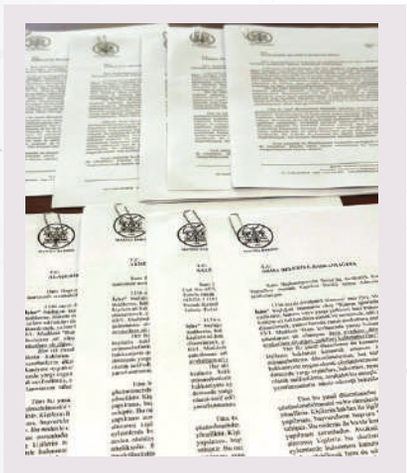

Değerli Meslektaşlarımız,
Baromuz tarafından, ilçelerimizde faaliyet gösterdiği tespit edilen arzuhalci, hasar danışmanlık ve benzeri kişi ve firmalara yönelik gerekli idari işlemlerin yapılması talebiyle ilgili Belediyelere resmî yazılar gönderilmiştir.
Mesleğimizin onuruna ve avukatlık tekeline yönelik bu tür fiillerin önlenmesi amacıyla sürecin yakından takipçisi olacağımızı siz değerli meslektaşlarımıza saygıyla bildiririz.

1 Baromuz tarafından, ilçelerimizde faaliyet gösterdiği tespit edilen arzuhalci, hasar danışmanlık ve benzeri kişi ve firmalara yönelik gerekli idari işlemlerin yapılması talebiyle ilgili Belediyelere gönderdiğimiz resmi yazılar.

SALİHLİ

MANİSA BAROSU

Manisa : 2.10.2025
Sayı : 2025/..1478

T.C.
SALİHLİ BELEDİYE BAŞKANLIĞINA

Baro Başkanlığımıza Salihli'de Avukatlık Kanuna aykırı şekilde Şehitler Mah. Çiçek Cad. No: 65/B SALİHLİ Tabela İrfan YILMAZ, Şehitler Mah. Çiçek Cad. No: 65/A SALİHLİ Tabela Irmak Aydın, Şehitler Mah. Çiçek Cad. No: 63/A SALİHLİ Tabela Arzuhalci, MEGA 1 HASAR DANIŞMANLIK LTD. ŞTİ. Trafik Kazası Tazminatı, İş Kazası Tazminatı, Namık Kemal, Şüheda Cd. No:13 Kat:1, 45300 Salihli, Eskicami Mah. 23. Sk No:5/A Salihli Tabela :Erdal Adresinde arzuhalcilik faaliyeti yürütüldüğü bildirilmiştir.

1136 sayılı Avukatlık Kanunu' nun 35/1. Maddesi **"Yalnız Avukatların Yapabileceği İşler"** başlığını taşımakta olup "Kanun işlerinde ve hukuki meselelerde mütalaa vermek, mahkeme, hakem veya yargı yetkisini haiz bulunan diğer organlar huzurunda gerçek ve tüzel kişilere ait hakları dava etmek ve savunmak, adli işlemleri takip etmek, bu işlere ait bütün evrakı düzenlemek, yalnız baroda yazılı avukatlara aittir." düzenlemesini içermektedir. Yine kanunun 63/1. Maddesi "Baro levhasında yazışı bulunmayanlar ve işten yasaklanmış olan avukatlar, şahıslarına ait olmayan dava evrakını düzenleyemez, icra işlemlerini takip edemez ve avukatlara ait diğer, yetkileri kullanamazlar." Düzenlemesini içermektedir.

Her iki yasal düzenleme de kanunun 2. maddesine işlerlik kazandırmak ve bu yolla kişilerin haklarını korumak amacını taşır. 2. maddede avukatlığın amacı "hukuki münasebetlerin düzenlenmesini, her türlü hukuki mesele ve anlaşmazlıkların adalet ve hakkaniyete uygun olarak çözümlenmesini ve hukuk kurallarının tam olarak uygulanmasını her derecede yargı organları, hakemler, resmi ve özel kişi, kurul ve kurumlar nezdinde sağlamak" olarak tarif edilmiş, avukatın bu amaçla hukuki bilgi ve tecrübesini adalet hizmetine ve kişilerin yararlanmasına tahsis edeceği belirtilmiştir.

Tüm bu yasal düzenlemeler karmaşık hukuksal sorunların doğru yol ve yöntemlerle çözümlenebilmesini ve bu süreçlerde kişilerin hak kaybına uğramasının önlenmesini sağlamaya yöneliktir. Kişilerin hakları ile ilgili olarak doğru mercilere, doğru sürelerde doğru başvuruların yapılması, başvuruların başvuru konusunun gerektirdiği içeriğe sahip olması büyük öneme sahiptir. Bu nedenle de bu tür konulardaki işlemlerin yasada da belirtildiği gibi avukatlar eliyle yapılması zorunludur. Avukatlık unvanını taşımayan ve aynı zamanda hukuk eğitimi de almamış kişilerin bu alanlarda mütalaa vermesi, dilekçe yazması, yol göstermesi gibi eylemlerde bulunması kanunun amacına aykırı olmakla birlikte hem kişilerin hak kaybına neden olabilecek hem de adalet hizmetinin gereği gibi yürütülmesine engel oluşturabilecek niteliktedir. Bu nedenle de kanunda bu işlerin yalnızca avukatlar tarafından yapılması öngörülmüştür. Söz konusu düzenlemeler emredici niteliktedir.

MANİSA BAROSU BAŞKANLIĞI
75.Yıl Mah. 5345 Sok.No:54 Yunusemre / MANİSA
Tel : 0.236.233 58 85 Faks : 0.236 236 0611 www.manisabarosu.org.tr e-mail: info@manisabarosu.org.tr

Baromuz tarafından, ilçelerimizde faaliyet gösterdiği tespit edilen arzuhalci, hasar danışmanlık ve benzeri kişi ve firmalara yönelik gerekli idari işlemlerin yapılması talebiyle ilgili Belediyelere gönderdiğimiz resmi yazılar.

MANİSA BAROSU

Manisa : 2.10.2025
Sayı : 2025/.....

Aynı zamanda bu düzenlemeler avukatlık mesleğinin ekonomik anlamda korunmasına da yöneliktir. Meslek tekeli olarak adlandırılan bu husus avukatlık mesleği açısından vazgeçilmeyecek öneme sahiptir.

Bu tür eylemlerin herhangi bir vergilendirmeye tabi olarak yürütülüp yürütülmediği önem taşımaktadır. Vergilendirmeye tabi olmaksızın bir diğer deyişle kayıt dışı yürütülmesinin hukuka aykırılığı bir yanda dururken bu kişilerin verdikleri mütalaa, yazdıkları dilekçe vb. faaliyetlerin denetimi de söz konusu değildir. Bu eylemler nedeniyle kişilerin uğradığı zararların giderimi de mümkün olmamaktadır. Herhangi bir meslek odası kaydı bulunup bulunmadığı, meslek içi denetimlerinin söz konusu olup olmadığı da bilinmeyen bu kişilerin şikayete konu faaliyetleri hukuksal süreçler açısından ciddi sorunların oluşmasına yol açabilmektedir. Meslek odası kaydı bulunsa dahi oda tarafından arzuhalcilerin denetlenebilmesi hukuki işlemlerin niteliği itibarıyla da yapılan işleme ilişkin herhangi bir kayıt tutulmaması nedeniyle de mümkün değildir. Bu da yürütülen faaliyetin hukuka uygunluğunun denetlenememesi anlamına gelmektedir.

Kanun işlerinde ve hukuki meselelerde mütalaa vermek, bu işlere ait bütün evrakı düzenlemek yetkisi yalnızca Baro' ya kayıtlı avukatlara aittir. Baro Levhasına kayıtlı olmayanlar şahıslarına ait olmayan dava evrakını düzenleyemezler. Şikayet olunan tarafından yürütülen faaliyetin adli işlemlere ilişkin dilekçe yazılması (dava dilekçesi, anlaşmalı boşanma protokolü, veraset ilamı başvurusu vs.) hukuki meselelere ilişkin mütalaa verme, konularda yol gösterme, bu işlere ilişkin dilekçe yazma ve bu noktadaki dava evrakını hazırlama gibi işlemleri kapsayacağında kuşku yoktur. Anılan eylem, Avukatlık Kanunu' nun 35/1 ve 63/1. maddelerinin açıkça ihlalidir.

Şikayet olunan tarafından Avukatlık Kanunu' nun 35/1 ve 63/1. maddelerine aykırı olarak yürütülen faaliyetin yerinde tespit edilerek sonlandırılması, herhangi bir şekilde ruhsata bağlanmış ise ruhsatlarının iptalini, söz konusu faaliyetin devamlılık arz ettiği bilindiğinden rutin aralıklarla kontrol edilerek faaliyetin sürdürüldüğünün tespiti halinde gerekli işlemlerin yapılması, şikayet olunan tarafından ruhsat vs. başvurusunda bulunulması halinde kanuna açık aykırılık hali dikkate alınarak talebinin kabul edilmemesi hususlarını bilgilerinize sunarız.

MANİSA BARO BAŞKANI
Avukat Sevgi Başak YEŞİL

MANİSA BAROSU BAŞKANLIĞI
75.Yıl Mah. 5345 Sok.No:54 Yunusemre / MANİSA
Tel : 0.236.233 58 85 Faks : 0.236 236 0611 www.manisabarosu.org.tr e-mail: info@manisabarosu.org.tr

2 Baromuz tarafından, ilçelerimizde faaliyet gösterdiği tespit edilen arzuhalci, hasar danışmanlık ve benzeri kişi ve firmalara yönelik gerekli idari işlemlerin yapılması talebiyle ilgili Belediyelere gönderdiğimiz resmi yazılar.

SOMA

MANİSA BAROSU

Manisa : 2.10.2025
Sayı : 2025/.1479

T.C.
SOMA BELEDİYE BAŞKANLIĞINA

Baro Başkanlığımıza Soma'da Avukatlık Kanuna aykırı şekilde Nihat Danışman Mahallesi Atatürk Caddesi No:63 Soma Adresinde arzuhalcilik faaliyeti yürütüldüğü bildirilmiştir.

1136 sayılı Avukatlık Kanunu' nun 35/1. Maddesi **"Yalnız Avukatların Yapabileceği İşler"** başlığını taşımakta olup "Kanun işlerinde ve hukuki meselelerde mütalaa vermek, mahkeme, hakem veya yargı yetkisini haiz bulunan diğer organlar huzurunda gerçek ve tüzel kişilere ait hakları dava etmek ve savunmak, adli işlemleri takip etmek, bu işlere ait bütün evrakı düzenlemek, yalnız baroda yazılı avukatlara aittir." düzenlemesini içermektedir. Yine kanunun 63/1. Maddesi "Baro levhasında yazışı bulunmayanlar ve işten yasaklanmış olan avukatlar, şahıslarına ait olmayan dava evrakını düzenleyemez, icra işlemlerini takip edemez ve avukatlara ait diğer, yetkileri kullanamazlar." Düzenlemesini içermektedir.

Her iki yasal düzenleme de kanunun 2. maddesine işlerlik kazandırmak ve bu yolla kişilerin haklarını korumak amacını taşır. 2. maddede avukatlığın amacı "hukuki münasebetlerin düzenlenmesini, her türlü hukuki mesele ve anlaşmazlıkların adalet ve hakkaniyete uygun olarak çözümlenmesini ve hukuk kurallarının tam olarak uygulanmasını her derecede yargı organları, hakemler, resmi ve özel kişi, kurul ve kurumlar nezdinde sağlamak" olarak tarif edilmiş, avukatın bu amaçla hukuki bilgi ve tecrübesini adalet hizmetine ve kişilerin yararlanmasına tahsis edeceği belirtilmiştir.

Tüm bu yasal düzenlemeler karmaşık hukuksal sorunların doğru yol ve yöntemlerle çözümlenebilmesini ve bu süreçlerde kişilerin hak kaybına uğramasının önlenmesini sağlamaya yöneliktir. Kişilerin hakları ile ilgili olarak doğru mercilere, doğru sürelerde doğru başvuruların yapılması, başvuruların başvuru konusunun gerektirdiği içeriğe sahip olması büyük öneme sahiptir. Bu nedenle de bu tür konulardaki işlemlerin yasada da belirtildiği gibi avukatlar eliyle yapılması zorunludur. Avukatlık unvanını taşımayan ve aynı zamanda hukuk eğitimi de almamış kişilerin bu alanlarda mütalaa vermesi, dilekçe yazması, yol göstermesi gibi eylemlerde bulunması kanunun amacına aykırı olmakla birlikte hem kişilerin hak kaybına neden olabilecek hem de adalet hizmetinin gereği gibi yürütülmesine engel oluşturabilecek niteliktedir. Bu nedenle de kanunda bu işlerin yalnızca avukatlar tarafından yapılması öngörülmüştür. Söz konusu düzenlemeler emredici niteliktedir.

Aynı zamanda bu düzenlemeler avukatlık mesleğinin ekonomik anlamda korunmasına da yöneliktir. Meslek tekeli olarak adlandırılan bu husus avukatlık mesleği açısından vazgeçilmeyecek öneme sahiptir.

MANİSA BAROSU BAŞKANLIĞI
75.Yıl Mah. 5345 Sok.No:54 Yunusemre / MANİSA
Tel : 0.236.233 58 85 Faks : 0.236 236 0611 www.manisabarosu.org.tr e-mail: info@manisabarosu.org.tr

3 Baromuz tarafından, ilçelerimizde faaliyet gösterdiği tespit edilen arzuhalci, hasar danışmanlık ve benzeri kişi ve firmalara yönelik gerekli idari işlemlerin yapılması talebiyle ilgili Belediyelere gönderdiğimiz resmi yazılar.

MANİSA BAROSU

Manisa : 2.10.2025
Sayı : 2025/..1489

T.C.
AKHİSAR BELEDİYE BAŞKANLIĞINA

Baro Başkanlığımıza Akhisar' da Avukatlık Kanuna aykırı şekilde İlçeniz sınırları içerisinde arzuhalcilik faaliyeti yürütüldüğü bildirilmiştir.

1136 sayılı Avukatlık Kanunu' nun 35/1. Maddesi **"Yalnız Avukatların Yapabileceği İşler"** başlığını taşımakta olup "Kanun işlerinde ve hukuki meselelerde mütalaa vermek, mahkeme, hakem veya yargı yetkisini haiz bulunan diğer organlar huzurunda gerçek ve tüzel kişilere ait hakları dava etmek ve savunmak, adli işlemleri takip etmek, bu işlere ait bütün evrakı düzenlemek, yalnız baroda yazılı avukatlara aittir." düzenlemesini içermektedir. Yine kanunun 63/1. Maddesi "Baro levhasında yazışı bulunmayanlar ve işten yasaklanmış olan avukatlar, şahıslarına ait olmayan dava evrakını düzenleyemez, icra işlemlerini takip edemez ve avukatlara ait diğer, yetkileri kullanamazlar." Düzenlemesini içermektedir.

Her iki yasal düzenleme de kanunun 2. maddesine işlerlik kazandırmak ve bu yolla kişilerin haklarını korumak amacını taşır. 2. maddede avukatlığın amacı "hukuki münasebetlerin düzenlenmesini, her türlü hukuki mesele ve anlaşmazlıkların adalet ve hakkaniyete uygun olarak çözümlenmesini ve hukuk kurallarının tam olarak uygulanmasını her derecede yargı organları, hakemler, resmi ve özel kişi, kurul ve kurumlar nezdinde sağlamak" olarak tarif edilmiş, avukatın bu amaçla hukuki bilgi ve tecrübesini adalet hizmetine ve kişilerin yararlanmasına tahsis edeceği belirtilmiştir.

Tüm bu yasal düzenlemeler karmaşık hukuksal sorunların doğru yol ve yöntemlerle çözümlenebilmesini ve bu süreçlerde kişilerin hak kaybına uğramasının önlenmesini sağlamaya yöneliktir. Kişilerin hakları ile ilgili olarak doğru mercilere, doğru sürelerde doğru başvuruların yapılması, başvuruların başvuru konusunun gerektirdiği içeriğe sahip olması büyük öneme sahiptir. Bu nedenle de bu tür konulardaki işlemlerin yasada da belirtildiği gibi avukatlar eliyle yapılması zorunludur. Avukatlık unvanını taşımayan ve aynı zamanda hukuk eğitimi de almamış kişilerin bu alanlarda mütalaa vermesi, dilekçe yazması, yol göstermesi gibi eylemlerde bulunması kanunun amacına aykırı olmakla birlikte hem kişilerin hak kaybına neden olabilecek hem de adalet hizmetinin gereği gibi yürütülmesine engel oluşturabilecek niteliktedir. Bu nedenle de kanunda bu işlerin yalnızca avukatlar tarafından yapılması öngörülmüştür. Söz konusu düzenlemeler emredici niteliktedir.

Aynı zamanda bu düzenlemeler avukatlık mesleğinin ekonomik anlamda korunmasına da yöneliktir. Meslek tekeli olarak adlandırılan bu husus avukatlık mesleği açısından vazgeçilmeyecek öneme sahiptir.

MANİSA BAROSU BAŞKANLIĞI
75.Yıl Mah. 5345 Sok.No:54 Yunusemre / MANİSA
Tel : 0.236.233 58 85 Faks : 0.236 236 0611 www.manisabarosu.org.tr e-mail: info@manisabarosu.org.tr

4 Baromuz tarafından, ilçelerimizde faaliyet gösterdiği tespit edilen arzuhalci, hasar danışmanlık ve benzeri kişi ve firmalara yönelik gerekli idari işlemlerin yapılması talebiyle ilgili Belediyelere gönderdiğimiz resmi yazılar.

ALAŞEHİR

MANİSA BAROSU

Manisa : 2.10.2025
Sayı : 2025/..1488

T.C.
ALAŞEHİR BELEDİYE BAŞKANLIĞINA

Baro Başkanlığımıza Alaşehir' de Avukatlık Kanuna aykırı şekilde İlçeniz sınırları içerisinde arzuhalcilik faaliyeti yürütüldüğü bildirilmiştir.

1136 sayılı Avukatlık Kanunu' nun 35/1. Maddesi **"Yalnız Avukatların Yapabileceği İşler"** başlığını taşımakta olup "Kanun işlerinde ve hukuki meselelerde mütalaa vermek, mahkeme, hakem veya yargı yetkisini haiz bulunan diğer organlar huzurunda gerçek ve tüzel kişilere ait hakları dava etmek ve savunmak, adli işlemleri takip etmek, bu işlere ait bütün evrakı düzenlemek, yalnız baroda yazılı avukatlara aittir." düzenlemesini içermektedir. Yine kanunun 63/1. Maddesi "Baro levhasında yazışı bulunmayanlar ve işten yasaklanmış olan avukatlar, şahıslarına ait olmayan dava evrakını düzenleyemez, icra işlemlerini takip edemez ve avukatlara ait diğer, yetkileri kullanamazlar." Düzenlemesini içermektedir.

Her iki yasal düzenleme de kanunun 2. maddesine işlerlik kazandırmak ve bu yolla kişilerin haklarını korumak amacını taşır. 2. maddede avukatlığın amacı "hukuki münasebetlerin düzenlenmesini, her türlü hukuki mesele ve anlaşmazlıkların adalet ve hakkaniyete uygun olarak çözümlenmesini ve hukuk kurallarının tam olarak uygulanmasını her derecede yargı organları, hakemler, resmi ve özel kişi, kurul ve kurumlar nezdinde sağlamak" olarak tarif edilmiş, avukatın bu amaçla hukuki bilgi ve tecrübesini adalet hizmetine ve kişilerin yararlanmasına tahsis edeceği belirtilmiştir.

Tüm bu yasal düzenlemeler karmaşık hukuksal sorunların doğru yol ve yöntemlerle çözümlenebilmesini ve bu süreçlerde kişilerin hak kaybına uğramasının önlenmesini sağlamaya yöneliktir. Kişilerin hakları ile ilgili olarak doğru mercilere, doğru sürelerde doğru başvuruların yapılması, başvuruların başvuru konusunun gerektirdiği içeriğe sahip olması büyük öneme sahiptir. Bu nedenle de bu tür konulardaki işlemlerin yasada da belirtildiği gibi avukatlar eliyle yapılması zorunludur. Avukatlık unvanını taşımayan ve aynı zamanda hukuk eğitimi de almamış kişilerin bu alanlarda mütalaa vermesi, dilekçe yazması, yol göstermesi gibi eylemlerde bulunması kanunun amacına aykırı olmakla birlikte hem kişilerin hak kaybına neden olabilecek hem de adalet hizmetinin gereği gibi yürütülmesine engel oluşturabilecek niteliktedir. Bu nedenle de kanunda bu işlerin yalnızca avukatlar tarafından yapılması öngörülmüştür. Söz konusu düzenlemeler emredici niteliktedir.

Aynı zamanda bu düzenlemeler avukatlık mesleğinin ekonomik anlamda korunmasına da yöneliktir. Meslek tekeli olarak adlandırılan bu husus avukatlık mesleği açısından vazgeçilmeyecek öneme sahiptir.

MANİSA BAROSU BAŞKANLIĞI
75.Yıl Mah. 5345 Sok.No:54 Yunusemre / MANİSA
Tel : 0.236.233 58 85 Faks : 0.236 236 0611 www.manisabarosu.org.tr e-mail: info@manisabarosu.org.tr

5 Baromuz tarafından, ilçelerimizde faaliyet gösterdiği tespit edilen arzuhalci, hasar danışmanlık ve benzeri kişi ve firmalara yönelik gerekli idari işlemlerin yapılması talebiyle ilgili Belediyelere gönderdiğimiz resmi yazılar.

SARUHANLI

MANİSA BAROSU

Manisa : 2.10.2025
Sayı : 2025/..1487

T.C.
SARUHANLI BELEDİYE BAŞKANLIĞINA

Baro Başkanlığımıza Saruhanlı' da Avukatlık Kanuna aykırı şekilde İlçeniz sınırları içerisinde arzuhalcilik faaliyeti yürütüldüğü bildirilmiştir.

1136 sayılı Avukatlık Kanunu' nun 35/1. Maddesi **"Yalnız Avukatların Yapabileceği İşler"** başlığını taşımakta olup "Kanun işlerinde ve hukuki meselelerde mütalaa vermek, mahkeme, hakem veya yargı yetkisini haiz bulunan diğer organlar huzurunda gerçek ve tüzel kişilere ait hakları dava etmek ve savunmak, adli işlemleri takip etmek, bu işlere ait bütün evrakı düzenlemek, yalnız baroda yazılı avukatlara aittir." düzenlemesini içermektedir. Yine kanunun 63/1. Maddesi "Baro levhasında yazışı bulunmayanlar ve işten yasaklanmış olan avukatlar, şahıslarına ait olmayan dava evrakını düzenleyemez, icra işlemlerini takip edemez ve avukatlara ait diğer, yetkileri kullanamazlar." Düzenlemesini içermektedir.

Her iki yasal düzenleme de kanunun 2. maddesine işlerlik kazandırmak ve bu yolla kişilerin haklarını korumak amacını taşır. 2. maddede avukatlığın amacı "hukuki münasebetlerin düzenlenmesini, her türlü hukuki mesele ve anlaşmazlıkların adalet ve hakkaniyete uygun olarak çözümlenmesini ve hukuk kurallarının tam olarak uygulanmasını her derecede yargı organları, hakemler, resmi ve özel kişi, kurul ve kurumlar nezdinde sağlamak" olarak tarif edilmiş, avukatın bu amaçla hukuki bilgi ve tecrübesini adalet hizmetine ve kişilerin yararlanmasına tahsis edeceği belirtilmiştir.

Tüm bu yasal düzenlemeler karmaşık hukuksal sorunların doğru yol ve yöntemlerle çözümlenebilmesini ve bu süreçlerde kişilerin hak kaybına uğramasının önlenmesini sağlamaya yöneliktir. Kişilerin hakları ile ilgili olarak doğru mercilere, doğru sürelerde doğru başvuruların yapılması, başvuruların başvuru konusunun gerektirdiği içeriğe sahip olması büyük öneme sahiptir. Bu nedenle de bu tür konulardaki işlemlerin yasada da belirtildiği gibi avukatlar eliyle yapılması zorunludur. Avukatlık unvanını taşımayan ve aynı zamanda hukuk eğitimi de almamış kişilerin bu alanlarda mütalaa vermesi, dilekçe yazması, yol göstermesi gibi eylemlerde bulunması kanunun amacına aykırı olmakla birlikte hem kişilerin hak kaybına neden olabilecek hem de adalet hizmetinin gereği gibi yürütülmesine engel oluşturabilecek niteliktedir. Bu nedenle de kanunda bu işlerin yalnızca avukatlar tarafından yapılması öngörülmüştür. Söz konusu düzenlemeler emredici niteliktedir.

Aynı zamanda bu düzenlemeler avukatlık mesleğinin ekonomik anlamda korunmasına da yöneliktir. Meslek tekeli olarak adlandırılan bu husus avukatlık mesleği açısından vazgeçilmeyecek öneme sahiptir.

MANİSA BAROSU BAŞKANLIĞI
75.Yıl Mah. 5345 Sok.No:54 Yunusemre / MANİSA
Tel : 0.236.233 58 85 Faks : 0.236 236 0611 www.manisabarosu.org.tr e-mail: info@manisabarosu.org.tr

6 Baromuz tarafından, ilçelerimizde faaliyet gösterdiği tespit edilen arzuhalci, hasar danışmanlık ve benzeri kişi ve firmalara yönelik gerekli idari işlemlerin yapılması talebiyle ilgili Belediyelere gönderdiğimiz resmi yazılar.

YUNUSEMRE

MANİSA BAROSU

Manisa : 2.10.2025
Sayı : 2025/.1477

T.C.
YUNUSEMRE BELEDİYE BAŞKANLIĞINA

Baro Başkanlığımıza Yunusemre 'de Avukatlık Kanuna aykırı şekilde İlçeniz sınırları içerisinde arzuhalcilik faaliyeti yürütüldüğü bildirilmiştir.

1136 sayılı Avukatlık Kanunu' nun 35/1. Maddesi **"Yalnız Avukatların Yapabileceği İşler"** başlığını taşımakta olup "Kanun işlerinde ve hukuki meselelerde mütalaa vermek, mahkeme, hakem veya yargı yetkisini haiz bulunan diğer organlar huzurunda gerçek ve tüzel kişilere ait hakları dava etmek ve savunmak, adli işlemleri takip etmek, bu işlere ait bütün evrakı düzenlemek, yalnız baroda yazılı avukatlara aittir." düzenlemesini içermektedir. Yine kanunun 63/1. Maddesi "Baro levhasında yazışı bulunmayanlar ve işten yasaklanmış olan avukatlar, şahıslarına ait olmayan dava evrakını düzenleyemez, icra işlemlerini takip edemez ve avukatlara ait diğer, yetkileri kullanamazlar." Düzenlemesini içermektedir.

Her iki yasal düzenleme de kanunun 2. maddesine işlerlik kazandırmak ve bu yolla kişilerin haklarını korumak amacını taşır. 2. maddede avukatlığın amacı "hukuki münasebetlerin düzenlenmesini, her türlü hukuki mesele ve anlaşmazlıkların adalet ve hakkaniyete uygun olarak çözümlenmesini ve hukuk kurallarının tam olarak uygulanmasını her derecede yargı organları, hakemler, resmi ve özel kişi, kurul ve kurumlar nezdinde sağlamak" olarak tarif edilmiş, avukatın bu amaçla hukuki bilgi ve tecrübesini adalet hizmetine ve kişilerin yararlanmasına tahsis edeceği belirtilmiştir.

Tüm bu yasal düzenlemeler karmaşık hukuksal sorunların doğru yol ve yöntemlerle çözümlenebilmesini ve bu süreçlerde kişilerin hak kaybına uğramasının önlenmesini sağlamaya yöneliktir. Kişilerin hakları ile ilgili olarak doğru mercilere, doğru sürelerde doğru başvuruların yapılması, başvuruların başvuru konusunun gerektirdiği içeriğe sahip olması büyük öneme sahiptir. Bu nedenle de bu tür konulardaki işlemlerin yasada da belirtildiği gibi avukatlar eliyle yapılması zorunludur. Avukatlık unvanını taşımayan ve aynı zamanda hukuk eğitimi de almamış kişilerin bu alanlarda mütalaa vermesi, dilekçe yazması, yol göstermesi gibi eylemlerde bulunması kanunun amacına aykırı olmakla birlikte hem kişilerin hak kaybına neden olabilecek hem de adalet hizmetinin gereği gibi yürütülmesine engel oluşturabilecek niteliktedir. Bu nedenle de kanunda bu işlerin yalnızca avukatlar tarafından yapılması öngörülmüştür. Söz konusu düzenlemeler emredici niteliktedir.

Aynı zamanda bu düzenlemeler avukatlık mesleğinin ekonomik anlamda korunmasına da yöneliktir. Meslek tekeli olarak adlandırılan bu husus avukatlık mesleği açısından vazgeçilmeyecek öneme sahiptir.

MANİSA BAROSU BAŞKANLIĞI
75.Yıl Mah. 5345 Sok.No:54 Yunusemre / MANİSA
Tel : 0.236.233 58 85 Faks : 0 236 236 0611 www.manisabarosu.org.tr e-mail: info@manisabarosu.org.tr

7 Baromuz tarafından, ilçelerimizde faaliyet gösterdiği tespit edilen arzuhalci, hasar danışmanlık ve benzeri kişi ve firmalara yönelik gerekli idari işlemlerin yapılması talebiyle ilgili Belediyelere gönderdiğimiz resmi yazılar.

MANİSA BAROSU

Manisa : 2.10.2025
Sayı : 2025/1476

T.C.
ŞEHZADELER BELEDİYE BAŞKANLIĞINA

Baro Başkanlığımıza Şehzadeler'de Avukatlık Kanuna aykırı şekilde İlçeniz sınırları içerisinde arzuhalcilik faaliyeti yürütüldüğü bildirilmiştir.

1136 sayılı Avukatlık Kanunu' nun 35/1. Maddesi **"Yalnız Avukatların Yapabileceği İşler"** başlığını taşımakta olup "Kanun işlerinde ve hukuki meselelerde mütalaa vermek, mahkeme, hakem veya yargı yetkisini haiz bulunan diğer organlar huzurunda gerçek ve tüzel kişilere ait hakları dava etmek ve savunmak, adli işlemleri takip etmek, bu işlere ait bütün evrakı düzenlemek, yalnız baroda yazılı avukatlara aittir." düzenlemesini içermektedir. Yine kanunun 63/1. Maddesi "Baro levhasında yazışı bulunmayanlar ve işten yasaklanmış olan avukatlar, şahıslarına ait olmayan dava evrakını düzenleyemez, icra işlemlerini takip edemez ve avukatlara ait diğer, yetkileri kullanamazlar." Düzenlemesini içermektedir.

Her iki yasal düzenleme de kanunun 2. maddesine işlerlik kazandırmak ve bu yolla kişilerin haklarını korumak amacını taşır. 2. maddede avukatlığın amacı "hukuki münasebetlerin düzenlenmesini, her türlü hukuki mesele ve anlaşmazlıkların adalet ve hakkaniyete uygun olarak çözümlenmesini ve hukuk kurallarının tam olarak uygulanmasını her derecede yargı organları, hakemler, resmi ve özel kişi, kurul ve kurumlar nezdinde sağlamak" olarak tarif edilmiş, avukatın bu amaçla hukuki bilgi ve tecrübesini adalet hizmetine ve kişilerin yararlanmasına tahsis edeceği belirtilmiştir.

Tüm bu yasal düzenlemeler karmaşık hukuksal sorunların doğru yol ve yöntemlerle çözümlenebilmesini ve bu süreçlerde kişilerin hak kaybına uğramasının önlenmesini sağlamaya yöneliktir. Kişilerin hakları ile ilgili olarak doğru mercilere, doğru sürelerde doğru başvuruların yapılması, başvuruların başvuru konusunun gerektirdiği içeriğe sahip olması büyük öneme sahiptir. Bu nedenle de bu tür konulardaki işlemlerin yasada da belirtildiği gibi avukatlar eliyle yapılması zorunludur. Avukatlık unvanını taşımayan ve aynı zamanda hukuk eğitimi de almamış kişilerin bu alanlarda mütalaa vermesi, dilekçe yazması, yol göstermesi gibi eylemlerde bulunması kanunun amacına aykırı olmakla birlikte hem kişilerin hak kaybına neden olabilecek hem de adalet hizmetinin gereği gibi yürütülmesine engel oluşturabilecek niteliktedir. Bu nedenle de kanunda bu işlerin yalnızca avukatlar tarafından yapılması öngörülmüştür. Söz konusu düzenlemeler emredici niteliktedir.

Aynı zamanda bu düzenlemeler avukatlık mesleğinin ekonomik anlamda korunmasına da yöneliktir. Meslek tekeli olarak adlandırılan bu husus avukatlık mesleği açısından vazgeçilmeyecek öneme sahiptir.

MANİSA BAROSU BAŞKANLIĞI
75.Yıl Mah. 5345 Sok.No:54 Yunusemre / MANİSA
Tel : 0.236.233 58 85 Faks : 0.236 236 0611 www.manisabarosu.org.tr e-mail: info@manisabarosu.org.tr

8 Baromuz tarafından, ilçelerimizde faaliyet gösterdiği tespit edilen arzuhalci, hasar danışmanlık ve benzeri kişi ve firmalara yönelik gerekli idari işlemlerin yapılması talebiyle ilgili Belediyelere gönderdiğimiz resmi yazılar.

SELENDİ

MANİSA BAROSU

Manisa : 2.10.2025
Sayı : 2025/..1485

T.C.
SELENDİ BELEDİYE BAŞKANLIĞINA

Baro Başkanlığımıza Selendi' de Avukatlık Kanuna aykırı şekilde İlçeniz sınırları içerisinde arzuhalcilik faaliyeti yürütüldüğü bildirilmiştir.

1136 sayılı Avukatlık Kanunu' nun 35/1. Maddesi **"Yalnız Avukatların Yapabileceği İşler"** başlığını taşımakta olup "Kanun işlerinde ve hukuki meselelerde mütalaa vermek, mahkeme, hakem veya yargı yetkisini haiz bulunan diğer organlar huzurunda gerçek ve tüzel kişilere ait hakları dava etmek ve savunmak, adli işlemleri takip etmek, bu işlere ait bütün evrakı düzenlemek, yalnız baroda yazılı avukatlara aittir." düzenlemesini içermektedir. Yine kanunun 63/1. Maddesi "Baro levhasında yazışı bulunmayanlar ve işten yasaklanmış olan avukatlar, şahıslarına ait olmayan dava evrakını düzenleyemez, icra işlemlerini takip edemez ve avukatlara ait diğer, yetkileri kullanamazlar." Düzenlemesini içermektedir.

Her iki yasal düzenleme de kanunun 2. maddesine işlerlik kazandırmak ve bu yolla kişilerin haklarını korumak amacını taşır. 2. maddede avukatlığın amacı "hukuki münasebetlerin düzenlenmesini, her türlü hukuki mesele ve anlaşmazlıkların adalet ve hakkaniyete uygun olarak çözümlenmesini ve hukuk kurallarının tam olarak uygulanmasını her derecede yargı organları, hakemler, resmi ve özel kişi, kurul ve kurumlar nezdinde sağlamak" olarak tarif edilmiş, avukatın bu amaçla hukuki bilgi ve tecrübesini adalet hizmetine ve kişilerin yararlanmasına tahsis edeceği belirtilmiştir.

Tüm bu yasal düzenlemeler karmaşık hukuksal sorunların doğru yol ve yöntemlerle çözümlenebilmesini ve bu süreçlerde kişilerin hak kaybına uğramasının önlenmesini sağlamaya yöneliktir. Kişilerin hakları ile ilgili olarak doğru mercilere, doğru sürelerde doğru başvuruların yapılması, başvuruların başvuru konusunun gerektirdiği içeriğe sahip olması büyük öneme sahiptir. Bu nedenle de bu tür konulardaki işlemlerin yasada da belirtildiği gibi avukatlar eliyle yapılması zorunludur. Avukatlık unvanını taşımayan ve aynı zamanda hukuk eğitimi de almamış kişilerin bu alanlarda mütalaa vermesi, dilekçe yazması, yol göstermesi gibi eylemlerde bulunması kanunun amacına aykırı olmakla birlikte hem kişilerin hak kaybına neden olabilecek hem de adalet hizmetinin gereği gibi yürütülmesine engel oluşturabilecek niteliktedir. Bu nedenle de kanunda bu işlerin yalnızca avukatlar tarafından yapılması öngörülmüştür. Söz konusu düzenlemeler emredici niteliktedir.

Aynı zamanda bu düzenlemeler avukatlık mesleğinin ekonomik anlamda korunmasına da yöneliktir. Meslek tekeli olarak adlandırılan bu husus avukatlık mesleği açısından vazgeçilmeyecek öneme sahiptir.

MANİSA BAROSU BAŞKANLIĞI
75.Yıl Mah. 5345 Sok.No:54 Yunusemre / MANİSA
Tel : 0.236.233 58 85 Faks : 0.236 236 0611 www.manisabarosu.org.tr e-mail: info@manisabarosu.org.tr

9 Baromuz tarafından, ilçelerimizde faaliyet gösterdiği tespit edilen arzuhalci, hasar danışmanlık ve benzeri kişi ve firmalara yönelik gerekli idari işlemlerin yapılması talebiyle ilgili Belediyelere gönderdiğimiz resmi yazılar.

GÖRDES

MANİSA BAROSU

Manisa : 2.10.2025
Sayı : 2025/.1484

T.C.
GÖRDES BELEDİYE BAŞKANLIĞINA

Baro Başkanlığımıza Gördes' de Avukatlık Kanuna aykırı şekilde İlçeniz sınırları içerisinde arzuhalcilik faaliyeti yürütüldüğü bildirilmiştir.

1136 sayılı Avukatlık Kanunu' nun 35/1. Maddesi **"Yalnız Avukatların Yapabileceği İşler"** başlığını taşımakta olup "Kanun işlerinde ve hukuki meselelerde mütalaa vermek, mahkeme, hakem veya yargı yetkisini haiz bulunan diğer organlar huzurunda gerçek ve tüzel kişilere ait hakları dava etmek ve savunmak, adli işlemleri takip etmek, bu işlere ait bütün evrakı düzenlemek, yalnız baroda yazılı avukatlara aittir." düzenlemesini içermektedir. Yine kanunun 63/1. Maddesi "Baro levhasında yazışı bulunmayanlar ve işten yasaklanmış olan avukatlar, şahıslarına ait olmayan dava evrakını düzenleyemez, icra işlemlerini takip edemez ve avukatlara ait diğer, yetkileri kullanamazlar." Düzenlemesini içermektedir.

Her iki yasal düzenleme de kanunun 2. maddesine işlerlik kazandırmak ve bu yolla kişilerin haklarını korumak amacını taşır. 2. maddede avukatlığın amacı "hukuki münasebetlerin düzenlenmesini, her türlü hukuki mesele ve anlaşmazlıkların adalet ve hakkaniyete uygun olarak çözümlenmesini ve hukuk kurallarının tam olarak uygulanmasını her derecede yargı organları, hakemler, resmi ve özel kişi, kurul ve kurumlar nezdinde sağlamak" olarak tarif edilmiş, avukatın bu amaçla hukuki bilgi ve tecrübesini adalet hizmetine ve kişilerin yararlanmasına tahsis edeceği belirtilmiştir.

Tüm bu yasal düzenlemeler karmaşık hukuksal sorunların doğru yol ve yöntemlerle çözümlenebilmesini ve bu süreçlerde kişilerin hak kaybına uğramasının önlenmesini sağlamaya yöneliktir. Kişilerin hakları ile ilgili olarak doğru mercilere, doğru sürelerde doğru başvuruların yapılması, başvuruların başvuru konusunun gerektirdiği içeriğe sahip olması büyük öneme sahiptir. Bu nedenle de bu tür konulardaki işlemlerin yasada da belirtildiği gibi avukatlar eliyle yapılması zorunludur. Avukatlık unvanını taşımayan ve aynı zamanda hukuk eğitimi de almamış kişilerin bu alanlarda mütalaa vermesi, dilekçe yazması, yol göstermesi gibi eylemlerde bulunması kanunun amacına aykırı olmakla birlikte hem kişilerin hak kaybına neden olabilecek hem de adalet hizmetinin gereği gibi yürütülmesine engel oluşturabilecek niteliktedir. Bu nedenle de kanunda bu işlerin yalnızca avukatlar tarafından yapılması öngörülmüştür. Söz konusu düzenlemeler emredici niteliktedir.

Aynı zamanda bu düzenlemeler avukatlık mesleğinin ekonomik anlamda korunmasına da yöneliktir. Meslek tekeli olarak adlandırılan bu husus avukatlık mesleği açısından vazgeçilmeyecek öneme sahiptir.

MANİSA BAROSU BAŞKANLIĞI
75.Yıl Mah. 5345 Sok.No:54 Yunusemre / MANİSA
Tel : 0.236.233 58 85 Faks : 0.236 236 0611 www.manisabarosu.org.tr e-mail: info@manisabarosu.org.tr

10 Baromuz tarafından, ilçelerimizde faaliyet gösterdiği tespit edilen arzuhalci, hasar danışmanlık ve benzeri kişi ve firmalara yönelik gerekli idari işlemlerin yapılması talebiyle ilgili Belediyelere gönderdiğimiz resmi yazılar.

MANİSA BAROSU

Manisa : 2.10.2025
Sayı : 2025/.1483

T.C.
DEMİRCİ BELEDİYE BAŞKANLIĞINA

Baro Başkanlığımıza Demirci' de Avukatlık Kanuna aykırı şekilde İlçeniz sınırları içerisinde arzuhalcilik faaliyeti yürütüldüğü bildirilmiştir.

1136 sayılı Avukatlık Kanunu' nun 35/1. Maddesi **"Yalnız Avukatların Yapabileceği İşler"** başlığını taşımakta olup "Kanun işlerinde ve hukuki meselelerde mütalaa vermek, mahkeme, hakem veya yargı yetkisini haiz bulunan diğer organlar huzurunda gerçek ve tüzel kişilere ait hakları dava etmek ve savunmak, adli işlemleri takip etmek, bu işlere ait bütün evrakı düzenlemek, yalnız baroda yazılı avukatlara aittir." düzenlemesini içermektedir. Yine kanunun 63/1. Maddesi "Baro levhasında yazışı bulunmayanlar ve işten yasaklanmış olan avukatlar, şahıslarına ait olmayan dava evrakını düzenleyemez, icra işlemlerini takip edemez ve avukatlara ait diğer, yetkileri kullanamazlar." Düzenlemesini içermektedir.

Her iki yasal düzenleme de kanunun 2. maddesine işlerlik kazandırmak ve bu yolla kişilerin haklarını korumak amacını taşır. 2. maddede avukatlığın amacı "hukuki münasebetlerin düzenlenmesini, her türlü hukuki mesele ve anlaşmazlıkların adalet ve hakkaniyete uygun olarak çözümlenmesini ve hukuk kurallarının tam olarak uygulanmasını her derecede yargı organları, hakemler, resmi ve özel kişi, kurul ve kurumlar nezdinde sağlamak" olarak tarif edilmiş, avukatın bu amaçla hukuki bilgi ve tecrübesini adalet hizmetine ve kişilerin yararlanmasına tahsis edeceği belirtilmiştir.

Tüm bu yasal düzenlemeler karmaşık hukuksal sorunların doğru yol ve yöntemlerle çözümlenebilmesini ve bu süreçlerde kişilerin hak kaybına uğramasının önlenmesini sağlamaya yöneliktir. Kişilerin hakları ile ilgili olarak doğru mercilere, doğru sürelerde doğru başvuruların yapılması, başvuruların başvuru konusunun gerektirdiği içeriğe sahip olması büyük öneme sahiptir. Bu nedenle de bu tür konulardaki işlemlerin yasada da belirtildiği gibi avukatlar eliyle yapılması zorunludur. Avukatlık unvanını taşımayan ve aynı zamanda hukuk eğitimi de almamış kişilerin bu alanlarda mütalaa vermesi, dilekçe yazması, yol göstermesi gibi eylemlerde bulunması kanunun amacına aykırı olmakla birlikte hem kişilerin hak kaybına neden olabilecek hem de adalet hizmetinin gereği gibi yürütülmesine engel oluşturabilecek niteliktedir. Bu nedenle de kanunda bu işlerin yalnızca avukatlar tarafından yapılması öngörülmüştür. Söz konusu düzenlemeler emredici niteliktedir.

Aynı zamanda bu düzenlemeler avukatlık mesleğinin ekonomik anlamda korunmasına da yöneliktir. Meslek tekeli olarak adlandırılan bu husus avukatlık mesleği açısından vazgeçilmeyecek öneme sahiptir.

MANİSA BAROSU BAŞKANLIĞI
75.Yıl Mah. 5345 Sok.No:54 Yunusemre / MANİSA
Tel : 0.236.233 58 85 Faks : 0.236 236 0611 www.manisabarosu.org.tr e-mail: info@manisabarosu.org.tr

11 Baromuz tarafından, ilçelerimizde faaliyet gösterdiği tespit edilen arzuhalci, hasar danışmanlık ve benzeri kişi ve firmalara yönelik gerekli idari işlemlerin yapılması talebiyle ilgili Belediyelere gönderdiğimiz resmi yazılar.

SARIGÖL

MANİSA BAROSU

Manisa : 2.10.2025
Sayı : 2025/1482

T.C.
SARIGÖL BELEDİYE BAŞKANLIĞINA.

Baro Başkanlığımıza Sarıgöl' de Avukatlık Kanuna aykırı şekilde İlçeniz sınırları içerisinde arzuhalcilik faaliyeti yürütüldüğü bildirilmiştir.

1136 sayılı Avukatlık Kanunu' nun 35/1. Maddesi **"Yalnız Avukatların Yapabileceği İşler"** başlığını taşımakta olup "Kanun işlerinde ve hukuki meselelerde mütalaa vermek, mahkeme, hakem veya yargı yetkisini haiz bulunan diğer organlar huzurunda gerçek ve tüzel kişilere ait hakları dava etmek ve savunmak, adli işlemleri takip etmek, bu işlere ait bütün evrakı düzenlemek, yalnız baroda yazılı avukatlara aittir." düzenlemesini içermektedir. Yine kanunun 63/1. Maddesi "Baro levhasında yazışı bulunmayanlar ve işten yasaklanmış olan avukatlar, şahıslarına ait olmayan dava evrakını düzenleyemez, icra işlemlerini takip edemez ve avukatlara ait diğer, yetkileri kullanamazlar." Düzenlemesini içermektedir.

Her iki yasal düzenleme de kanunun 2. maddesine işlerlik kazandırmak ve bu yolla kişilerin haklarını korumak amacını taşır. 2. maddede avukatlığın amacı "hukuki münasebetlerin düzenlenmesini, her türlü hukuki mesele ve anlaşmazlıkların adalet ve hakkaniyete uygun olarak çözümlenmesini ve hukuk kurallarının tam olarak uygulanmasını her derecede yargı organları, hakemler, resmi ve özel kişi, kurul ve kurumlar nezdinde sağlamak" olarak tarif edilmiş, avukatın bu amaçla hukuki bilgi ve tecrübesini adalet hizmetine ve kişilerin yararlanmasına tahsis edeceği belirtilmiştir.

Tüm bu yasal düzenlemeler karmaşık hukuksal sorunların doğru yol ve yöntemlerle çözümlenebilmesini ve bu süreçlerde kişilerin hak kaybına uğramasının önlenmesini sağlamaya yöneliktir. Kişilerin hakları ile ilgili olarak doğru mercilere, doğru sürelerde doğru başvuruların yapılması, başvuruların başvuru konusunun gerektirdiği içeriğe sahip olması büyük öneme sahiptir. Bu nedenle de bu tür konulardaki işlemlerin yasada da belirtildiği gibi avukatlar eliyle yapılması zorunludur. Avukatlık unvanını taşımayan ve aynı zamanda hukuk eğitimi de almamış kişilerin bu alanlarda mütalaa vermesi, dilekçe yazması, yol göstermesi gibi eylemlerde bulunması kanunun amacına aykırı olmakla birlikte hem kişilerin hak kaybına neden olabilecek hem de adalet hizmetinin gereği gibi yürütülmesine engel oluşturabilecek niteliktedir. Bu nedenle de kanunda bu işlerin yalnızca avukatlar tarafından yapılması öngörülmüştür. Söz konusu düzenlemeler emredici niteliktedir.

Aynı zamanda bu düzenlemeler avukatlık mesleğinin ekonomik anlamda korunmasına da yöneliktir. Meslek tekeli olarak adlandırılan bu husus avukatlık mesleği açısından vazgeçilmeyecek öneme sahiptir.

MANİSA BAROSU BAŞKANLIĞI
75.Yıl Mah. 5345 Sok.No:54 Yunusemre / MANİSA
Tel : 0.236.233 58 85 Faks : 0.236 236 0611 www.manisabarosu.org.tr e-mail: info@manisabarosu.org.tr

12 Baromuz tarafından, ilçelerimizde faaliyet gösterdiği tespit edilen arzuhalci, hasar danışmanlık ve benzeri kişi ve firmalara yönelik gerekli idari işlemlerin yapılması talebiyle ilgili Belediyelere gönderdiğimiz resmi yazılar.

TURGUTLU

MANİSA BAROSU

Manisa : 2.10.2025
Sayı : 2025/..1481

T.C.
TURGUTLU BELEDİYE BAŞKANLIĞINA

Baro Başkanlığımıza Turgutlu 'da Avukatlık Kanuna aykırı şekilde Şehitler Mahallesi Adresinde arzuhalcilik faaliyeti yürütüldüğü bildirilmiştir.

1136 sayılı Avukatlık Kanunu' nun 35/1. Maddesi **"Yalnız Avukatların Yapabileceği İşler"** başlığını taşımakta olup "Kanun işlerinde ve hukuki meselelerde mütalaa vermek, mahkeme, hakem veya yargı yetkisini haiz bulunan diğer organlar huzurunda gerçek ve tüzel kişilere ait hakları dava etmek ve savunmak, adli işlemleri takip etmek, bu işlere ait bütün evrakı düzenlemek, yalnız baroda yazılı avukatlara aittir." düzenlemesini içermektedir. Yine kanunun 63/1. Maddesi "Baro levhasında yazışı bulunmayanlar ve işten yasaklanmış olan avukatlar, şahıslarına ait olmayan dava evrakını düzenleyemez, icra işlemlerini takip edemez ve avukatlara ait diğer, yetkileri kullanamazlar." Düzenlemesini içermektedir.

Her iki yasal düzenleme de kanunun 2. maddesine işlerlik kazandırmak ve bu yolla kişilerin haklarını korumak amacını taşır. 2. maddede avukatlığın amacı "hukuki münasebetlerin düzenlenmesini, her türlü hukuki mesele ve anlaşmazlıkların adalet ve hakkaniyete uygun olarak çözümlenmesini ve hukuk kurallarının tam olarak uygulanmasını her derecede yargı organları, hakemler, resmi ve özel kişi, kurul ve kurumlar nezdinde sağlamak" olarak tarif edilmiş, avukatın bu amaçla hukuki bilgi ve tecrübesini adalet hizmetine ve kişilerin yararlanmasına tahsis edeceği belirtilmiştir.

Tüm bu yasal düzenlemeler karmaşık hukuksal sorunların doğru yol ve yöntemlerle çözümlenebilmesini ve bu süreçlerde kişilerin hak kaybına uğramasının önlenmesini sağlamaya yöneliktir. Kişilerin hakları ile ilgili olarak doğru mercilere, doğru sürelerde doğru başvuruların yapılması, başvuruların başvuru konusunun gerektirdiği içeriğe sahip olması büyük öneme sahiptir. Bu nedenle de bu tür konulardaki işlemlerin yasada da belirtildiği gibi avukatlar eliyle yapılması zorunludur. Avukatlık unvanını taşımayan ve aynı zamanda hukuk eğitimi de almamış kişilerin bu alanlarda mütalaa vermesi, dilekçe yazması, yol göstermesi gibi eylemlerde bulunması kanunun amacına aykırı olmakla birlikte hem kişilerin hak kaybına neden olabilecek hem de adalet hizmetinin gereği gibi yürütülmesine engel oluşturabilecek niteliktedir. Bu nedenle de kanunda bu işlerin yalnızca avukatlar tarafından yapılması öngörülmüştür. Söz konusu düzenlemeler emredici niteliktedir.

Aynı zamanda bu düzenlemeler avukatlık mesleğinin ekonomik anlamda korunmasına da yöneliktir. Meslek tekeli olarak adlandırılan bu husus avukatlık mesleği açısından vazgeçilmeyecek öneme sahiptir.

MANİSA BAROSU BAŞKANLIĞI
75.Yıl Mah. 5345 Sok.No:54 Yunusemre / MANİSA
Tel : 0.236.233 58 85 Faks : 0.236 236 0611 www.manisabarosu.org.tr e-mail: info@manisabarosu.org.tr

13 Baromuz tarafından, ilçelerimizde faaliyet gösterdiği tespit edilen arzuhalci, hasar danışmanlık ve benzeri kişi ve firmalara yönelik gerekli idari işlemlerin yapılması talebiyle ilgili Belediyelere gönderdiğimiz resmi yazılar.

KIRKAĞAÇ

MANİSA BAROSU

Manisa : 2.10.2025
Sayı : 2025/..1480

T.C.
KIRKAĞAÇ BELEDİYE BAŞKANLIĞINA

Baro Başkanlığımıza Kırkağaç 'da Avukatlık Kanuna aykırı şekilde Yeni Mah. 55 sok no 18 Kırkağaç (Arzuhalci bürosu Muharrem Keçili ve oğlu Fatih Keçili) Adresinde arzuhalcilik faaliyeti yürütüldüğü bildirilmiştir.

1136 sayılı Avukatlık Kanunu' nun 35/1. Maddesi **"Yalnız Avukatların Yapabileceği İşler"** başlığını taşımakta olup "Kanun işlerinde ve hukuki meselelerde mütalaa vermek, mahkeme, hakem veya yargı yetkisini haiz bulunan diğer organlar huzurunda gerçek ve tüzel kişilere ait hakları dava etmek ve savunmak, adli işlemleri takip etmek, bu işlere ait bütün evrakı düzenlemek, yalnız baroda yazılı avukatlara aittir." düzenlemesini içermektedir. Yine kanunun 63/1. Maddesi "Baro levhasında yazışı bulunmayanlar ve işten yasaklanmış olan avukatlar, şahıslarına ait olmayan dava evrakını düzenleyemez, icra işlemlerini takip edemez ve avukatlara ait diğer, yetkileri kullanamazlar." Düzenlemesini içermektedir.

Her iki yasal düzenleme de kanunun 2. maddesine işlerlik kazandırmak ve bu yolla kişilerin haklarını korumak amacını taşır. 2. maddede avukatlığın amacı "hukuki münasebetlerin düzenlenmesini, her türlü hukuki mesele ve anlaşmazlıkların adalet ve hakkaniyete uygun olarak çözümlenmesini ve hukuk kurallarının tam olarak uygulanmasını her derecede yargı organları, hakemler, resmi ve özel kişi, kurul ve kurumlar nezdinde sağlamak" olarak tarif edilmiş, avukatın bu amaçla hukuki bilgi ve tecrübesini adalet hizmetine ve kişilerin yararlanmasına tahsis edeceği belirtilmiştir.

Tüm bu yasal düzenlemeler karmaşık hukuksal sorunların doğru yol ve yöntemlerle çözümlenebilmesini ve bu süreçlerde kişilerin hak kaybına uğramasının önlenmesini sağlamaya yöneliktir. Kişilerin hakları ile ilgili olarak doğru mercilere, doğru sürelerde doğru başvuruların yapılması, başvuruların başvuru konusunun gerektirdiği içeriğe sahip olması büyük öneme sahiptir. Bu nedenle de bu tür konulardaki işlemlerin yasada da belirtildiği gibi avukatlar eliyle yapılması zorunludur. Avukatlık unvanını taşımayan ve aynı zamanda hukuk eğitimi de almamış kişilerin bu alanlarda mütalaa vermesi, dilekçe yazması, yol göstermesi gibi eylemlerde bulunması kanunun amacına aykırı olmakla birlikte hem kişilerin hak kaybına neden olabilecek hem de adalet hizmetinin gereği gibi yürütülmesine engel oluşturabilecek niteliktedir. Bu nedenle de kanunda bu işlerin yalnızca avukatlar tarafından yapılması öngörülmüştür. Söz konusu düzenlemeler emredici niteliktedir.

Aynı zamanda bu düzenlemeler avukatlık mesleğinin ekonomik anlamda korunmasına da yöneliktir. Meslek tekeli olarak adlandırılan bu husus avukatlık mesleği açısından vazgeçilmeyecek öneme sahiptir.

MANİSA BAROSU BAŞKANLIĞI
75.Yıl Mah. 5345 Sok.No:54 Yunusemre / MANİSA
Tel : 0.236.233 58 85 Faks : 0.236 236 0611 www.manisabarosu.org.tr e-mail: info@manisabarosu.org.tr

14 Baromuz tarafından, ilçelerimizde faaliyet gösterdiği tespit edilen arzuhalci, hasar danışmanlık ve benzeri kişi ve firmalara yönelik gerekli idari işlemlerin yapılması talebiyle ilgili Belediyelere gönderdiğimiz resmi yazılar.

KULA

MANİSA BAROSU

Manisa : 2.10.2025
Sayı : 2025/..1486

T.C.
KULA BELEDİYE BAŞKANLIĞINA

Baro Başkanlığımıza Kula' da Avukatlık Kanuna aykırı şekilde İlçeniz sınırları içerisinde arzuhalcilik faaliyeti yürütüldüğü bildirilmiştir.

1136 sayılı Avukatlık Kanunu' nun 35/1. Maddesi **"Yalnız Avukatların Yapabileceği İşler"** başlığını taşımakta olup "Kanun işlerinde ve hukuki meselelerde mütalaa vermek, mahkeme, hakem veya yargı yetkisini haiz bulunan diğer organlar huzurunda gerçek ve tüzel kişilere ait hakları dava etmek ve savunmak, adli işlemleri takip etmek, bu işlere ait bütün evrakı düzenlemek, yalnız baroda yazılı avukatlara aittir." düzenlemesini içermektedir. Yine kanunun 63/1. Maddesi "Baro levhasında yazışı bulunmayanlar ve işten yasaklanmış olan avukatlar, şahıslarına ait olmayan dava evrakını düzenleyemez, icra işlemlerini takip edemez ve avukatlara ait diğer, yetkileri kullanamazlar." Düzenlemesini içermektedir.

Her iki yasal düzenleme de kanunun 2. maddesine işlerlik kazandırmak ve bu yolla kişilerin haklarını korumak amacını taşır. 2. maddede avukatlığın amacı "hukuki münasebetlerin düzenlenmesini, her türlü hukuki mesele ve anlaşmazlıkların adalet ve hakkaniyete uygun olarak çözümlenmesini ve hukuk kurallarının tam olarak uygulanmasını her derecede yargı organları, hakemler, resmi ve özel kişi, kurul ve kurumlar nezdinde sağlamak" olarak tarif edilmiş, avukatın bu amaçla hukuki bilgi ve tecrübesini adalet hizmetine ve kişilerin yararlanmasına tahsis edeceği belirtilmiştir.

Tüm bu yasal düzenlemeler karmaşık hukuksal sorunların doğru yol ve yöntemlerle çözümlenebilmesini ve bu süreçlerde kişilerin hak kaybına uğramasının önlenmesini sağlamaya yöneliktir. Kişilerin hakları ile ilgili olarak doğru mercilere, doğru sürelerde doğru başvuruların yapılması, başvuruların başvuru konusunun gerektirdiği içeriğe sahip olması büyük öneme sahiptir. Bu nedenle de bu tür konulardaki işlemlerin yasada da belirtildiği gibi avukatlar eliyle yapılması zorunludur. Avukatlık unvanını taşımayan ve aynı zamanda hukuk eğitimi de almamış kişilerin bu alanlarda mütalaa vermesi, dilekçe yazması, yol göstermesi gibi eylemlerde bulunması kanunun amacına aykırı olmakla birlikte hem kişilerin hak kaybına neden olabilecek hem de adalet hizmetinin gereği gibi yürütülmesine engel oluşturabilecek niteliktedir. Bu nedenle de kanunda bu işlerin yalnızca avukatlar tarafından yapılması öngörülmüştür. Söz konusu düzenlemeler emredici niteliktedir.

Aynı zamanda bu düzenlemeler avukatlık mesleğinin ekonomik anlamda korunmasına da yöneliktir. Meslek tekeli olarak adlandırılan bu husus avukatlık mesleği açısından vazgeçilmeyecek öneme sahiptir.

MANİSA BAROSU BAŞKANLIĞI
75.Yıl Mah. 5345 Sok.No:54 Yunusemre / MANİSA
Tel : 0.236.233 58 85 Faks : 0.236 236 0611 www.manisabarosu.org.tr e-mail: info@manisabarosu.org.tr

- **CMK ücretlerinin Avukatlık Asgari Ücret Tarifesi ile eşitlenmesi,**
- **Ücretlerden alınan KDV'nin kaldırılması veya oranın %1'e düşürülmesi,**
- **CMK ücret ödemelerinin en geç bir ay içinde gerçekleştirilmesi.**

Taleplerimizi içeren Manisa Milletvekillerimize gönderdiğimiz resmi yazılarımız.

Bilindiği üzere, CMK kapsamında verilen avukatlık hizmetine karşılık belirlenen ücretlerin, emeğin niteliğini yansıtmaktan uzak olması ve ödemelerde yaşanan uzun gecikmeler, meslektaşlarımızın ekonomik ve mesleki koşullarını olumsuz yönde etkilemektedir. Bu durum, yalnızca avukatların özlük hakları bakımından değil, savunma ve adil yargılanma hakkının etkin şekilde kullanılabilmesi bakımından da ciddi sakıncalar doğurmaktadır.

Anayasa'nın 2'nci maddesinde düzenlenen sosyal devlet ilkesi gereğince, herkesin adalete ve savunma hakkına eşit koşullarda erişimi sağlanmalıdır. CMK müdafii/vekili görevlendirmeleri de bu kapsamda kamu hizmeti niteliğinde olup, eşit emeğe eşit ücret anlayışı doğrultusunda tarifelendirilmesi gerekmektedir.

Bu kapsamda; talep ve önerilerimizi içeren resmi yazımız Manisa Milletvekillerine iletilmiş olup, sürecin TBMM nezdinde de takip edilmesi istenmiştir. Mevzuat çalışmalarında mesleki sorunlarımızın dikkate alınması yönündeki girişimlerimiz kurumlar arası diyalog çerçevesinde devam etmektedir.

Bu doğrultuda temel beklentilerimiz şunlardır:

- CMK ücretlerinin Avukatlık Asgari Ücret Tarifesi ile eşitlenmesi,
- Kamu hizmeti niteliğindeki bu ücretlerden alınan KDV'nin kaldırılması veya oranın %1'e düşürülmesi,
- CMK ücret ödemelerinin en geç bir ay içinde gerçekleştirilmesi.

Mesleğimizin onuru, savunma hakkının etkinliği ve sosyal devlet ilkesinin hayata geçirilmesi bakımından gerekli düzenlemelerin bir an önce yapılmasını bekliyoruz.

Mesleğimizin onuru, savunma hakkının etkinliği ve sosyal devlet ilkesinin hayata geçirilmesi bakımından gerekli düzenlemelerin bir an önce yapılmasını bekliyoruz.

1 CMK Ücretlerinin iyileştirilmesi için TBMM'ne gönderdiğimiz resmi yazılar.

MANİSA BAROSU

Manisa 22.12.2025
Sayı : 2025/2062

Sayın;
Ahmet Mücahit ARINÇ
Adalet ve Kalkınma Partisi Manisa Milletvekili

İlgi: 2026 yılıyla birlikte yürürlüğe girecek yeni CMK ücret tarifesinin sosyal devlet ilkesi doğrultusunda belirlenmesi ve ödemelerin en geç bir ay içerisinde yapılması ilişkin taleplerimiz hakkındadır.

CMK ücret tarifesinin, verilen hizmetin karşılığını yansıtmaktan uzak olması, her yıl angarya şeklinde nitelendirilebilecek ücretlerin belirlenmeye devam edilmesi, söz konusu bu ücretlerin ise avukatlara ödemesinin büyük gecikmelerle gerçekleştirilmesi, meslektaşlarımızı ekonomik açıdan büyük zorluklara sürüklemektedir. Dolayısıyla bu durum hem avukatların yaşam koşullarını ve mesleki faaliyetlerini yerine getirmesini olumsuz etkilemekte hem de savunma ve hukuki yardım alma hakkının etkin bir şekilde kullanılmasını engellemektedir.

Anayasamızın 2'nci maddesi ile düzenlenen "Sosyal Devlet İlkesi" adalete, savunma ve adil yargılanma hakkına erişiminin eşitlik temelinde güvence altına alınmasını öngörmektedir. CMK sistemi kapsamındaki müdafi/vekil görevlendirmeleri de bu doğrultudadır.

CMK sistemi kapsamında görevlendirilen müdafi/vekil ile özel müdafi/vekil arasında harcanan emek, nitelik ve en önemlisi sorumluluk bakımından fark yoktur. Buna rağmen, CMK Ücret Tarifesi ile Avukatlık Asgari Ücret Tarifesi arasındaki makas her yıl artmaktadır. Eşit emeğe eşit ücret talebinin hakkaniyetten ve adaletten doğan bir gereklilik olması nedeniyle CMK ücret tarifesinin bu doğrultuda belirlenmesi gerekmektedir.

* Yapılan hizmetin karşılığı olan avukatlık ücretinin, Avukatlık Asgari Ücret Tarifesi ile eşitlenmesi,

* Kamu hizmeti niteliğindeki bu göreve ilişkin avukatlık ücretlerinden alınan KDV'nin kaldırılmasını ya da en azından oranın %1'e düşürülmesi,

* Görevlendirmelere ilişkin ödemelerin en geç bir ay içerisinde gerçekleştirilmesi,

Belirtilen hususlar çerçevesinde görüş ve önerilerimizi; çalışmalarınızdan, komisyon bünyesinde ve Meclis çatısı altında sunmanızı saygılarımızla arz ve talep ederiz.

Av. Sevgi Başak YEŞİL
MANİSA BAROSU BAŞKANI

MANİSA BAROSU BAŞKANLIĞI Uncubozköy Mah. Adalet Sarayı A Blok Kat 2 MANİSA
Tel : 0.236 233 30 88 – 233 22 23 – 233 58 85 – 233 03 96 **Faks** : 0.236 236 06 11
Web: www.manisabarosu.org.tr **E-posta:** info@manisabarosu.org.tr

2 CMK Ücretlerinin iyileştirilmesi için TBMM'ne gönderdiğimiz resmi yazılar.

MANİSA BAROSU

Manisa 22.12.2025
Sayı 2025/2067

Sayın;
Murat BAYBATUR
Adalet ve Kalkınma Partisi Manisa Milletvekili

İlgi: 2026 yılıyla birlikte yürürlüğe girecek yeni CMK ücret tarifesinin sosyal devlet ilkesi doğrultusunda belirlenmesi ve ödemelerin en geç bir ay içerisinde yapılması ilişkin taleplerimiz hakkındadır.

CMK ücret tarifesinin, verilen hizmetin karşılığını yansıtmaktan uzak olması, her yıl angarya şeklinde nitelendirilebilecek ücretlerin belirlenmeye devam edilmesi, söz konusu bu ücretlerin ise avukatlara ödemesinin büyük gecikmelerle gerçekleştirilmesi, meslektaşlarımızı ekonomik açıdan büyük zorluklara sürüklemektedir. Dolayısıyla bu durum hem avukatların yaşam koşullarını ve mesleki faaliyetlerini yerine getirmesini olumsuz etkilemekte hem de savunma ve hukuki yardım alma hakkının etkin bir şekilde kullanılmasını engellemektedir.

Anayasamızın 2'nci maddesi ile düzenlenen "Sosyal Devlet İlkesi" adalete, savunma ve adil yargılanma hakkına erişiminin eşitlik temelinde güvence altına alınmasını öngörmektedir. CMK sistemi kapsamındaki müdafi/vekil görevlendirmeleri de bu doğrultudadır.

CMK sistemi kapsamında görevlendirilen müdafi/vekil ile özel müdafi/vekil arasında harcanan emek, nitelik ve en önemlisi sorumluluk bakımından fark yoktur. Buna rağmen, CMK Ücret Tarifesi ile Avukatlık Asgari Ücret Tarifesi arasındaki makas her yıl artmaktadır. Eşit emeğe eşit ücret talebinin hakkaniyetten ve adaletten doğan bir gereklilik olması nedeniyle CMK ücret tarifesinin bu doğrultuda belirlenmesi gerekmektedir.

* Yapılan hizmetin karşılığı olan avukatlık ücretinin, Avukatlık Asgari Ücret Tarifesi ile eşitlenmesi,

* Kamu hizmeti niteliğindeki bu göreve ilişkin avukatlık ücretlerinden alınan KDV'nin kaldırılmasını ya da en azından oranın %1'e düşürülmesi,

* Görevlendirmelere ilişkin ödemelerin en geç bir ay içerisinde gerçekleştirilmesi,

Belirtilen hususlar çerçevesinde görüş ve önerilerimizi; çalışmalarınızdan, komisyon bünyesinde ve Meclis çatısı altında sunmanızı saygılarımızla arz ve talep ederiz.

Av. Sevgi Başak YEŞİL
MANİSA BAROSU BAŞKANI

MANİSA BAROSU BAŞKANLIĞI Uncubozköy Mah. Adalet Sarayı A Blok Kat 2 MANİSA
Tel : 0.236 233 30 88 – 233 22 23 – 233 58 85 – 233 03 96 **Faks** : 0.236 236 06 11
Web: www.manisabarosu.org.tr **E-posta** : info@manisabarosu.org.tr

3 CMK Ücretlerinin iyileştirilmesi için TBMM'ne gönderdiğimiz resmi yazılar.

MANİSA BAROSU

Manisa : 22.12.2025
Sayı : 2025/2066

Sayın;
Erkan AKÇAY
Milliyetçi Hareket Partisi Manisa Milletvekili

İlgi: 2026 yılıyla birlikte yürürlüğe girecek yeni CMK ücret tarifesinin sosyal devlet ilkesi doğrultusunda belirlenmesi ve ödemelerin en geç bir ay içerisinde yapılması ilişkin taleplerimiz hakkındadır.

CMK ücret tarifesinin, verilen hizmetin karşılığını yansıtmaktan uzak olması, her yıl angarya şeklinde nitelendirilebilecek ücretlerin belirlenmeye devam edilmesi, söz konusu bu ücretlerin ise avukatlara ödemesinin büyük gecikmelerle gerçekleştirilmesi, meslektaşlarımızı ekonomik açıdan büyük zorluklara sürüklemektedir. Dolayısıyla bu durum hem avukatların yaşam koşullarını ve mesleki faaliyetlerini yerine getirmesini olumsuz etkilemekte hem de savunma ve hukuki yardım alma hakkının etkin bir şekilde kullanılmasını engellemektedir.

Anayasamızın 2'nci maddesi ile düzenlenen "Sosyal Devlet İlkesi" adalete, savunma ve adil yargılanma hakkına erişiminin eşitlik temelinde güvence altına alınmasını öngörmektedir. CMK sistemi kapsamındaki müdafi/vekil görevlendirmeleri de bu doğrultudadır.

CMK sistemi kapsamında görevlendirilen müdafi/vekil ile özel müdafi/vekil arasında harcanan emek, nitelik ve en önemlisi sorumluluk bakımından fark yoktur. Buna rağmen, CMK Ücret Tarifesi ile Avukatlık Asgari Ücret Tarifesi arasındaki makas her yıl artmaktadır. Eşit emeğe eşit ücret talebinin hakkaniyetten ve adaletten doğan bir gereklilik olması nedeniyle CMK ücret tarifesinin bu doğrultuda belirlenmesi gerekmektedir.

* Yapılan hizmetin karşılığı olan avukatlık ücretinin, Avukatlık Asgari Ücret Tarifesi ile eşitlenmesi,

* Kamu hizmeti niteliğindeki bu göreve ilişkin avukatlık ücretlerinden alınan KDV'nin kaldırılmasını ya da en azından oranın %1'e düşürülmesi,

* Görevlendirmelere ilişkin ödemelerin en geç bir ay içerisinde gerçekleştirilmesi,

Belirtilen hususlar çerçevesinde görüş ve önerilerimizi; çalışmalarınızdan, komisyon bünyesinde ve Meclis çatısı altında sunmanızı saygılarımızla arz ve talep ederiz.

Av. Sevgi Başak YEŞİL
MANİSA BAROSU BAŞKANI

MANİSA BAROSU BAŞKANLIĞI Uncubozköy Mah. Adalet Sarayı A Blok Kat 2 MANİSA
Tel : 0.236 233 30 88 – 233 22 23 – 233 58 85 – 233 03 96 **Faks** : 0.236 236 06 11
Web: www.manisabarosu.org.tr **E-posta :** info@manisabarosu.org.tr

4 CMK Ücretlerinin iyileştirilmesi için TBMM'ne gönderdiğimiz resmi yazılar.

MANİSA BAROSU

Manisa : 22.12.2025
Sayı 2025/2064

Sayın;
Bahadır Nahit YENİŞEHİRLİOĞLU
Adalet ve Kalkınma Partisi Manisa Milletvekili

İlgi: 2026 yılıyla birlikte yürürlüğe girecek yeni CMK ücret tarifesinin sosyal devlet ilkesi doğrultusunda belirlenmesi ve ödemelerin en geç bir ay içerisinde yapılması ilişkin taleplerimiz hakkındadır.

CMK ücret tarifesinin, verilen hizmetin karşılığını yansıtmaktan uzak olması, her yıl angarya şeklinde nitelendirilebilecek ücretlerin belirlenmeye devam edilmesi, söz konusu bu ücretlerin ise avukatlara ödemesinin büyük gecikmelerle gerçekleştirilmesi, meslektaşlarımızı ekonomik açıdan büyük zorluklara sürüklemektedir. Dolayısıyla bu durum hem avukatların yaşam koşullarını ve mesleki faaliyetlerini yerine getirmesini olumsuz etkilemekte hem de savunma ve hukuki yardım alma hakkının etkin bir şekilde kullanılmasını engellemektedir.

Anayasamızın 2'nci maddesi ile düzenlenen "Sosyal Devlet İlkesi" adalete, savunma ve adil yargılanma hakkına erişiminin eşitlik temelinde güvence altına alınmasını öngörmektedir. CMK sistemi kapsamındaki müdafi/vekil görevlendirmeleri de bu doğrultudadır.

CMK sistemi kapsamında görevlendirilen müdafi/vekil ile özel müdafi/vekil arasında harcanan emek, nitelik ve en önemlisi sorumluluk bakımından fark yoktur. Buna rağmen, CMK Ücret Tarifesi ile Avukatlık Asgari Ücret Tarifesi arasındaki makas her yıl artmaktadır. Eşit emeğe eşit ücret talebinin hakkaniyetten ve adaletten doğan bir gereklilik olması nedeniyle CMK ücret tarifesinin bu doğrultuda belirlenmesi gerekmektedir.

* Yapılan hizmetin karşılığı olan avukatlık ücretinin, Avukatlık Asgari Ücret Tarifesi ile eşitlenmesi,

* Kamu hizmeti niteliğindeki bu göreve ilişkin avukatlık ücretlerinden alınan KDV'nin kaldırılmasını ya da en azından oranın %1'e düşürülmesi,

* Görevlendirmelere ilişkin ödemelerin en geç bir ay içerisinde gerçekleştirilmesi,

Belirtilen hususlar çerçevesinde görüş ve önerilerimizi; çalışmalarınızdan, komisyon bünyesinde ve Meclis çatısı altında sunmanızı saygılarımızla arz ve talep ederiz.

Av. Sevgi Başak YEŞİL
MANİSA BAROSU BAŞKANI

MANİSA BAROSU BAŞKANLIĞI Uncubozköy Mah. Adalet Sarayı A Blok Kat 2 MANİSA
Tel : 0.236 233 30 88 – 233 22 23 – 233 58 85 – 233 03 96 **Faks** : 0.236 236 06 11
Web: www.manisabarosu.org.tr **E-posta:** info@manisabarosu.org.tr

5 CMK Ücretlerinin iyileştirilmesi için TBMM'ne gönderdiğimiz resmi yazılar.

MANİSA BAROSU

Manisa : 22.12.2025
Sayı : 2025/2071

Sayın;
Tamer AKKAL
Adalet ve Kalkınma Partisi Manisa Milletvekili

İlgi: 2026 yılıyla birlikte yürürlüğe girecek yeni CMK ücret tarifesinin sosyal devlet ilkesi doğrultusunda belirlenmesi ve ödemelerin en geç bir ay içerisinde yapılması ilişkin taleplerimiz hakkındadır.

CMK ücret tarifesinin, verilen hizmetin karşılığını yansıtmaktan uzak olması, her yıl angarya şeklinde nitelendirilebilecek ücretlerin belirlenmeye devam edilmesi, söz konusu bu ücretlerin ise avukatlara ödemesinin büyük gecikmelerle gerçekleştirilmesi, meslektaşlarımızı ekonomik açıdan büyük zorluklara sürüklemektedir. Dolayısıyla bu durum hem avukatların yaşam koşullarını ve mesleki faaliyetlerini yerine getirmesini olumsuz etkilemekte hem de savunma ve hukuki yardım alma hakkının etkin bir şekilde kullanılmasını engellemektedir.

Anayasamızın 2'nci maddesi ile düzenlenen "Sosyal Devlet İlkesi" adalete, savunma ve adil yargılanma hakkına erişiminin eşitlik temelinde güvence altına alınmasını öngörmektedir. CMK sistemi kapsamındaki müdafi/vekil görevlendirmeleri de bu doğrultudadır.

CMK sistemi kapsamında görevlendirilen müdafi/vekil ile özel müdafi/vekil arasında harcanan emek, nitelik ve en önemlisi sorumluluk bakımından fark yoktur. Buna rağmen, CMK Ücret Tarifesi ile Avukatlık Asgari Ücret Tarifesi arasındaki makas her yıl artmaktadır. Eşit emeğe eşit ücret talebinin hakkaniyetten ve adaletten doğan bir gereklilik olması nedeniyle CMK ücret tarifesinin bu doğrultuda belirlenmesi gerekmektedir.

* Yapılan hizmetin karşılığı olan avukatlık ücretinin, Avukatlık Asgari Ücret Tarifesi ile eşitlenmesi,

* Kamu hizmeti niteliğindeki bu göreve ilişkin avukatlık ücretlerinden alınan KDV'nin kaldırılmasını ya da en azından oranın %1'e düşürülmesi,

* Görevlendirmelere ilişkin ödemelerin en geç bir ay içerisinde gerçekleştirilmesi,

Belirtilen hususlar çerçevesinde görüş ve önerilerimizi; çalışmalarınızdan, komisyon bünyesinde ve Meclis çatısı altında sunmanızı saygılarımızla arz ve talep ederiz.

Av. Sevgi Başak YEŞİL
MANİSA BAROSU BAŞKANI

MANİSA BAROSU BAŞKANLIĞI Uncubozköy Mah. Adalet Sarayı A Blok Kat 2 MANİSA
Tel : 0.236 233 30 88 – 233 22 23 – 233 58 85 – 233 03 96 **Faks** : 0.236 236 06 11
Web: www.manisabarosu.org.tr **E-posta :** info@manisabarosu.org.tr

6 CMK Ücretlerinin iyileştirilmesi için TBMM'ne gönderdiğimiz resmi yazılar.

MANİSA BAROSU

Manisa 22.12.2025
Sayı : 2025/2070

Sayın;
Şenol SUNAT
İYİ Parti Manisa Milletvekili

İlgi: 2026 yılıyla birlikte yürürlüğe girecek yeni CMK ücret tarifesinin sosyal devlet ilkesi doğrultusunda belirlenmesi ve ödemelerin en geç bir ay içerisinde yapılması ilişkin taleplerimiz hakkındadır.

CMK ücret tarifesinin, verilen hizmetin karşılığını yansıtmaktan uzak olması, her yıl angarya şeklinde nitelendirilebilecek ücretlerin belirlenmeye devam edilmesi, söz konusu bu ücretlerin ise avukatlara ödemesinin büyük gecikmelerle gerçekleştirilmesi, meslektaşlarımızı ekonomik açıdan büyük zorluklara sürüklemektedir. Dolayısıyla bu durum hem avukatların yaşam koşullarını ve mesleki faaliyetlerini yerine getirmesini olumsuz etkilemekte hem de savunma ve hukuki yardım alma hakkının etkin bir şekilde kullanılmasını engellemektedir.

Anayasamızın 2'nci maddesi ile düzenlenen "Sosyal Devlet İlkesi" adalete, savunma ve adil yargılanma hakkına erişiminin eşitlik temelinde güvence altına alınmasını öngörmektedir. CMK sistemi kapsamındaki müdafi/vekil görevlendirmeleri de bu doğrultudadır.

CMK sistemi kapsamında görevlendirilen müdafi/vekil ile özel müdafi/vekil arasında harcanan emek, nitelik ve en önemlisi sorumluluk bakımından fark yoktur. Buna rağmen, CMK Ücret Tarifesi ile Avukatlık Asgari Ücret Tarifesi arasındaki makas her yıl artmaktadır. Eşit emeğe eşit ücret talebinin hakkaniyetten ve adaletten doğan bir gereklilik olması nedeniyle CMK ücret tarifesinin bu doğrultuda belirlenmesi gerekmektedir.

* Yapılan hizmetin karşılığı olan avukatlık ücretinin, Avukatlık Asgari Ücret Tarifesi ile eşitlenmesi,

* Kamu hizmeti niteliğindeki bu göreve ilişkin avukatlık ücretlerinden alınan KDV'nin kaldırılmasını ya da en azından oranın %1'e düşürülmesi,

* Görevlendirmelere ilişkin ödemelerin en geç bir ay içerisinde gerçekleştirilmesi,

Belirtilen hususlar çerçevesinde görüş ve önerilerimizi; çalışmalarınızdan, komisyon bünyesinde ve Meclis çatısı altında sunmanızı saygılarımızla arz ve talep ederiz.

Av. Sevgi Başak YEŞİL
MANİSA BAROSU BAŞKANI

MANİSA BAROSU BAŞKANLIĞI Uncubozköy Mah. Adalet Sarayı A Blok Kat 2 MANİSA
Tel : 0.236 233 30 88 – 233 22 23 – 233 58 85 – 233 03 96 **Faks** : 0.236 236 06 11
Web: www.manisabarosu.org.tr **E-posta :** info@manisabarosu.org.tr

7 CMK Ücretlerinin iyileştirilmesi için TBMM'ne gönderdiğimiz resmi yazılar.

MANİSA BAROSU

Manisa : 22.12.2025
Sayı : 2025/2069

Sayın;
Selma Aliye KAVAF
Cumhuriyet Halk Partisi Manisa Milletvekili

İlgi: 2026 yılıyla birlikte yürürlüğe girecek yeni CMK ücret tarifesinin sosyal devlet ilkesi doğrultusunda belirlenmesi ve ödemelerin en geç bir ay içerisinde yapılması ilişkin taleplerimiz hakkındadır.

CMK ücret tarifesinin, verilen hizmetin karşılığını yansıtmaktan uzak olması, her yıl angarya şeklinde nitelendirilebilecek ücretlerin belirlenmeye devam edilmesi, söz konusu bu ücretlerin ise avukatlara ödemesinin büyük gecikmelerle gerçekleştirilmesi, meslektaşlarımızı ekonomik açıdan büyük zorluklara sürüklemektedir. Dolayısıyla bu durum hem avukatların yaşam koşullarını ve mesleki faaliyetlerini yerine getirmesini olumsuz etkilemekte hem de savunma ve hukuki yardım alma hakkının etkin bir şekilde kullanılmasını engellemektedir.

Anayasamızın 2'nci maddesi ile düzenlenen "Sosyal Devlet İlkesi" adalete, savunma ve adil yargılanma hakkına erişiminin eşitlik temelinde güvence altına alınmasını öngörmektedir. CMK sistemi kapsamındaki müdafi/vekil görevlendirmeleri de bu doğrultudadır.

CMK sistemi kapsamında görevlendirilen müdafi/vekil ile özel müdafi/vekil arasında harcanan emek, nitelik ve en önemlisi sorumluluk bakımından fark yoktur. Buna rağmen, CMK Ücret Tarifesi ile Avukatlık Asgari Ücret Tarifesi arasındaki makas her yıl artmaktadır. Eşit emeğe eşit ücret talebinin hakkaniyetten ve adaletten doğan bir gereklilik olması nedeniyle CMK ücret tarifesinin bu doğrultuda belirlenmesi gerekmektedir.

* Yapılan hizmetin karşılığı olan avukatlık ücretinin, Avukatlık Asgari Ücret Tarifesi ile eşitlenmesi,

* Kamu hizmeti niteliğindeki bu göreve ilişkin avukatlık ücretlerinden alınan KDV'nin kaldırılmasını ya da en azından oranın %1'e düşürülmesi,

* Görevlendirmelere ilişkin ödemelerin en geç bir ay içerisinde gerçekleştirilmesi,

Belirtilen hususlar çerçevesinde görüş ve önerilerimizi; çalışmalarınızdan, komisyon bünyesinde ve Meclis çatısı altında sunmanızı saygılarımızla arz ve talep ederiz.

Av. Sevgi Başak YEŞİL
MANİSA BAROSU BAŞKANI

MANİSA BAROSU BAŞKANLIĞI Uncubozköy Mah. Adalet Sarayı A Blok Kat 2 MANİSA
Tel : 0.236 233 30 88 – 233 22 23 – 233 58 85 – 233 03 96 **Faks** : 0.236 236 06 11
Web: www.manisabarosu.org.tr **E-posta:** info@manisabarosu.org.tr

8 CMK Ücretlerinin iyileştirilmesi için TBMM'ne gönderdiğimiz resmi yazılar.

MANİSA BAROSU

Manisa : 22.12.2025
Sayı : 2023/2065

Sayın;
Bekir BAŞEVİRGEN
Cumhuriyet Halk Partisi Manisa Milletvekili

İlgi: 2026 yılıyla birlikte yürürlüğe girecek yeni CMK ücret tarifesinin sosyal devlet ilkesi doğrultusunda belirlenmesi ve ödemelerin en geç bir ay içerisinde yapılması ilişkin taleplerimiz hakkındadır.

CMK ücret tarifesinin, verilen hizmetin karşılığını yansıtmaktan uzak olması, her yıl angarya şeklinde nitelendirilebilecek ücretlerin belirlenmeye devam edilmesi, söz konusu bu ücretlerin ise avukatlara ödemesinin büyük gecikmelerle gerçekleştirilmesi, meslektaşlarımızı ekonomik açıdan büyük zorluklara sürüklemektedir. Dolayısıyla bu durum hem avukatların yaşam koşullarını ve mesleki faaliyetlerini yerine getirmesini olumsuz etkilemekte hem de savunma ve hukuki yardım alma hakkının etkin bir şekilde kullanılmasını engellemektedir.

Anayasamızın 2'nci maddesi ile düzenlenen "Sosyal Devlet İlkesi" adalete, savunma ve adil yargılanma hakkına erişiminin eşitlik temelinde güvence altına alınmasını öngörmektedir. CMK sistemi kapsamındaki müdafi/vekil görevlendirmeleri de bu doğrultudadır.

CMK sistemi kapsamında görevlendirilen müdafi/vekil ile özel müdafi/vekil arasında harcanan emek, nitelik ve en önemlisi sorumluluk bakımından fark yoktur. Buna rağmen, CMK Ücret Tarifesi ile Avukatlık Asgari Ücret Tarifesi arasındaki makas her yıl artmaktadır. Eşit emeğe eşit ücret talebinin hakkaniyetten ve adaletten doğan bir gereklilik olması nedeniyle CMK ücret tarifesinin bu doğrultuda belirlenmesi gerekmektedir.

* Yapılan hizmetin karşılığı olan avukatlık ücretinin, Avukatlık Asgari Ücret Tarifesi ile eşitlenmesi,

* Kamu hizmeti niteliğindeki bu göreve ilişkin avukatlık ücretlerinden alınan KDV'nin kaldırılmasını ya da en azından oranın %1'e düşürülmesi,

* Görevlendirmelere ilişkin ödemelerin en geç bir ay içerisinde gerçekleştirilmesi,

Belirtilen hususlar çerçevesinde görüş ve önerilerimizi; çalışmalarınızdan, komisyon bünyesinde ve Meclis çatısı altında sunmanızı saygılarımızla arz ve talep ederiz.

Av. Sevgi Başak YEŞİL
MANİSA BAROSU BAŞKANI

MANİSA BAROSU BAŞKANLIĞI Uncubozköy Mah. Adalet Sarayı A Blok Kat 2 MANİSA
Tel : 0.236 233 30 88 – 233 22 23 – 233 58 85 – 233 03 96 **Faks** : 0.236 236 06 11
Web: www.manisabarosu.org.tr **E-posta:** info@manisabarosu.org.tr

9 CMK Ücretlerinin iyileştirilmesi için TBMM'ne gönderdiğimiz resmi yazılar.

MANİSA BAROSU

Manisa 22.12.2025
Sayı 2025/2063

Sayın;
Ahmet Vehbi BAKIRLIOĞLU
Cumhuriyet Halk Partisi Manisa Milletvekili

İlgi: 2026 yılıyla birlikte yürürlüğe girecek yeni CMK ücret tarifesinin sosyal devlet ilkesi doğrultusunda belirlenmesi ve ödemelerin en geç bir ay içerisinde yapılması ilişkin taleplerimiz hakkındadır.

CMK ücret tarifesinin, verilen hizmetin karşılığını yansıtmaktan uzak olması, her yıl angarya şeklinde nitelendirilebilecek ücretlerin belirlenmeye devam edilmesi, söz konusu bu ücretlerin ise avukatlara ödemesinin büyük gecikmelerle gerçekleştirilmesi, meslektaşlarımızı ekonomik açıdan büyük zorluklara sürüklemektedir. Dolayısıyla bu durum hem avukatların yaşam koşullarını ve mesleki faaliyetlerini yerine getirmesini olumsuz etkilemekte hem de savunma ve hukuki yardım alma hakkının etkin bir şekilde kullanılmasını engellemektedir.

Anayasamızın 2'nci maddesi ile düzenlenen "Sosyal Devlet İlkesi" adalete, savunma ve adil yargılanma hakkına erişiminin eşitlik temelinde güvence altına alınmasını öngörmektedir. CMK sistemi kapsamındaki müdafi/vekil görevlendirmeleri de bu doğrultudadır.

CMK sistemi kapsamında görevlendirilen müdafi/vekil ile özel müdafi/vekil arasında harcanan emek, nitelik ve en önemlisi sorumluluk bakımından fark yoktur. Buna rağmen, CMK Ücret Tarifesi ile Avukatlık Asgari Ücret Tarifesi arasındaki makas her yıl artmaktadır. Eşit emeğe eşit ücret talebinin hakkaniyetten ve adaletten doğan bir gereklilik olması nedeniyle CMK ücret tarifesinin bu doğrultuda belirlenmesi gerekmektedir.

* Yapılan hizmetin karşılığı olan avukatlık ücretinin, Avukatlık Asgari Ücret Tarifesi ile eşitlenmesi,

* Kamu hizmeti niteliğindeki bu göreve ilişkin avukatlık ücretlerinden alınan KDV'nin kaldırılmasını ya da en azından oranın %1'e düşürülmesi,

* Görevlendirmelere ilişkin ödemelerin en geç bir ay içerisinde gerçekleştirilmesi,

Belirtilen hususlar çerçevesinde görüş ve önerilerimizi; çalışmalarınızdan, komisyon bünyesinde ve Meclis çatısı altında sunmanızı saygılarımızla arz ve talep ederiz.

Av. Sevgi Başak YEŞİL
MANİSA BAROSU BAŞKANI

MANİSA BAROSU BAŞKANLIĞI Uncubozköy Mah. Adalet Sarayı A Blok Kat 2 MANİSA
Tel : 0.236 233 30 88 – 233 22 23 – 233 58 85 – 233 03 96 **Faks** : 0.236 236 06 11
Web: www.manisabarosu.org.tr **E-posta:** info@manisabarosu.org.tr

10 CMK Ücretlerinin iyileştirilmesi için TBMM'ne gönderdiğimiz resmi yazılar.

MANİSA BAROSU

Manisa 22.12.2025
Sayı : 2025/368

Sayın;
Özgür ÖZEL
Cumhuriyet Halk Partisi Manisa Milletvekili

İlgi: 2026 yılıyla birlikte yürürlüğe girecek yeni CMK ücret tarifesinin sosyal devlet ilkesi doğrultusunda belirlenmesi ve ödemelerin en geç bir ay içerisinde yapılması ilişkin taleplerimiz hakkındadır.

CMK ücret tarifesinin, verilen hizmetin karşılığını yansıtmaktan uzak olması, her yıl angarya şeklinde nitelendirilebilecek ücretlerin belirlenmeye devam edilmesi, söz konusu bu ücretlerin ise avukatlara ödemesinin büyük gecikmelerle gerçekleştirilmesi, meslektaşlarımızı ekonomik açıdan büyük zorluklara sürüklemektedir. Dolayısıyla bu durum hem avukatların yaşam koşullarını ve mesleki faaliyetlerini yerine getirmesini olumsuz etkilemekte hem de savunma ve hukuki yardım alma hakkının etkin bir şekilde kullanılmasını engellemektedir.

Anayasamızın 2'nci maddesi ile düzenlenen "Sosyal Devlet İlkesi" adalete, savunma ve adil yargılanma hakkına erişiminin eşitlik temelinde güvence altına alınmasını öngörmektedir. CMK sistemi kapsamındaki müdafi/vekil görevlendirmeleri de bu doğrultudadır.

CMK sistemi kapsamında görevlendirilen müdafi/vekil ile özel müdafi/vekil arasında harcanan emek, nitelik ve en önemlisi sorumluluk bakımından fark yoktur. Buna rağmen, CMK Ücret Tarifesi ile Avukatlık Asgari Ücret Tarifesi arasındaki makas her yıl artmaktadır. Eşit emeğe eşit ücret talebinin hakkaniyetten ve adaletten doğan bir gereklilik olması nedeniyle CMK ücret tarifesinin bu doğrultuda belirlenmesi gerekmektedir.

* Yapılan hizmetin karşılığı olan avukatlık ücretinin, Avukatlık Asgari Ücret Tarifesi ile eşitlenmesi,

* Kamu hizmeti niteliğindeki bu göreve ilişkin avukatlık ücretlerinden alınan KDV'nin kaldırılmasını ya da en azından oranın %1'e düşürülmesi,

* Görevlendirmelere ilişkin ödemelerin en geç bir ay içerisinde gerçekleştirilmesi,

Belirtilen hususlar çerçevesinde görüş ve önerilerimizi; çalışmalarınızdan, komisyon bünyesinde ve Meclis çatısı altında sunmanızı saygılarımızla arz ve talep ederiz.

Av. Sevgi Başak YEŞİL
MANİSA BAROSU BAŞKANI

MANİSA BAROSU BAŞKANLIĞI Uncubozköy Mah. Adalet Sarayı A Blok Kat 2 MANİSA
Tel : 0.236 233 30 88 – 233 22 23 – 233 58 85 – 233 03 96 **Faks** : 0.236 236 06 11
Web: www.manisabarosu.org.tr **E-posta:** info@manisabarosu.org.tr

• Cebri İcra Kanunu Taslağına Dair Eleştiri ve Önerilerimizi Bakanlığa İlettik

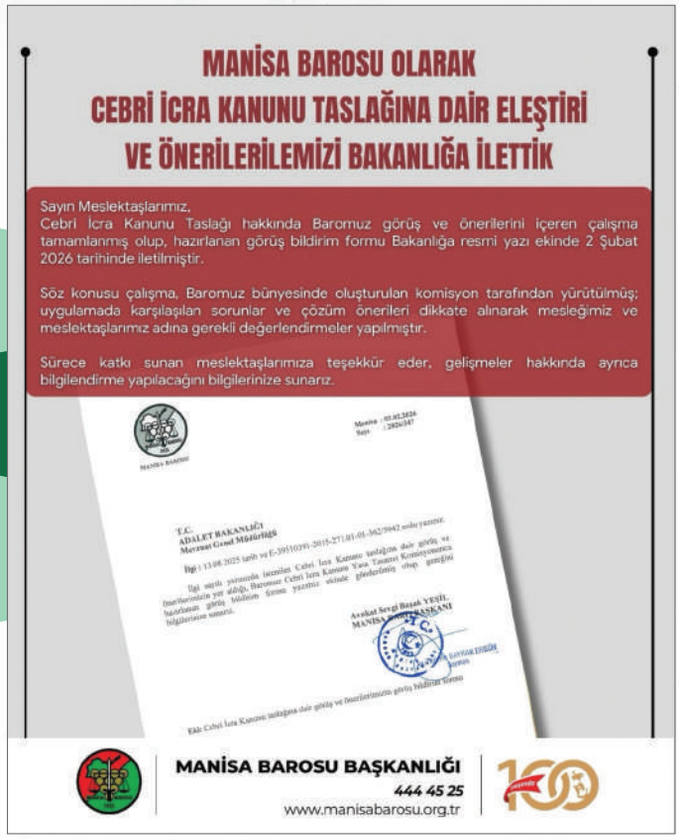

Manisa Barosu olarak, hazırlık süreci devam eden Cebrî İcra Kanunu Taslağına ilişkin mesleki tespitlerimizi, eleştirilerimizi ve çözüm önerilerimizi içeren ayrıntılı görüş metnimiz Adalet Bakanlığı'na sunulmuştur.

Söz konusu taslak düzenlemenin; uygulamada yaşanan aksaklıkları giderecek, hak arama özgürlüğünü daha güçlü şekilde güvence altına alacak ve icra sisteminin adil, etkin ve sürdürülebilir biçimde işlemesine katkı sağlayacak şekilde şekillendirilmesi büyük önem taşımaktadır. Aynı zamanda mesleki kazanımların korunması da değerlendirmelerimizin temel öncelikleri arasında yer almaktadır. Bu çerçevede Baromuz, uygulamanın içinde yer alan meslektaşlarımızın bilgi ve tecrübelerinden yararlanarak kapsamlı bir değerlendirme süreci yürütmüş ve görüşlerini Bakanlığa iletmiştir.

Manisa Barosu, hukuk düzenini ilgilendiren tüm mevzuat çalışmalarını dikkatle izlemeyi; hem mesleğimizin kazanımlarını hem de yurttaşlarımızın haklarını korumaya yönelik yapıcı katkılar sunmayı sürdürecektir.

Saygılarımızla.

• Genç Girişimcilere Yönelik Prim Desteğinin Hukuka Aykırı Şekilde Kaldırılmasına Dair Eleştiri ve Önerilerimizi Bakanlığa İlettik

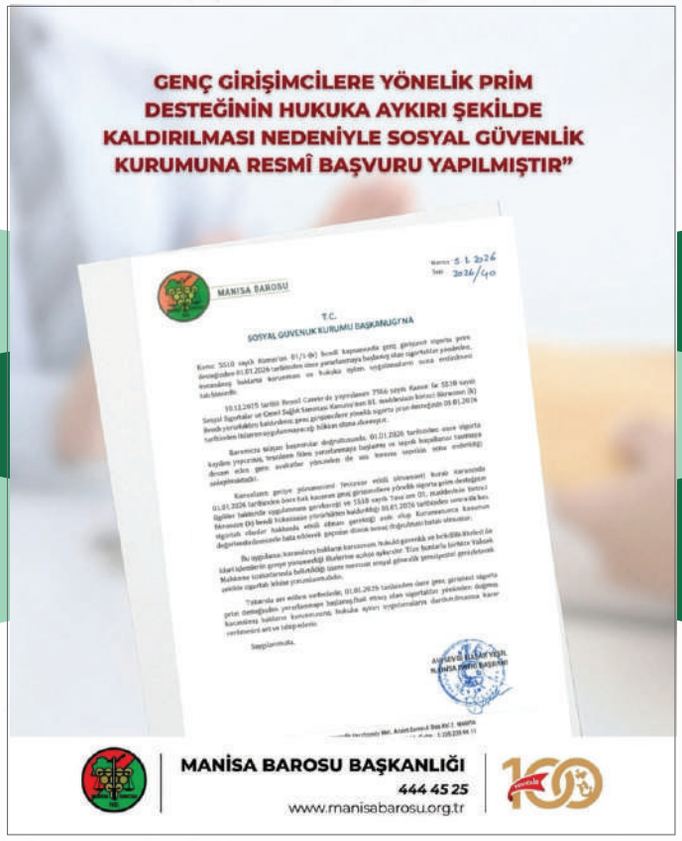

Genç Girişimcilere Yönelik Prim Desteğinin Hukuka Aykırı Şekilde Kaldırılması Nedeniyle Sosyal Güvenlik Kurumuna Baromuzca Resmi Başvuru Yapılmıştır. Meslektaşlarımızın bilgisine saygıyla sunarız.

• 05.11.2024 tarihinde aramıza katılan avukatlarımız

05.11.2024 tarihinde aramıza katılan avukatlarımız;
Av. İbrahim Tun • Av. Süleyman Kaşıkçı
Av. Seher Bat • Av. Şevval Çınar • Av. Cemal Uğur Özbek
ruhsatnamelerini almışlardır.
Meslek hayatlarında kendilerine başarılar dileriz.

19.11.2024 tarihinde aramıza katılan avukatlarımız;

Av. Mehmet Yunus Çelik• Av. Abdussamet Kurt• Av. Tuğçe Altuntaş,• Av. Şükran Öz
Av. Oğuzhan Karakuzu• Av. Tuğba Altuntaş• Av. Miray Ergin• Av. Ezgi Çakır• Av. Tuğçe Güngör
ruhsatnamelerini almışlardır. Meslek hayatlarında kendilerine başarılar dileriz.

22.11.2024 tarihinde aramıza katılan avukatlarımız;

Av. Yasin Subaşı• Av. Mümine Nur Aydoğmuş• Av. Ayben Doğan• Av. Lara İlayda Tavaslı
Av. Hilal Usanmaz• Av. Halil Mert Turgut• Av. Şeval Arı• Av. Oğuzhan Sönmez• Av. Serhat Buldu
Av. Recep Süha Kalkan• Av. Selen Deniz
ruhsatnamelerini almışlardır. Meslek hayatlarında kendilerine başarılar dileriz.

29.11.2024 tarihinde aramıza katılan avukatlarımız;

Av. Betül Akcan • Av. Zeynep Akcan • Av. Yusuf Gökcan • Av. Büşra Saygı • Av. Hakan İlkdoğan
Av. Kerim Bosna • Av. Kader Öztaş • Av. Zahide Zeynep Salman • Av. Ecem Baysak
Av. Enes İler • Av. Sevim Eslem Paytar • Av. Aylanur Melek Kököz
ruhsatnamelerini almışlardır. Meslek hayatlarında kendilerine başarılar dileriz.

05.12.2024 tarihinde aramıza katılan avukatlarımız;
Av. Seçgin Eroğlu • Av. Muhittin Alp Kışlalı • Av. Mehmet Emir Güler
ruhsatnamelerini almışlardır.
Meslek hayatlarında kendilerine başarılar dileriz.

06.01.2025 tarihinde aramıza katılan avukatımız;
Av. Rabia Saraç
ruhsatnamesini almıştır. Meslek hayatlarında kendilerine başarılar dileriz.

31.01.2025 tarihinde aramıza katılan avukatlarımız;
Av. Hüseyin Er• Av. Yıldıray Keskin
ruhsatnamelerini almışlardır. Meslek hayatlarında kendilerine başarılar dileriz.

03.02.2025 tarihinde aramıza katılan avukatlarımız;
Av. Elif Demir, Av. Emine Durmaz • Av. Özge Baştuğ • Av. Doğukan Emin Karayilan
Av. Görkem Girgin • Av. Emre Beker • Av. Ahmet Furkan Kızıl
ruhsatnamelerini almışlardır. Meslek hayatlarında kendilerine başarılar dileriz.

10.02.2025 tarihinde aramıza katılan avukatlarımız;
Av. Muhammet Tarık Dursun• Av. Mert Batur • Av. Burak Furkan Dündar
ruhsatnamelerini almışlardır. Meslek hayatlarında kendilerine başarılar dileriz.

25.02.2025 tarihinde aramıza katılan avukatlarımız;
Av. Hasan Öz, Av. Mete Kaplan, Av. Aysun Erbaş
ruhsatnamelerini almışlardır. Meslek hayatlarında kendilerine başarılar dileriz.

26.03.2025 tarihinde aramıza katılan avukatlarımız;
Av. Sevil Gül Gürleyen • Av. Vedat Berk Korkulu • Av. Yılmaz Anıl Can • Av. Selman Turşak
Av. Fahri Sapmaz • Av. Orkun Erguvan
ruhsatnamelerini almışlardır. Meslek hayatlarında kendilerine başarılar dileriz.

26.03.2025 tarihinde aramıza katılan avukatlarımız;
28.03.2025 tarihinde aramıza katılan avukatımız;
Av. Abdullah Turşak
ruhsatnamesi almıştır. Meslek hayatlarında kendisine başarılar dileriz.

28.04.2025 tarihinde aramıza katılan avukatlarımız;
Av. Pakize Nur Aydın • Av. Tunahan Gezgin • Av. Büşra Akdeniz • Av. Mehmet Aydeniz • Av. Halil İbrahim Tarcan
ruhsatnamelerini almışlardır. Meslek hayatlarında kendilerine başarılar dileriz.

05.05.2025 tarihinde aramıza katılan avukatlarımız;
Av. Batuhan Cehdioğlu • Av. Muhammed Çağrı Karadeniz
ruhsatnamelerini almışlardır. Meslek hayatlarında kendilerine başarılar dileriz.

16.09.2025 tarihinde aramıza katılan avukatlarımız;
Av. Sevgi Gül İnce • Av. Yaren Sıla Orak • Av. Ayça Oruç
ruhsatnamelerini almışlardır. Meslek hayatlarında kendilerine başarılar dileriz.

26.06.2025 tarihinde aramıza katılan avukatlarımız;
Av. Beyza Özkan • Av. Hasan Türkyılmaz
ruhsatnamelerini almışlardır. Meslek hayatlarında kendilerine başarılar dileriz.

18.08.2025 tarihinde aramıza katılan avukatlarımız;
Av. Ayşe Berrin Ünlü • Av. Ümmü Gülsüm Üral
ruhsatnamelerini almışlardır. Meslek hayatlarında kendilerine başarılar dileriz.

01.10.2025 tarihinde aramıza katılan avukatlarımız;
Av. Uygar Devrim Güldal • Av. İbrahim Soyuöz
ruhsatnamelerini almışlardır. Meslek hayatlarında kendilerine başarılar dileriz.

03.10.2025 tarihinde aramıza katılan avukatımız;
Av. Tufan Sezer Mirad
ruhsatnamesini almıştır. Meslek hayatında kendilerine başarılar dileriz.

15.10.2025 tarihinde aramıza katılan avukatlarımız;
Av. Sametcan Güzel, Av. Özlem Özoğlu, Av. Fatih Taşgıran, Av. Hüseyin Doruk Çopur
ruhsatnamelerini almışlardır. Meslek hayatlarında kendilerine başarılar dileriz.

21.11.2025 tarihinde aramıza katılan avukatlarımız;
Av. Arda Çoban
ruhsatnamelerini almışlardır. Meslek hayatlarında kendilerine başarılar dileriz.

12.12.2025 tarihinde;
• Av. Macit Emre AYER • Av. Buse AKDENİZ
ruhsatnamelerini alarak Manisa Barosuna katılmışlardır.

18.12.2025 tarihinde;

• Av. Ferhat İŞLEYEN • Av. Mehmet Ali KARAKÖSE • Av. Eylem Gözde TANGIT
• Av. Elif ÇELİKBAŞ ESEN • Av. Ece GÜRSOY
• Av. Yusuf YILDIRIM • Av. Fatmanur BOZAN • Av. Kenan Furkan ELYILDIRIM
• Av. Damla DÖNMEZ • Av. Hatice Nur ALTINTOPRAK
• Av. Görkem KAÇAR • Av. Güneşin GÜNEŞ
ruhsatnamelerini alarak Manisa Barosuna katılmışlardır.

18.12.2025 tarihinde;

• Av. Ferhat İŞLEYEN • Av. Mehmet Ali KARAKÖSE • Av. Eylem Gözde TANGIT
• Av. Elif ÇELİKBAŞ ESEN • Av. Ece GÜRSOY
• Av. Yusuf YILDIRIM • Av. Fatmanur BOZAN • Av. Kenan Furkan ELYILDIRIM
• Av. Damla DÖNMEZ • Av. Hatice Nur ALTINTOPRAK
• Av. Görkem KAÇAR • Av. Güneşin GÜNEŞ
ruhsatnamelerini alarak Manisa Barosuna katılmışlardır.

30.12.2025 tarihinde;
• Av. Sabriye Beyza YILDIRIM • Av. Harun SERBEST
ruhsatnamelerini alarak Manisa Barosuna katılmışlardır.

13.01.2026 tarihinde;
Av. Şevval Dilan KARAKAŞ • Av. İlayda BULUT
ruhsatnamelerini alarak Manisa Barosuna katılmışlardır.

21.01.2026 tarihinde;
• Av. Utku Göktuğ TURAN • Av. Burak GÖKKAYA
• Av. Fatih AKTÜRK • Av. Selçuk BÜTÜN
ruhsatnamelerini alarak Manisa Barosuna katılmışlardır.

06.02.2026 tarihinde;
• Av. Halil Avni GÜZELYURT • Av. Merve TOPUZ
• Av. Abdusselam BARMAN
ruhsatnamelerini alarak Manisa Barosuna katılmışlardır.

06.03.2026 tarihinde;
• Av. Merve SEVÜK • Av. Esinnur BALKAN • Av. Ayşenur DURMUŞ • Av. İlker EKER
• Av. Reyhan YENEN • Av. Rumeysa BOZLAK • Av. Nazif YILMAZ
ruhsatnamelerini alarak Manisa Barosuna katılmışlardır.

27.03.2026 tarihinde;
• Av. İrfan TOKCAN
ruhsatnamelerini alarak Manisa Barosuna katılmışlardır.

02.04.2026 tarihinde;
• Av. Hasan Can KADAK • Av. Ayça KARAKEÇİLİ • Av. Alper TUNÇER
• Av. Mert AKDOĞAN
ruhsatnamelerini alarak Manisa Barosuna katılmışlardır.

08.04.2026 tarihinde;
Av. Mehmet Burak KÜCCÜK
ruhsatnamelerini alarak Manisa Barosuna katılmışlardır.

29.04.2026 tarihinde;
• Av. Berke ASLAN
ruhsatnamelerini alarak Manisa Barosuna katılmışlardır.

21.05.2026 tarihinde;
• Av. Ceren YARIMTEPE
ruhsatnamelerini alarak Manisa Barosuna katılmışlardır.

24.06.2026 tarihinde;
• Av. Enbiya HACILAR • Av. Oğuzhan ULAŞ • Av. Esma TURAN
ruhsatnamelerini alarak Manisa Barosuna katılmışlardır.

13.07.2026 tarihinde;
• Av. Mürşide BİLGİÇ • Av. Kerem CİVAN • Av. Mahide GÜLŞEN
• Av. Mehmet DÜNDAR • Av. Nazlı BAŞ
ruhsatnamelerini alarak Manisa Barosuna katılmışlardır.

24.07.2026 tarihinde;
•Av. Hakan ÖZKAN • Av. Kerem Yavuz OZAN
ruhsatnamelerini alarak Manisa Barosuna katılmışlardır.

21.08.2026 tarihinde;
• Av. Enbiya HACILAR • Av. Oğuzhan ULAŞ • Av. Esma TURAN
ruhsatnamelerini alarak Manisa Barosuna katılmışlardır.

16.09.2026 tarihinde;
• Av. Ahmet DEMİR • Av. Yasemin ARDA • Av. Mehmet Ali KARAKAŞ
ruhsatnamelerini alarak Manisa Barosuna katılmışlardır.

• Manisa Büyükşehir Belediyesi İle İşbirliği Protokolü

Kadına Yönelik Şiddete Karşı Uluslararası Mücadele Günü'nde Manisa Büyükşehir Belediyesi ile önemli bir iş birliğine imza attık.
Baro Başkanımız Av. Sevgi Başak Yeşil ve Manisa Büyükşehir Belediyesi Başkanı Sayın Ferdi Zeyrek'in imzaladığı protokol kapsamında, şiddet mağduru kadınlara yönelik güçlendirme ve ortak farkındalık çalışmaları yürütülecek.

• Pi Tech Kurumsal Çözümler A.ş. ile Protokol

Manisa Barosu ve Pi Tech Kurumsal Çözümler A.Ş. arasında imzalanan protokol ile birçok özelliğe sahip Pratik Portal yazılımı, Baromuz üyesi meslektaşlarımıza 20.02.2025 tarihine kadar ücretsizdir. Ayrıca ek satın almalarda %15 indirim sağlanmıştır. KİŞİYE ÖZEL OLARAK OLUŞTURULAN GİRİŞ KODLARI SMS İLE GÖNDERİLMİŞTİR. Meslektaşlarımıza saygıyla duyurulur.

• İndirimli Emsal Karar Arama Motoru Üyeliği

Manisa Barosu ve Detech Yazılım A.Ş arasında yapılan anlaşma kapsamında, yapay zeka kullanarak farklı bir karar arama deneyimi sunan De Jure AI emsal karar arama motoru yıllık üyeliğinde mesleki kıdemi 0-5 yıl aralığında olan meslektaşlarımız için %40; kıdem yili 5 yıldan fazla olan meslektaşlarımız için ise %25 indirim alınmıştır.
Ayrıca Manisa Barosu'nun adliye 2.katta bulunan bilgisayar çalışma odasında ve ilçe temsilciliklerinde bulunan bilgisayarlarda De Jure AI emsal karar arama motoru ücretsiz olarak kullanılabilecektir.

• Özel Sekiz Eylül Hastenesi Ve Alaşehir Sarıkız Hastanesi ile Protokol

Manisa Barosu ve Pi Tech Kurumsal Çözümler A.Ş. arasında imzalanan protokol ile birçok özelliğe sahip Pratik Portal yazılımı, Baromuz üyesi meslektaşlarımıza 20.02.2025 tarihine kadar ücretsizdir. Ayrıca ek satın almalarda %15 indirim sağlanmıştır. KİŞİYE ÖZEL OLARAK OLUŞTURULAN GİRİŞ KODLARI SMS İLE GÖNDERİLMİŞTİR. Meslektaşlarımıza saygıyla duyurulur.

• Dilara Aytar Psikolojik Danışmanlık Merkezi ile Protokol

Manisa Barosu avukatlarına, stajyer avukatlarına ve 1. derece yakınlarına tüm seanslarda %20 indirim sağlanmıştır. Tüm meslektaşlarımıza ve yakınlarına hayırlı olmasını dileriz.

• Americanlife ile Protokol

Manisa Barosu avukatlarına, stajyer avukatlarına üyelerine ve 1. derece yakınlarına tüm kurlarda indirime ek %20 indirim sağlanmıştır. Tüm meslektaşlarımıza ve yakınlarına hayırlı olmasını dileriz.

• Büyük Saruhan Hotel ile Protokol

Manisa Barosu avukatlarına ve stajyer avukatlarına Konaklama, Restoran, Doğum Günü, Nikah ve Düğün Merasimlerine %20 indirim sağlanmıştır. Tüm meslektaşlarımıza ve yakınlarına hayırlı olmasını dileriz.

• Ramada By Wyndam Soma Otel ile Protokol

Manisa Barosu avukatlarına ve stajyer avukatlar ile eş çocuklarına yönelik konaklamalarında %10 indirim ve Restoran, Cafe&bar kullanımlarında, SPA, Havuz ve benzer otel hizmetleri için %15 indirim. Ayrıca Şirket yemek, toplantı vb.organizasyonlarında %15 indirim sağlanmıştır. Tüm meslektaşlarımıza ve yakınlarına hayırlı olmasını dileriz.

• Orhan Mandıra ile Protokol

Orhan Mandıra ve Manisa Barosu gıda alışverişlerinde çözüm ortağı oldu.

Manisa Barosu avukatları ve stajyer avukat üyelerine; tekel grubu hariç tüm alışverişlerinde kasada %10 indirim sağlanmıştır. Tüm meslektaşlarımıza hayırlı olmasını dileriz.

• Lidya Sardes Hotel ile Protokol

Baromuz üyesi Avukat, Stajyer Avukat ve 1.derece yakınlarına (anne,baba,eş,çocuk,kardeş)

- Konaklama
- Konferans Salonu
- Termal
- Fitness Center
- Türk Hamamı
- Açık Havuz
- Spa
- Masaj hizmetlerinde %10 indirim.

• Slimworld Kilo Kontrol Merkezi İle Protokol

Baromuz üyesi Avukat, Stajyer Avukat ve 1.derece yakınlarına (anne,baba,eş,çocuk,kardeş) •
Vacu Activ

- İnfrashape
- Rollshape
- Diyetisyen desteği hizmetlerinde %25 indirim. Tüm meslektaşlarımıza duyurulur.

• Galata Moda ile Protokol

Baromuz üyesi Avukat ve Stajyer Avukatların kendisi ve 1.derece aile mensupları (anne, baba, kardeş, eş ve çocuk)

- Giyim
- Çanta
- Aksesuar hizmetlerinde %10 indirim sağlanmıştır. Tüm meslektaşlarımıza duyurulur.

• Uzman Diyetisyen Sinem Doğan ile Protokol

Baromuz üyesi Avukat ve Stajyer Avukatların kendisi ve 1.derece aile mensupları (anne, baba, kardeş, eş ve çocuk) için

- Fonksiyonel Tıp Diyetleri,
- Bütünsel Beslenme ve Diyet Danışmanlığı,
- Andulasyon Terapi hizmetlerinde %20 indirim

• Diş Hekimi Burak Kay ile Protokol

Manisa Barosuna kayıtlı Avukat ve Stajyer Avukatların kendisi ve 1.derece aile mensupları (anne, baba, kardeş, eş ve çocuk) için

- Diş Çekimi,
- Dolgu,
- Kanal Tedavisi,
- Diş Taşı Temizliği,
- Porselen Kaplama,
- Zirkonyum Kaplama,
- İmplant Üstü Porselen,
- Yerli İmplant,
- Kore İmplant,
- Alman İmplant,
- Total Protez-Tek Çene,
- Parsiyel Protez-Tek Çene,
- Beyazlatma,
- Röntgen hizmetlerinde %10 indirim

• Develi Optik ile Protokol

Manisa Barosuna kayıtlı Avukat ve Stajyer Avukatların kendisi ve 1.derece aile mensupları (anne, baba, kardeş, eş ve çocuk) için

- Güneş Gözlüğü,
- Numaralı Gözlük,
- Numaralı Cam,
- Güneş Camları,
- Renkli Lens,
- Numaralı Lens,
- Lens Solüsyonu,
- Gözlük Kılıfları hizmetlerinde %20 indirim

• Uzman Klinik Psikolog Psikoterapist Yeliz Uygun ile Protokol

Baromuz üyesi Avukat ve Stajyer Avukatların kendisi ve 1.derece aile mensupları (anne, baba, kardeş, eş ve çocuk)
Psikoterapi ve psikolojik danışmanlık hizmetlerinde
%20 indirim sağlanmıştır. Tüm meslektaşlarımıza duyurulur.

• Manisa Satranç Merkezi ile Protokol

Manisa Barosu avukatlarına, stajyer avukatları ile onların çocuklarına kurs üyeliklerinde
%15 İndirim sağlanmıştır. Tüm meslektaşlarımıza duyurulur.

• Gökkuşağı Çocuk Evi ve Çocuk Kulübü ile Protokol

Manisa Barosu avukatlarına, stajyer avukatlarına üyelerine ve 1. derece yakınlarına 2025/2026 Eğitim dönemi için 2-6 yaş arası okul öncesi kademelerinde kayıt ücreti üzerinden %15 indirim sağlanmıştır. Tüm meslektaşlarımıza ve yakınlarına hayırlı olmasını dileriz.

- **Baro Başkanlığımız ile Kurumlar Arası Yapılan Anlaşmaların Tüm Meslektaşlarımıza Hayırlı Olmasını Dileriz**

• Fizyoterapist Hilal Bayram Özel Sağlık Meslek Hizmet Birimi ile Protokol

Fizyoterapist Hilal Bayram Özel Sağlık Meslek Hizmet Birimi Manisa Barosu Başkanlığı ile Protokol imzalandı.
Manisa Barosu avukatlarına, stajyer avukatlarına, çalışanlarına ve 1. derece yakınlarına yararlanma hizmetinde şahsa yapılan kişisel indirim oranı %15 indirim uygulanacaktır.
Baro Başkanlığımız ile Kurum arası yapılan anlaşma tüm meslektaşlarımıza hayırlı olmasını dileriz.

• The One Alaçatı ile Protokol

Baro Başkanlığımız ile The One Alaçatı arasında yapılan anlaşmanın tüm meslektaşlarımıza hayırlı olmasını dileriz.

• LegAI Yapay Zeka Destekli Hukuk Asistanı ile Protokol

Manisa Barosu ile LegAI Yapay Zeka Destekli Hukuk Asistanı arasında yapılan protokol kapsamında, baromuz üyelerine özel olarak LegAI'nin tüm paketlerinde %25 indirim uygulanacaktır.

Baromuz tarafından SMS ile gönderilecek promosyon kodunu kullanarak açılacak ücretsiz deneme hesaplarınızda Manisa Barosu üyesi meslektaşlarımıza, bir aylık süre içerisinde geçerli olmak üzere ilave 100 kredi tanımlanacaktır.

UYAP entegrasyonu, otomatik evrak anonimleştirme, dava bağlamını anlayan yapay zekâ desteği, belge oluşturma ve güncelleme araçları, duruşma ve son tarih takibi ile kapsamlı içtihat ve mevzuat erişimi sunan LegAI'yi ücretsiz olarak deneyebilir, Manisa Barosu üyelerine özel %25 indirimden faydalanabilirsiniz.

• Apilex Teknoloji A.Ş. ile Protokol

Değerli meslektaşlarımız; Apilex Teknoloji A.Ş. tarafından yapay zeka destekli hukuk asistanı uygulaması hizmetlerinden Manisa Barosu üyelerine ücretsiz deneme imkanı ve deneme süresinin sona ermesinin ardından bireysel abonelik paketleri üzerinden %25 indirim uygulanacaktır.

• Akçinler Otomotiv ile Protokol

Manisa Barosu'na kayıtlı avukat yada çalışan personelin firmaya kimlik kartlarını ibraz etmesi halinde aşağıdaki indirimlerin uygulaması sağlanmıştır.

BMW ve MINI araçları için;

- Periyodik Bakım İşçiliği: %15 indirim.
- Mekanik Onarım İşçiliği: %15 indirim.
- Yedek Parça: %10 indirim.

• Macaroni Express ile Protokol

Manisa Barosu'na kayıtlı avukatlara, stajyer avukatlara ve 1. derece yakınlarına tüm hizmetlerde %10 indirim sağlanmıştır.

• Liderlik Yolunda Manisalı Kadınlar Söyleşisi

Baro Başkanımız Av. Sevgi Başak YEŞİL, Şehzadeler Belediye Başkanı Sayın Gülşah Durbay ve CHP Manisa İl Başkanı Sayın İlksen Özalper ile Manisalı Kadınlar söyleşisinde bir araya geldi. Manisa'nın seçilmiş kadın başkanlarının başarı hikayelerine ve liderlik vizyonlarına dair söyleşi gerçekleştirilmiştir.

• 3 Aralık Dünya Engelliler Günü

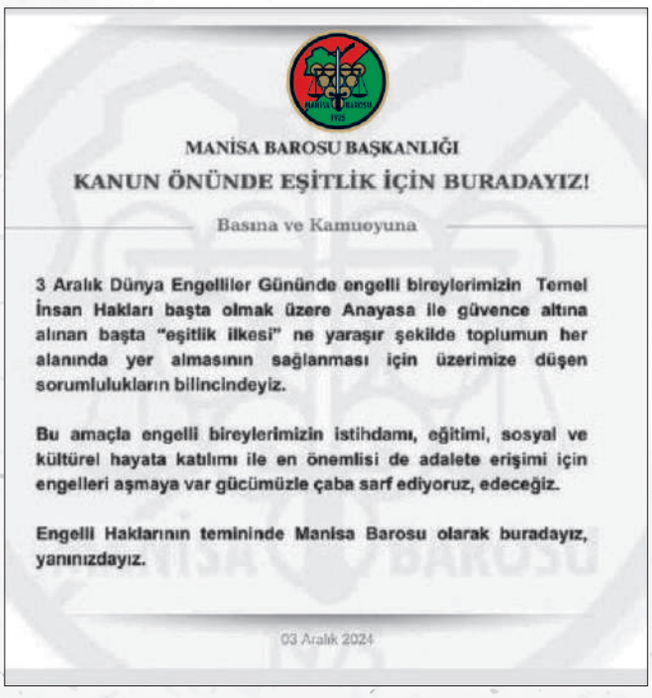

MANİSA BAROSU BAŞKANLIĞI

KANUN ÖNÜNDE EŞİTLİK İÇİN BURADAYIZ!

Basına ve Kamuoyuna

3 Aralık Dünya Engelliler Gününde engelli bireylerimizin Temel İnsan Hakları başta olmak üzere Anayasa ile güvence altına alınan başta "eşitlik ilkesi" ne yaraşır şekilde toplumun her alanında yer almasının sağlanması için üzerimize düşen sorumlulukların bilincindeyiz.

Bu amaçla engelli bireylerimizin istihdamı, eğitimi, sosyal ve kültürel hayata katılımı ile en önemlisi de adalete erişimi için engelleri aşmaya var gücümüzle çaba sarf ediyoruz, edeceğiz.

Engelli Haklarının temininde Manisa Barosu olarak buradayız, yanınızdayız.

03 Aralık 2024

3 Aralık Dünya Engelliler Gününde engelli bireylerimizin Temel İnsan Hakları başta olmak üzere Anayasa ile güvence altına alınan başta "eşitlik ilkesi" ne yaraşır şekilde toplumun her alanında yer almasının sağlanması için üzerimize düşen sorumlulukların bilincindeyiz.

Bu amaçla engelli bireylerimizin istihdamı, eğitimi, sosyal ve kültürel hayata katılımı ile en önemlisi de adalete erişimi için engelleri aşmaya var gücümüzle çaba sarf ediyoruz, edeceğiz.

Engelli Haklarının temininde Manisa Barosu olarak buradayız, yanınızdayız.

• 10 Aralık İnsan Hakları Günü kapsamında Bülbülü Öldürmek Film Gösterimi

10 Aralık İnsan Hakları Günü kapsamında "Bülbülü Öldürmek" filminin gösterimi, sadece Avukat ve Stajyer Avukatlar yönelik eğitim ve değerlendirme amaçlı olarak 10 Aralık 2024 Salı günü saat 19:30'da Manisa Barosu Hizmet Binası Atatürk Konferans Salonu'nda yapılmıştır. Film sonrası filme ve İnsan Haklarına dair söyleşi gerçekleştirilmiştir.

• Türkiye'de İnsan Hakları Kavramı ve Uygulamaları Konulu Panel

10 Aralık Dünya İnsan Hakları Günü nedeniyle Manisa Büyükşehir Belediyesinin katkıları ve Baromuz üyesi Av. Hüseyin Erdoğan ile Av. Ömer Taha Özkan'ın katılımları ile Türkiye'de İnsan Hakları Kavramı ve Uygulamaları konulu panel düzenlendi.

• Mülteci Hukuku Kapasite Geliştirme - Belirli Bir Sosyal Gruba Mensubiyet Temelli İltica Talebi

MÜLTECİ HUKUKU KAPASİTE GELİŞTİRME - BELİRLİ BİR SOSYAL GRUBA MENSUBİYET TEMELLİ İLTİCA TALEBİ başlıklı Eğitim Konferansımız Mültecilerle Dayanışma Derneği İşbirliği ile Sayın Pırıl ERÇOBAN, Av. Dilşah DEMİRCAN, Av. Gizem METİNDAĞ ve Av. Mehtap ERDEM' in katılmları ile 08 Şubat Cumartesi günü saat 09:00 da Baro Hizmet Binamızda yapılmıştır.

• Türkiye'de Kadın Hakları Mücadelesi Konulu Söyleşi

"Türkiye'de Kadın Hakları Mücadelesi" konulu söyleşi Av. Hülya Gülbahar'ın katılımıyla Manisa Barosu Atatürk Konferans Salonunda 18.02.2025 tarihi saat 14.00'te gerçekleştirilmiştir.

• 8 Mart Dünya Kadınlar Günü Etkinlikleri Kapsamında Kadın Avukatlar Konuşuyor Konulu Söyleşi

8 Mart Dünya Kadınlar Günü etkinlikleri kapsamında Baro Başkanımız Sayın Av. Sevgi Başak Yeşil, İzmir Barosu önceki dönem Başkanı Sayın Av. Sema Pekdaş ve Afyonkarahisar Baro Başkanı Sayın Av. Melehat İpek Yılmaz Göktürk'ün katılımlarıyla "Kadın Avukatlar Konuşuyor" söyleşisi 11.03.2025 tarihi saat 14.00'da Manisa Barosu Hizmet Binamızda gerçekleşmiştir.

• Çocuk Adalet Sistemi Konulu Eğitim Semineri

Değerli Meslektaşlarımız; ÇOCUK ADALET SİSTEMİ konulu Sertifikalı Eğitim Emineri 12.04.2025 Cumartesi günü saat 10:00'da İzmir Bölge Adliye Mahkemesi 7.Ceza Dairesi Üyesi Sayın Hakim Sabri Usta ve Sayın Avukat Bedriye Kurtuluş Türk'ün katılımlarıyla Manisa Barosu Yeni Hizmet Binası Atatürk Konferans Salonunda yapılmıştır.

• İletişim Becerileri Konulu Eğitim Semineri

14.02.2026 tarihinde, Elginkan Vakfı ev sahipliğinde; Eğitim Uzmanı Sayın Dilek SELÇUK tarafından "İletişim Becerileri" konulu eğitim semineri, stajyer avukatlarımız ve meslektaşlarımızın katılımıyla gerçekleştirilmiştir.

Mesleki gelişime katkı sunan bu kıymetli eğitim dolayısıyla başta Sayın Dilek SELÇUK olmak üzere, nazik ev sahipliği için Elginkan Vakfı'na teşekkür ederiz.

• Mesleki Kaygının Nedenleri Ve Etkileri Söyleşi Ve Değerlendirme Etkinliği

Avukatlık mesleğinin günümüzde karşı karşıya kaldığı ekonomik, sosyal ve psikolojik zorluklar; meslektaşlarımızın çalışma yaşamını, motivasyonunu ve ruhsal iyilik halini doğrudan etkilemektedir. Mesleki kaygının nedenleri ve bu kaygının bireysel ve mesleki yaşama yansımalarının ele alınmıştır.

Uzman Klinik Psikolog Sayın Elif Akkanlı Aydın, Psikolojik Danışman Sayın Merve Çınar, Uzman Psikolog ve Aile Danışmanı Sayın Betül Dikkaya ile Psikolojik Danışman ve Aile Danışmanı Sayın Selda Yetgin Sarı'nın katkılarıyla 19 Haziran 2026 tarihinde Cuma günü saat 16:00'da gerçekleştirilmiş olup, etkinlikte; avukatlarda mesleki kaygı, tükenmişlik, stres yönetimi ve psikolojik dayanıklılık konuları değerlendirilmiştir.

• Çocuklar Arasında Şiddet ve Onarıcı Adalet Perspektifi Konulu Panel

ÇOCUKLAR BİZE NE ANLATMAK İSTİYOR başlıklı ÇOCUKLAR ARASINDA ŞİDDET VE ONARICI ADALET PERSPEKTİFİ ktonulu PANEL TBB Çocuk Hakları Komisyonu Üyesi Sayın Av. Meltem ANAYAROĞLU, Çocuk ve Ergen Psikiyatri Uzmanı Sayın Uzm. Dr. Ebru ÇATUK ve Uzman Psikolojik Danışman ve Aile Danışmanı Sayın Esin TÜRKOĞLU' nun katılımları ile 7 Mayıs 2026 Perşembe günü saat 19:30'da Bedesten Salonunda gerçekleştirilmiştir.

• Çocuk Adalet Sistemi Eğitimi Gerçekleştirildi

Baromuz tarafından düzenlenen Çocuk Adalet Sistemi konulu eğitim, Manisa Barosu Yeni Hizmet Binamızda yoğun katılımla gerçekleştirilmiştir.
Eğitim programı;

İzmir Bölge Adliye Mahkemesi 7. Ceza Dairesi Üyesi Hâkim Sabri Usta,Av. Bedriye Kurtuluş Türk, Manisa ADM Müdür Yardımcısı Erkan Akkuş ve Sosyal Hizmet Uzmanı Zirve Su Ustali'nin değerli katkılarıyla gerçekleştirilmiştir.

Çocuk adalet sistemine ilişkin güncel uygulamalar, yargısal süreçler ve savunma pratiğine dair önemli başlıkların ele alındığı eğitim programı, meslektaşlarımızın yoğun ilgisiyle tamamlanmıştır.

Program sonunda, Manisa Barosu CMK'dan sorumlu Yönetim Kurulu Üyemiz Av. Zeynep Dönem Yiğit tarafından eğitimcilerimize, adlarına TEMA Vakfı aracılığıyla yapılan fidan bağış belgeleri ile teşekkür belgeleri takdim edilmiştir. Bağışlanan fidanlar, Manisa ağaçlandırma sahalarında toprakla buluşturulacaktır.

Eğitime katkı sunan kıymetli eğitimcilerimize ve katılım sağlayan tüm meslektaşlarımıza teşekkür ederiz.

• Yargının Araçsallaştırılması: Güncel Sorunlar "Sempozyumu

Türkiye Barolar Birliği ve İstanbul Barosu tarafından düzenlenen "Yargının Araçsallaştırılması: Güncel Sorunlar ||" başlıklı uluslararası sempozyum, 27-28 Şubat 2026 tarihlerinde İstanbul Kongre Merkezi'nde gerçekleşmiştir. Sempozyuma TBB İnsan Hakları Merkezi Yürütme Kurulu Üyesi ve Baromuz Üyesi Av. Sema TAŞAR katılmıştır.

• Türk Kızılayı İş Birliğiyle Kemik İliği Bağışı Kampanyası Düzenlendi

Efe Leo, babasından yapılan ilik nakliyle sağlığına kavuştu

Manisa'da yaklaşık 7 ay önce lösemi tanısı konulan ve Ankara'da tedaviye alınan Efe Leo Çıraklar (5), babası Efe Çıraklar'dan yapılan yarı uyumlu ilik nakli ile sağlığına kavuştu. Hastaneden taburcu olurken 'Superman' pelerini giyen Efe için bahçede de balonlar uçuruldu.

Ruken KADIOĞLU-Canberk ÖZTÜRK/ANKARA, (DHA) • 31 Mayıs 2026 - 12:54 • Son Güncelleme: 31 Mayıs 2026 - 13:51

Manisa Barosu olarak, lösemiyle mücadele eden minik Efe Leo'ya ve benzer durumdaki tüm hastalara umut olmak amacıyla, Türk Kızılayı iş birliğiyle kemik iliği bağışı kampanyası düzenlendi. Bağış kampanyamız kapsamında, Kızılay ekipleri aşağıdaki tarihlerde Manisa merkez ve ilçelerde bulundu.

- 04 Kasım 2025 Salı – Alaşehir Sevgi Yolu (Adliye önü)
- 06 Kasım 2025 Perşembe – Manisa Adliyesi
- 06 Kasım 2025 Perşembe – Turgutlu Adliyesi
- 07 Kasım 2025 Cuma – Akhisar Adliyesi
- 07 Kasım 2025 Cuma – Soma Adliyesi

Kan ve kök hücre bağışı, yalnızca birkaç dakikanızı alırken, bir insana yaşam umudu olabilir.
Unutmayalım, bir bağış bir hayat kurtarabilir.
Efe Leo ve tüm lösemi hastaları için "Umudu birlikte büyütelim."

• Tüm Lösemi Hastası Çocuklar Adına Gönüllü Donör Olduk

Baro Başkanımız Av. Sevgi Başak YEŞİL, Yönetim Kurulu Üyelerimiz, Meslektaşlarımız ve Baro Personellerimiz ile Efe Leo Çıraklar ve tüm Lösemi hastası çocuklar adına Manisa Adliyesi vatandaş girişinde gönüllü donör olduk. Bir tüp kan, bir hayat kurtarır. Bir çocuğun, gülüşü, hepimizin umudu olur.

#efeleo

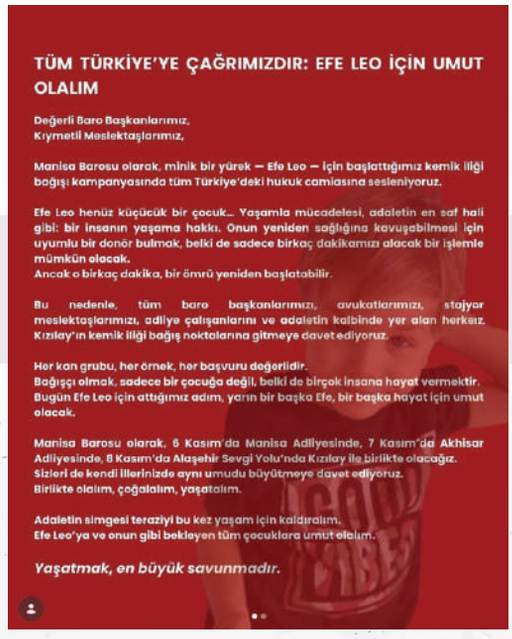

• Prof. Dr. AhmeTaner Kışlalı'yı, Katledilişinin 25. Yılında Saygı ve Rahmetle andık

Cumhuriyetin ilkelerinden ve demokratik hukuk devleti mücadelesinden hiçbir koşulda ödün vermeyen Prof. Dr. Ahmet Taner Kışlalı'yı, katledilişinin 25. yılında saygı ve rahmetle anıyoruz.

• Saltanat ve Harf Devrimin Yıl Dönümünde Atatürk'ü andık

Saltanatın Kaldırılmasının ve Harf Devrimimin yıl dönümünde Cumhuriyetimizin ve devrimlerin mimarı Ulu Önderimiz MUSTAFA KEMAL ATATÜRK'ü saygı ve minnetle anıyoruz.

• Atatürk'ün Vefatının 86. Yıl Dönümünde Çelek Sunumu Yaptık

Büyük Önder Gazi Mustafa Kemal Atatürk' ün ebediyete intikalinin 86.yıl dönümü münasebetiyle Manisa Cumhuriyet Meydanı Atatürk ve Milli Egemenlik Anıtında düzenlenen çelenk koyma törenine Baro Başkanımız Av. Sevgi Başak YEŞİL ve meslektaşlarımız katılım sağlamış, Manisa Barosu Başkanlığı adına Anıta çelenk sunumu yapılmıştır.

• Öğretmenler Gününü Kutladık

Başta Başöğretmenimiz Gazi Mustafa Kemal Atatürk olmak üzere geleceğimize ışık tutan tüm öğretmenlerimizin öğretmenler gününü kutlarız.

• Doç. Dr.Necip Hablemitoğlu'nu Andık

Cumhuriyet aydını Necip Hablemitoğlu'nu katledilişinin 22. Yılında saygıyla anıyoruz.

• Maraş Katliamında Yitirdiklerimizi Andık

Maraş katliamını unutmadık, unutturmayacağız!

• Sarıkamış Şehitlerimizi Andık

22 Aralık 1914. Sarıkamış şehitlerimizi rahmet ve saygıyla anıyoruz.

• Devrim Şehitlerimizi Unutmadık

Asteğmen Mustafa Fehmi Kubilay ile tüm devrim şehitlerimizi şükran ve rahmetle anıyoruz.

• (Roboski) Köyünde Hayatını Kaybedenleri Andık

2011 yılında Şırnak İli Uludere İlçesine bağlı Ortasu (Roboski) Köyünde hayatını kaybeden 17'si çocuk 34 sivil vatandaşımızı saygı ve rahmetle anıyoruz.

Benzer bir olayın yaşanmaması için bir an önce etkili bir soruşturma yapılması ve adaletin tesisi gerekliliğini vurguluyoruz.

• Türkiye Cumhuriyeti'nin İlk Kadın Avukatını Andık

Türkiye Cumhuriyeti'nin ilk kadın avukatı ve hukukun öncü kadın ismi Av. Süreyya Ağoğlu'nu ölüm yıl dönümünde saygı ve rahmetle anıyoruz.

• Mutlu Yıllar

Mutlu Yıllar!
2025 yılının tüm İnsanlığa barış,huzur,adalet ve mutluluk getİrmesini dileriz.

• Adliye Şehitlerimizi Unutmadık

İzmir Adliyesine yönelik terör saldırısında 8 yıl önce kaybettiğimiz kahraman şehit polis memuru Fethi Sekin ve mübaşir Musa Can'ı şükran, saygı ve rahmetle anıyoruz.

• 10 Ocak Çalışan Gazeteciler Gününü Kutladık

Tüm zorluklara rağmen, halkın haber alma hakkı için özveriyle çalışan basın emekçilerine, 212 sayılı Basın iş Kanunu'nun yürürlüğe girişinin 63. yılında ifade ve basın özgürlüğü önündeki emgellerin kalktığı gazeteciliğin suç görülmediği ve gazetecilerin iş güvencesine kavuştuğu 10 Ocak'lar diliyoruz.

• Zübeyde Hanımı, Rahmet, Şükran ve Saygıyla Anıyoruz.

Varlığıyla tarihin akışını değiştiren kurtuluşumuzun ve kuruluşumuzun mimarı Büyük Önder Mustafa Kemal Atatürk'ü dünyaya getirerek milletirnize en büyük armağani veren Zübeyde Hanımı, rahmet, şükran ve saygıyla anıyoruz.

• Gazeteci Hrant Dink'i Andık

19 Ocak 2007 tarihinde barış ve adalet savunucusu olan gazeteci Hrant Dink hain bir saldırı sonucu aramızdan ayrıldı.

Katledilişinin 18. yılında kendisini özlem ve saygıyla anıyor; adalet beklentimizi tekrarlıyor, basın ve ifade özgürlüğü için mücadeleye devam edeceğimize söz veriyoruz.

• 6 Şubat Depreminde Yitirdiklerimizi Andık

6 Şubat'ı Unutmayacağız…
Depremde Kaybettiklerimizi Saygı ve Hüzünle Anıyoruz!

• Hocalı Katliamında Yitirdiklerimizi Andık

Hocalı Katliamı, 26 Şubat 1992'de 613 masum insanın hayatını kaybettiği, insanlık tarihinin en acı olaylarından biridir.
Hocalı'da 25 Şubat'ı 26 Şubat'a bağlayan gece yarısı, kadın erkek, çocuk yaşlı demeden canice katledilen Azerbaycan Türklerini rahmet ve saygıyla anıyoruz.
617 masum sivilin hayatını kaybetmesine sebep olan bu insanlık suçunu, benzer olayların bir daha yaşanmaması için hep hatırlayacak ve unutturmayacağız.

• Av. Teoman Ergül'ü Vefatının 10. Yılında Andık

Baromuz üyesi, Türkiye Barolar Birliği Yönetim Kurulu Üyeliği (1983-1992) Manisa Barosu Başkanlığı (1996-2000), Türkiye Barolar Birliği Başkan Danışmanlığı ve TBB Dergisi Editörlüğü (2003-2014) görevlerinde bulunan değerli hukukçu-yazar Av. Teoman Ergül'ü vefatının 10. Yılında saygı ve özlemle anıyoruz.

• Büyük Şairimiz Mehmet Akif Ersoy'u Rahmetle Andık

Bugün, İstiklal Marşı'mızın kabulünün 104. yılında, Türk milletinin bağımsızlık mücadelesinin simgesi haline gelen büyük şairimiz Mehmet Akif Ersoy'u rahmet ve minnetle anıyoruz. Kurtuluş Savaşımızın tüm kahramanlarını ve Türk milletinin özgürlük mücadelesini anlatan bu eşsiz eser, her bir dizesiyle milletimizin kalbinde sonsuza dek yaşayacaktır.
İstiklal Marşı, yalnızca bir milli marş değil aynı zamanda Türk milletinin bağımsızlık ve özgürlük uğruna verdiği amansız mücadelenin en güçlü simgesidir. Şairimiz Mehmet Akif Ersoy'un aziz hatırası hep hafızalarımızda kalacaktır.

• 14 Mart Tıp Bayramı Kutlu Olsun

Sağlık, yaşamın en temel hakkıdır ve bu hakkın korunmasında en büyük sorumluluğu üstlenen hekimlerimiz ve sağlık emekçilerimiz toplumumuzun sağlıklı bir geleceğe adım atmasında vazgeçilmez bir rol oynamaktadır. Onların özverili çalışmaları, her geçen gün daha da büyük bir öneme sahip olmaktadır. Bu anlamlı günde, tüm hekimlerimizin ve sağlık emekçilerimizin 14 Mart Tıp Bayramı'nı kutlar onlara minnet ve şükranlarımızı sunarız.

• 18 Mart Şehitleri Anma Günü ve Çanakkale Zaferi

18 Mart Şehitleri Anma Günü ve Çanakkale Zaferi'nin 110'uncu yıl dönümünde Başkomutanımız Gazi Mustafa Kemal Atatürk başta olmak üzere Çanakkale'yi geçilmez kılan tüm silah arkadaşlarını rahmet, saygı ve şükranla anıyoruz.

• Garnizon Şehitliğindeki Törene Katıldık

Manisa Valiliği' nin düzenlemiş olduğu 18 Mart Şehitleri Anma Günü ve Çanakkale Zaferi' nin 110. Yıldönümünde Garnizon Şehitliğindeki törene,Baro Saymanımız Av. Tenzile BAYRAK ERGÜN katılmışdır. Törenin ardından Çanakkale Zaferi'nin 110. Yıldönümünde Çanakkale Şehitleri Anıtı ziyaret edilmiştir.

• Ramazan Bayramınız Kutlu Olsun

Barışın, adaletin, dayanışmanın ve umudun hüküm sürdüğü bir gelecek dileğiyle…
Ramazan Bayramınız kutlu olsun!

• Cumhuriyet Savcısı Mehmet Selim Kiraz'ı Andık

Görevi başında şehit edilen Cumhuriyet Savcısı Mehmet Selim Kiraz'ın vefatının 10. yılında saygı ve rahmetle anıyoruz.

• 5 Nisan Avukatlar Günümüz Kutlu Olsun

Yargının tek bağımsız unsuru Avukatlardır!

Savunma hakkının yok sayılmaya çalışıldığı bugünlerde mağduru hukuk ve adalet şemsiyesinin altına ulaştırmak gayesinden bir an olsun vazgeçmeyen, her şeye rağmen bunda direnç gösteren tüm meslektaşlarımızın

Avukatlar Günü'nü kutlarız.

• 23 Nisan Ulusal Egemenlik ve Çocuk Bayramı

Çocuklar dünyayı alacak elimizden
ölümsüz ağaçlar dikecekler…
Gazi Mustafa Kemal Atatürk'ün
en değerli varlığımız, umudun ve aydınlık yarınlarımızın güvencesi çocuklarımıza armağan ettiği ve TBMM'nin açılışının 105. yıldönümü olan
23 Nisan Ulusal Egemenlik ve Çocuk Bayramını coşku ve sevinçle kutlarız
Manisa Baro Başkanı Av. Sevgi Başak Yeşil

• 1 Mayıs Emek ve Dayanışma Günü

Çalışanın bayramı, işçinin, emekçinin birlik beraberlik günü, hakkın, demokrasinin özgürlüğün öncü günü İşçi Bayramı 1 Mayıs Emek ve Dayanışma Günü kutlu olsun. Hak hukuk adalet mücadelesinde halkın ve demokrasinin yanında olan emeğin hukuku için direnen tüm meslektaşlarımızı saygılarımızla selamlarız

Manisa Barosu Başkanlığı

• Anneler Gününüz Kutlu Olsun

Bu anneler gününde; anne olanlar, anne olmayı hevesle bekleyenler, anneler gününde canı yananlar, annelerini kaybetmiş çocuklar, çocuklarını kaybetmiş anneler, başka canlılara annelik yapanlar, evladına hem anne hem baba olanlar, anne olmayıp anneliği kalbinde taşıyan herkesin,

Hem mesleğini sürdürüp hem avukatlık yapmaya çalışan bütün meslektaşlarımızın, bırakacak kimsesi olmadığından çocuğunu Adliyeye, Ofisine götüren meslektaşlarımızın,

Meslek aşkı ve evlat aşkı kendi terazisinde dengede kalsın diye fedakârlık yapan meslektaşlarımızın,

Ruhu anne, yüreği anne olan, bir canlıya annelik yapan tüm meslektaşlarımızın anneler günü kutlu olsun.

• SOMA Unutulmayan ve Dinmeyen Acımız

Soma İlçemizde 13.05.2014 tarihinde gerçekleşen maden faciasında yaşamını yitiren 301 maden emekçimizi saygı ve rahmetle anıyoruz.

Maden emekçilerini hayattan koparan, en temel insan hakkı olan yaşamın önüne kar amacını koyan ve tedbirsizlik silsilesini oluşturan sistemi şiddetle reddediyoruz!

İş sağlığı ve güvenliğinin her bir çalışanın hakkı ve bu hakkın yerine getirilmesinin herkesin sorumluluğu olduğu düşüncesi ile aynı acıların bir daha yaşanmaması adına ; her bir emekçiye insana yakışır iş ve güvenliğinin sağlanması hususlarında yetkilileri sorumluluk almaya davet ediyoruz.

• 14 Mayıs Eczacılık Günü Kutlu Olsun

186 yıldır bilimin ışığında halk sağlığına hizmet eden tüm eczacılarımızın 14 Mayıs Bilimsel Eczacılık Günü kutlu olsun!

• 19 Mayıs Atatürkü Anma Gençlik ve Spor Bayramı

9 Mayıs, bağımsızlığa atılan ilk adımın ve bir milletin yeniden doğuşunun simgesidir.

Atatürk'ün gençlere emanet ettiği bu büyük mirası gururla yaşatıyor, geleceğe umutla bakıyoruz.

• Başbağlarda Öldürülen Masum Sivilleri ve Pençe Kilit Şehitlerimizi Andık

Başbağlar Katliamı'nın yıldönümünde, 33 masum sivilin öldürülmesinin acısını hala yaşarken, Pençe-Kilit harekat bölgesinde sürdürülen askeri faaliyet sırasında 5 askerimizin şehit düşmesinden derin üzüntü duyuyoruz

Teröre ve karanlık odaklarına karşı duruşumuzu bir kez daha yinelerken, şehitlerimize rahmet diliyor, terörsüz ve barış içinde bir ülkede yaşama arzumuzu vurguluyoruz.

• Lozan Barış Antlaşması'nın 102. Yılı Kutlu Olsun

Emperyalizme karşı verilen mücadeleyle kazanılan Türkiye Cumhuriyeti'nin varlığının, bağımsızlığının ve egemenliğinin belgesi niteliğindeki Lozan Barış Antlaşması'nın 102. yılını kutluyor, başta ulu önderimiz Başkomutan Gazi Mustafa Kemal Atatürk ve Lozan başdelegesi İsmet İnönü olmak üzere, bizlere bu zaferi kazandıran kahramanlarımızı saygı ve minnetle anıyoruz.

Lozan Barış Antlaşması'nın 102. Yılı Kutlu Olsun

• Büyük Taaaruzun 103. Yılı Kutlu Olsun

"Hattı Müdafaa yoktur, sathı müdafa vardır.
O satıh Bütün Vatandır.

• 30 Ağustos Zafer Bayramı Kutlu Olsun

Büyük bağımsızlık zaferini bizlere armağan eden başta Ulu Önder Gazi Mustafa Kemal Atatürk olmak üzere kahraman silah arkadaşları ile tüm şehitlerimizi rahmet ve şükranla anıyoruz.

• 1 Eylül Dünya Barış Günü Kutlu Olsun

Barış; yalnızca savaşların sustuğu değil,
kalplerin birbirine sevgiyle yaklaştığı bir dünyadır.
Farklılıklarımızı ayrılık değil, zenginlik bildiğimiz;
çocukların korkuyla değil, umutla büyüdüğü yarınlar için…
Dünyamızda barış, yüreklerimizde kardeşlik hiç eksilmesin.

• 8 Eylül, Manisamızın Düşman İşgalinden Kurtuluşu

8 Eylül, Manisa'mızın düşman işgalinden kurtuluşunun 103. yıl dönümü kutlu olsun.

Başta Gazi Mustafa Kemal Atatürk olmak üzere tüm sikah arkadaşları ile şehitlerimizi rahmet, saygı ve minnetle anıyoruz.

MANİSA BAROSU BAŞKANLIĞI

• 19 Eylül Gaziler Günü Kutlu Olsun

Büyük Önder Gazi Mustafa Kemal Atatürk'e Türkiye Büyük Millet Meclisi tarafından mareşallik rütbesi ve gazilik unvanının verildiği bu anlamlı günde; bağımsızlığımız ve vatanımızın bölünmez bütünlüğü için canlarını feda eden aziz şehitlerimizi rahmet ve minnetle anıyor, fedakarlıkları ve cesaretleriyle gurur kaynağımız olan tüm gazilerimizin 19 Eylül Gaziler Günü'nü saygı ve şükranla kutluyoruz.

Büyük Önder Gazi Mustafa Kemal Atatürk' ün ebediyete intikalinin 87.yıl dönümü münasebetiyle Manisa Cumhuriyet Meydanı Atatürk ve Milli Egemenlik Anıtında düzenlenen çelenk koyma törenine Baro Başkanımız Av. Sevgi Başak YEŞİL ve meslektaşlarımız katılım sağlamış, Manisa Barosu Başkanlığı adına Anıta çelenk sunumu yapılmıştır.

• 1 Kasım Devrimleri

EGEMENLİK VE AYDINLANMA YOLUNDA 1 KASIM DEVRİMLERİ

1 Kasım 1922'de saltanatın kaldırılması, milletimizin kendi geleceğini belirlemesinin ve egemenliğin kayıtsız şartsız millete ait olmasının simgesi olmuştur.

1 Kasım 1928'de kabul edilen Yeni Türk Alfabesi, halkımıza eğitimde ve kültürde aydınlanma kapılarını açmış, hukuk ve toplumsal yaşamın daha anlaşılır ve erişilebilir olmasını sağlamıştır.

Bugün bizler, bu devrimlerle hukukun üstünlüğü, adalet ve eşitlik ilkelerini yaşatan bir mirası sürdürüyoruz.

Cumhuriyetimizin temellerini güçlendiren bu iki büyük devrimi gerçekleştiren başta Gazi Mustafa Kemal Atatürk olmak üzere tüm devrim kahramanlarını saygı ve minnetle anıyoruz

• Prof. Dr. Ahmet Taner KIŞLALI'yı Andık

Ülkemizin aydın yazarlarından Prof. Dr. Ahmet Taner KIŞLALI'yı, meçhul faillerce katledilişinin 26. yılında özlem ve saygıyla anıyoruz.

• 24 Kasım Öğretmenler Günü Kutlu Olsun

Eğitimin toplum için taşıdığı değeri bize miras bırakan Başöğretmen Mustafa Kemal Atatürk'ü anıyor, tüm öğretmenlerimizin 24 Kasım Öğretmenler Günü'nü kutluyoruz.

• Diyarbakır Barosu Başkanı Av. Tahir Elçi'yi Andık

28 Kasım 2015'te, Diyarbakır Barosu Başkanı Av. Tahir Elçi, hukuk devleti, barış ve insan haklarına ilişkin tavizsiz duruşu ile yürüttüğü görevinin başında katledildi.

Bugün, ölümünün 10. yılında, hukukun üstünlüğü, insan hakları ve adalet mücadelesine adanmış yaşamıyla iz bırakan Av. Tahir Elçi'yi saygıyla, özlemle ve minnetle anıyoruz.

Avukatlık mesleğinin onuruna, adalet mücadelesine ve insan haklarına bağlılığıyla bıraktığı miras; tüm meslektaşlarımız için yol gösterici olmaya devam etmektedir.

Tahir Elçi'nin aydınlatılamayan ölümü, adalet arayışımızın hâlen sürdüğünü göstermektedir.
Adil yargılanma hakkının, hukukun üstünlüğünün ve gerçeğin ortaya çıkarılmasının kararlı takipçisi olmayı sürdüreceğiz.

• Türk Kadınına Seçme ve Seçilme Hakkı Verilmesi

5 Aralık Dünya Kadın Hakları Günü ve Türk Kadınına Seçme-Seçilme Hakkının Tanınmasının Yıldönümü

Bugün, yalnızca bir takvim yaprağını değil; eşitliğin, özgürlüğün ve toplumsal dönüşümün en önemli adımlarından birini anıyoruz. 5 Aralık 1934'te, Ulu Önder Mustafa Kemal Atatürk'ün önderliğinde Türk kadınına verilen seçme ve seçilme hakkı, Cumhuriyetimizin çağdaşlık vizyonunun en güçlü simgelerinden biri olmuştur.

• Dünya Madenciler Günü

Madenciler Günü'nde, yer altında alın teriyle emek veren tüm madencilerimizi saygıyla anıyoruz.

Soma'da yaşamını yitiren 301 madencimizi ise bir kez daha rahmetle ve unutmadığımız bir acıyla hatırlıyoruz

• 5 Aralık Dünya Kadın Hakları Günü

Bugün, yalnızca bir takvim yaprağını değil; eşitliğin, özgürlüğün ve toplumsal dönüşümün en önemli adımlarından birini anıyoruz.
Manisa Barosu olarak biliyoruz ki; kadın hakları bir lütuf değil, insan olmanın doğal sonucudur. Kadına yönelik şiddetin, ayrımcılığın ve eşitsizliğin her türüne karşı durmak; hukukun, adaletin ve vicdanın bizlere yüklediği bir görevdir.
Bugiin, kadinlarin yalnizca hukukta degil, yasamin her alaninda exit temsil edildigi, özgürce var olduğu bir ülke idealini bir kez daha yineliyoruz. Atatürk'ün actığı yolda, kadın haklarını savunmaya, eşitlik mücadelesini büyütmeye kararlıyız.

• Doç. Dr. Necip Hablemitoğlu'nu Andık

Türkiye Cumhuriyeti'nin kazanımlarına yönelik tehditler konusunda halkı uyardığı için karanlıktan beslenenlerin hedefi olan Doç. Dr. Necip Hablemitoğlu'nu, katledilişinin 23. yılında rahmet ve saygıyla anıyoruz.

• 1978 Maraş Katliamında Yitirdiklerimizi Andık

Bundan 47 yıl önce masum yurttaşlarımızın yaşama haklarının acımasızca ellerinden alındığı 19-26 Aralık 1978 Maraş Katliamı tarihe kara harflerle yazılmıştır.

Acısı ve utancı silinmeyen katliamda can veren her bir yurttaşımızı barışa ve adalete duyduğumuz özlemle anıyoruz.

• Sarıkamış Şehitlerini Saygıyla Anıyoruz

Sarıkamış Harekatı'nın 111.yıldönümünde; sevk ve idareden yoksun kaldıkları ağır kış koşullarında son nefeslerine kadar vatan için canlarını siper eden kahraman şehitlerimizi ve gazilerimizi rahmetle, şükranla ve saygıyla anıyoruz.

• Devrim Şehitlerimizi Saygıyla Anıyoruz

İzmir Menemen'de görevini yaparken Cumhuriyet düşmanları tarafından hunharca katledilen Öğretmen Asteğmen Mustafa Fehmi Kubilay ile yurtsever bekçiler Hasan Bey ve Şevki Bey'i, şehit edilişlerinin 95. yılında rahmet, minnet ve şükranla anıyoruz.

• İlk Kadın Avukatı Süreyya Ağaoğlu'nu Andık

Türkiye'nin İlk Kadın Avukatı Süreyya Ağaoğlu'nu Saygıyla Anıyoruz

Cumhuriyet'in öncü hukukçularından Süreyya Ağaoğlu, 1925 yılında mezun olarak Türkiye'nin ilk kadın avukatı olmuştur. Hukukta kadınların yolunu açan Ağaoğlu; eşitlik, çağdaşlaşma ve hukukun üstünlüğü mücadelesiyle meslek tarihimizde silinmez bir iz bırakmıştır.

Saygı ve şükranla anıyoruz.

• Mutlu Yıllar

Değerli Meslektaşlarımız,

Geride bıraktığımız yıl boyunca adaletin tesisi, savunma hakkının korunması ve hukukun üstünlüğünün yaşatılması için büyük bir özveriyle emek verdiniz. Yeni yılın; sağlık, huzur ve mutlulukla birlikte mesleki dayanışmanın güçlendiği, adalet ve hukuk mücadelesinin kararlılıkla sürdüğü, umutlarımızın tazelendiği bir yıl olmasını temenni ediyoruz.

Sizlere ve kıymetli ailelerinize sağlık, başarı ve esenlik dolu bir yıl dileriz.

• Şehit Polis Memuru Fethi Sekin ve Adliye Çalışanı Musa Can'ı Andık

5 Ocak 2017'de, İzmir Adliyesi'ni hedef alan teröristlerin amaçlarına ulaşmasını özveri ve cesaretle engelleyerek çok sayıda insanın hayatını kurtaran şehit polis memuru Fethi Sekin ve adliye çalışanı Musa Can'ı rahmet, şükran ve saygıyla anıyoruz.

• 10 Ocak Çalışan Gazeteciler Günü'nü Andık

Halkın haber alma hakkı için gerçeğin peşinde yürüyen, demokrasinin ve hukuk devletinin vazgeçilmez unsurlarından biri olan basın emekçilerinin 10 Ocak Çalışan Gazeteciler Günü'nü kutluyoruz.

Manisa Barosu olarak; tutuklu gazetecilerin derhal serbest bırakılmasını, gazeteci cinayetlerinin etkin ve bağımsız biçimde soruşturulmasını, ifade ve basın özgürlüğünü güvence altına alan anayasal ve evrensel hukuk normlarının eksiksiz uygulanmasını talep ediyoruz.

• Zübeyde Hanım'ı Vefatının 103.Yılında Andık

Zübeyde Hanım'ı vefatının 103.yılında rahmet, minnet ve saygıyla anıyoruz.

• Hrant Dink'i Saygıyla Anıyoruz

Hrant Dink, barışı, birlikte yaşamı ve ifade özgürlüğünü savunan; bu toprakların vicdanı olmuş bir gazeteciydi.

Hrant Dink'i saygıyla anıyor; hakikatin, özgürlüğün ve barışın savunulmasından vazgeçmeyeceğimizi bir kez daha ifade ediyoruz.

• Hocalı Katliamında Yitirdiklerimizi Andık

Hocalı'da, 26 Şubat gecesi kadın, erkek, çoc katledilen Azerbaycan Türklerini rahmet ve saygıyla anıyoruz. Hafızalardan silinmeyecek bir dram olarak tarihteki yerini koruyor.

34 yıl önce insanlığa karşı işlenen bu suçu unutmuyor, unutturmuyoruz. Benzer acıların bir daha yaşanmaması için adaletin ve insanlığın sesi olmaya devam edeceğiz.

• 8 Mart Kadınlar Günü Kutlu Olsun

8 Mart kutlu olsun,
yaşasın kadın dayanışması,
yaşasın kadın mücadelesi

• İstiklal Marşımızın Kabulü Kutlu Olsun

İstiklal Marşı, Türk milletinin özgürlük ve vatan aşkının dizelere dökülmüş halidir.

• İlber Ortaylı'yı Saygı ile Anıyoruz

Bir ülkenin hafızasını diri tutan büyük bir tarihçi...
Değerli hocamız İlber Ortaylı'nın ardından derin bir hüzün ve büyük bir saygı duyuyoruz.

Onun anlattığı tarih, yalnızca geçmişi değil; aklı, merakı ve düşünmeyi de öğretti.

Bıraktığı eserler ve yetiştirdiği kuşaklar, bu toprakların hafızasında yaşamaya devam edecek.

• 14 Mart Tıp Bayramı Kutlu Olsun

Toplumun iki temel direği vardır. Biri adalet, diğeri sağlık. İnsan hayatını her şeyin üzerinde tutarak, mesleğini büyük bir özveriyle icra eden tüm hekimlerimizin ve sağlık çalışanlarımızın 14 Mart Tıp Bayramı'nı kutlarız.

• 18 Mart Çanakkale Deniz Zaferi'ni Kutladık

Hukukun temeli olan bağımsızlık ve egemenliğin sarsılmaz bir kararlılıkla mühürlendiği 18 Mart Çanakkale Deniz Zaferi'nin 111. yıl dönümünü kutluyoruz.

Dünya harp tarihinin en büyük stratejik başarılarından biri olan bu zafer, modern Türkiye Cumhuriyeti'nin kuruluşuna giden yolun en güçlü halkasıdır.

Başta Gazi Mustafa Kemal Atatürk ve silah arkadaşları olmak üzere, vatanın bağımsızlığı için bu büyük destanı yazan tüm kahramanlarımızı saygı, minnet ve gururla selamlıyoruz.

• Cumhuriyet Savcısı Mehmet Selim Kiraz'ı Andık

Cumhuriyet Savcısı Mehmet Selim Kiraz'ı katledilişinin 11. yılında saygıyla aniyoruz

İstanbul Çağlayan Adliyesi'ndeki terör saldırısında, görevi başındayken şehit edilen Cumhuriyet Savcısı Mehmet Selim Kiraz'ı rahmet ve saygıyla anıyoruz.

• 5 Nisan Avukatlar Günü Kutlu Olsun

Adaletin sesi olan,
hakkın ve hukukun
savunucuları tüm avukatların
5 Nisan Avukatlar Günü
kutlu olsun

Manisa Barosu Yönetim Kurulu adına
Av. Sevgi Başak YEŞİL

• 23 Nisan Ulusal Egemenlik ve Çocuk Bayramı

Gazi Mustafa Kemal Atatürk'ün "Herhangi bir şahsın, yaşadıkça memnun ve mesut olması için lazım gelen şey, kendisi için değil, kendisinden sonra gelecekler için çalışmaktır. Hayatta tam zevk ve saadet ancak gelecek nesillerin şerefi, varlığı, saadeti için çalışmakta bulunabilir." Sözünden ilhamla; O'nun çocuklara emanet ettiği ulusal egemenliğin ışığında, Türkiye Büyük Millet Meclisi'nin 106. Kuruluş yılını kutlar, başta çocuklar olmak üzere herkes için adil bir hayat dileriz. 23 Nisan Ulusal Egemenlik ve Çocuk Bayramı'mız kutlu olsun.

• 23 Nisan Ulusal Egemenlik ve Çocuk Bayramı Töreni

Manisa Valiliğinin ve Manisa İl Milli Eğitim Müdürlüğünün düzenlemiş olduğu 23 Nisan Ulusal Egemenlik ve Çocuk Bayramının 106. Yılı Kutlama Töreni Cumhuriyet Meydanında gerçekleştirilmiştir. Törene Baro Başkanımız Sayın Av. Sevgi Başak YEŞİL katılmıştır.

• Manisa Barosunun 101. Yılı

Hukukun üstünlüğünü, üstünlüğünü, adaletin işiğini ve mesleğimizin onurunu gururla taşimanin mutluluğunu yaşıyoruz

Başta kurucularımız olmak üzere, baromuzun bugünlere ulaşmasında emeği geçen tüm meslektaşlarımızı saygı ve minnetle anıyoruz.

• Anneler Günü

Sevgi, emek ve fedakârlığın en güçlü temsilcisi olan annelerimiz; karşılıksız sevgileriyle hayatı var eden, geleceği şekillendiren en kıymetli değerimizdir.

Bir çocuğun ilk adımında, bir toplumun vicdanında ve bir insanın adalet duygusunda izi olan tüm annelerimizi saygı ve minnetle anıyoruz. Sevgisiyle büyüten, emeğiyle yaşatan, yokluğunda bile varlığı hissedilen tüm annelerimizin Anneler Günü'nü kutluyor; sağlık, huzur ve esenlik diliyoruz.

• Soma'yı 12. Yılında Unutmadık, Unutturmayacağız

UNUTMADIK, UNUTTURMAYACAĞIZ.

12 yıl önce Soma'da yaşanan faciada kaybettiğimiz 301 madencimizi saygı, rahmet ve özlemle anıyoruz.

Emek, alın teri ve yaşam hakkının önemini bir kez daha hatırlatan bu büyük acının unutulmaması; iş güvenliği, adalet ve insan yaşamına verilen değerin daima korunması hepimizin ortak sorumluluğudur. Bir daha hiçbir ocağa ateş düşmemesi dileğiyle...

• 14 Mayıs Eczacılık Günü Kutlu Olsun

Toplum sağlığı için gece gündüz demeden özveriyle çalışan tüm eczacılarımızın 14 Mayıs Eczacılık Günü'nü kutluyoruz.

• Soma Maden Şehitleri Anma Programına Katıldık

Manisa Valiliğinin ve Manisa İl Milli Eğitim Müdürlüğünün düzenlemiş olduğu 23 Nisan Ulusal Egemenlik ve Çocuk Bayramının 106. Yılı Kutlama Töreni Cumhuriyet Meydanında gerçekleştirilmiştir. Törene Baro Başkanımız Sayın Av. Sevgi Başak YEŞİL ve Baro Başkan yardımcımız Sayın Av. Mehmet TARLABÖLEN katılmıştır.

• Kurban Bayramımız Kutlu Olsun

Bayramın; birlik ve beraberliğimizi güçlendirdiği, sevgi ve hoşgörünün çoğaldığı, meslek ve meslektaşlarımızın sorunlarının çözüldüğü, hukukun üstünlüğünün hakim olduğu, tüm canlılar için adalet sağlandığı nice güzel günlere vesile olması dileğiyle

• Ferdi Zeyrek'i Saygı ve Özlemle Andık

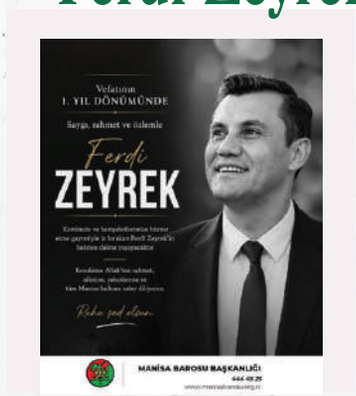

UNUTMADIK, UNUTTURMAYACAĞIZ.

Kentimize ve hemşehrilerimize hizmet etme gayretiyle iz bırakan Ferdi Zeyrek'in hatırası daima yaşayacaktır.

Kendisine Allah'tan rahmet, ailesine, yakınlarına ve tüm Manisa halkına sabır diliyoruz.

• Babalar Günü'nü Kutladık

Hayatımıza güven, emek ve sorumluluk duygusuyla yön veren; sevgileriyle güç veren, fedakarlıklarıyla yolumuzu aydınlatan baba olan, baba olmayı yüreğinde taşıyan, bir çocuğa sevgi ve emekle dokunan tüm meslektaşlarımızı saygıyla selamlıyoruz.

Bu anlamlı günde babasını kaybetmiş, babasından uzak olan ve bu duyguyu farklı şekillerde yaşayan tüm meslektaşlarımızı da sevgi ve dayanışmayla anıyor; Babalar Günü'nü kutluyoruz.

• unutMADIMAKlımda

2 Temmuz 1993'te Sivas Madımak Otelinde 33 yazar, ozan ve düşünürle beraber 2 otel çalışanı yakılarak katledildi. İnsanlığa karşı işlenen suçlardan olmasına rağmen, faillerin bir kısmı hakkında zamanaşımından düşme kararı verilmiş ve katliamı organize eden karanlık güçler ise yargılanmamıştır. Cezasızlık politikası her yaşanan vahim olayda olduğu gibi burada da işlemiş, olay aydınlatılmamış ve adalet sağlanamamıştır.

İnsanlığı ve ortak yaşamı hedef alan bu karanlık zihniyeti kınıyor, yitirdiğimiz 35 can'ımızı saygıile anıyoruz.

• 10 Temmuz Hukuk Günü Kutlu Olsun

Hukukun üstünlüğüne, adalete ve insan haklarına olan inancımızla; daha eşit, daha özgür ve daha adil bir toplum için çalışmaya devam ediyoruz.

• Kıbrıs Barış Harekatının 52. Yıldönümü

Kıbrıs Türkü'nün özgürlük ve huzur içinde yaşama mücadelesine tarihi bir dönüm noktası olan 20 Temmuz Kıbrıs Barış Harekatı'nın 52. yıl dönümünü gurur ve minnetle anıyoruz. Aziz şehitlerimizi rahmetle, gazilerimizi şükranla yâd ediyoruz.

• Lozan Barış Antlaşması'nın 103. Yılı

24 Temmuz 1923 LOZAN BARIŞ ANTLAŞMASI'NIN 103. yılı kutlu olsun.

• 19 Mayıs Atatürk'ü Anma Gençlik ve Spor Bayramı

Değerli meslektaşlarımız;
19 Mayıs 1919; bağımsızlık iradesinin, halkın egemenlik kararlılığının ve aydınlık bir geleceğe duyulan inancın simgesidir.
Gazi Mustafa Kemal Atatürk'ün Samsun'a çıkarak başlattığı kurtuluş mücadelesi; gençliğe duyulan güvenin, özgürlük ve adalet idealinin en güçlü ifadesidir.
Cumhuriyetimizin temel değerlerine, hukukun üstünlüğüne, demokrasiye ve laikliğe sahip çıkmanın sorumluluğuyla; başta gençlerimiz olmak üzere tüm meslektaşlarımızın 19 Mayıs Atatürk'ü Anma, Gençlik ve Spor Bayramı'nı kutlarız.
Manisa Barosu Başkanlığı

• Ali Gaffar Okan'ı Saygı ve Rahmetle Andık

Diyarbakır il Emniyet Müdürü olarak görev yaptığı sırada teröristler tarafından düzenlenen hain saldırıda şehit edilen Ali Gaffar Okkan ile birlikte şehit olan beş polis memurumuzu saygı ve rahmetle anıyoruz.. .

• Uğur Mumcu'yu Saygı ve Rahmetle Andık

Gerçeğin peşinden gitmekten vazgeçmeyen, kalemiyle karanlığa ışık tutan gazeteci, yazar ve hukukçu Uğur Mumcu'yu bir saldırı sonucu hayatını kaybedişinin 33. yılında sevgi, saygı ve derin bir özlemle anıyoruz.

POST PAYLAŞIMLAR

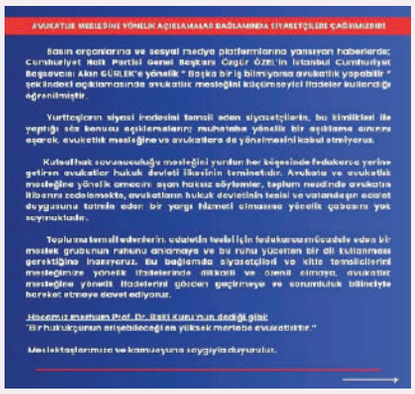

AVUKATA SIKILAN KURŞUN ADALETE SIKILMIŞTIR

İstanbul Barosuna kayıtlı meslektaşımızın, Ankara'da mesleki görevini yaparken maruz kalıdı saldırıya uğradığı görüntü içinde öğrenildik. Avukatlık mesleğinin böylesine itibarsızlaştırıldığı ve şiddetin normalleştirildiği ve cezasızlıkla ödüllendirildiği düzende ,bu saldırı ne ilktir ,ne de son saldırı olacaktır.

Bu kurşun , sadece bir meslektaşımıza değil tüm avukatlara , savunmaya, adalete ve hukuk devletine yönelmiştir. Kaygımız, öfkeyiz ve özgünüz.

Sistematik olarak yıllardır avukatlar yok sayılmakta, itibarsızlaştırılmakta, hedef gösterilmekte ve şiddete uğramaları halinde görmezden gelinmektedir.

Avukatların mesleklerini yaparken uğradıkları her türlü saldırıdan sorumlu sadece baroların görev ve sorumluluğunda değildir. Başta iktidarda yer alanlar olmak üzere yasama yürütme ve yargı makamlarında yer alanların savunma mesleğini hedef alan tehdit ve saldırılara karşı net ,kararlı ve açık şekilde söylemde bulunmaları,bu yönde tavır ve kararlar almasın halinde bu saldırıların önüne geçilebilecektir. Aksi halde bu kurşun son olmayacaktır.

Siyasi iktidara çağrımızdır, **ÇOK ACİL OLARAK AVUKATA YÖNELİK SALDIRILARA KARŞI ÖZEL DÜZENLEMELER YAPILMALI VE SALDIRGANLARIN EN AĞIR ŞEKİLDE CEZALANDIRILMALARI SAĞLANMALIDIR.** Bu saldırının görünür ve ardında yer alan tüm failleri en kısa sürede tespit edilmeli , etkin soruşturma yürütülmeli ve en ağır şekilde cezalandırılmalıdır.

Manisa Barosu olarak meslektaşımızın en kısa sürede sağlığına kavuşmasını diliyor, mesleğimize ve meslektaşlarımıza yönelik saldırılar ve şiddet karşısında var olan umursamazlık ve suskunluk son buluncaya kadar mücadelemize devam edeceğimizi kamuoyuna duyuruyoruz.

MANİSA BAROSU BAŞKANLIĞI
444 45 25
www.manisabarosu.org.tr

MİLLETİMİZİN BAŞI SAĞOLSUN

Eskişehir'in Seyitgazi ilçesinde çıkan orman yangınına müdahale sırasında, görev yapan 11 orman işçisi ve AKUT gönüllüsünün şehit olduğunu üzüntü ile öğrenmiş bulunuyoruz.

Hayatını kaybeden orman işçileri ve gönüllülerine Allah'tan rahmet; kederli ailelerine, yakınlarına başsağlığı, tedavisi devam eden yaralılara acil şifalar diliyoruz.

Tüm orman şehitlerimizi minnet ve rahmetle anıyoruz.

MANİSA BAROSU BAŞKANLIĞI
444 45 25
www.manisabarosu.org.tr

EŞİT MİRAS HAKKI TARTIŞILAMAZ, ANAYASAL HAKLAR HEDEF ALINAMAZ

Diyanet İşleri Başkanlığı'nın 15 Ağustos 2025 tarihli Cuma hutbesinde yer alan ifadeleri, yasalarla koruma altında olan eşit miras hakkını hedef almakta olup hukukun üstünlüğüne ve laiklik ilkesine doğrudan bir saldırıdır.

Kadınların ve erkeklerin eşit miras hakkına sahip olması, 4721 sayılı Türk Medeni Kanunu ile açıkça güvence altına alınmıştır. Bu hak, Anayasa'nın 10. maddesi ile savunulan eşitlik ilkesinin ve ülkemizin tarafı olduğu uluslararası sözleşmelerin gereğidir, vazgeçilmez bir yurttaşlık hakkıdır ve hiçbir dini veya kültürel gerekçe ile sınırlandırılamaz.

Manisa Barosu olarak, kadınların toplumsal, ekonomik ve siyasal alandaki eşit haklarını savunmak için var gücümüzle çalışmayı sürdüreceğimizi, bu tür yanlış ve gerici açıklamaların karşısında duracağımızı bir kez daha ifade ediyoruz. Demokratik değerlere ve insan haklarına olan inancımıza, hukukun ve eşitlik ilkesinin savunucusu olmaya, kadının her alandaki eşit haklarını korumaya devam edeceğiz.

MANİSA BAROSU BAŞKANLIĞI
444 45 25
www.manisabarosu.org.tr

BEDENSEL ZARARLARA İLİŞKİN HESAPLAMALAR

AKTÜERYA İLERİ EĞİTİM PROGRAMI

3-4-5 Ekim 2025 09.00-18.00

MANİSA

Manisa Barosu Hizmet Binası

KONULAR:

- Avrupa'da tazminat uygulamaları
- Zararı hesaplama - Gelecekteki iş görmezlik ve sürekli iş görmezlik zararı, bakıcı giderleri zararı Derdestlerin yıldıkca kalma zamanı
- Ortalama ömrün kısalıp / Zarar hesaplanırken ölümün ve hasılat yaşlar nasıl bir etkisi var
- İş kazalarından kaynaklı zarar hesaplamasına yasal dayanaklar- İle geçici iş görmezlik ve sürekli iş görmezlik zararı hesaplama yöntemleri
- Trafik kazasından kaynaklı zarar hesaplamasına yasal dayanaklar
- Trafik kazası nedeniyle maçtan gelen zararlar, sürekli ve geçici iş görmezlik, bakıcı giderleri, destekten yoksun kalma zararı
- Trafik kazası sonucu meydana gelen zararlarının alınacağı olan sigorta poliçelerinin incelenmesi (Karayolları Motorlu Araçlar Zorunlu Mali Mesuliyet Sigortası, Karayolu Yolcu Taşımacılığı Zorunlu Mali Sorumluluk Sigortası, Karayolu Taşımacılık Mali Sorumluluk Sigortası, Karayolu Kasko, Karayolu Taşımacılık Mali Sorumluluk Sigortası
- Ankara Motor Kazası kararlar Dayanağında sürekli ve geçici iş görmezlik zararı, bakıcı giderleri nedenlerinin yıldıkca kalma zamanı hesaplama yöntemleri
- Bilirkişi raporlarının denetlenmesinde dikkat edilecek hususlar
- Örnek olay çözümü
- Vergi kaybından tazminatın

EĞİTİMCİLER:

Av. Mustafa Yılmaz
Manisa Barosu

Av. Fayra Ramap TOSAV
Ankara Barosu

ilkiegitim.tursvak.org.tr

MANİSA BAROSU BAŞKANLIĞI
444 45 25
www.manisabarosu.org.tr

İstanbul Adliyesi'nde görev yapan Cumhuriyet Savcısı Ercan KAYHAN, Çekmeköy'de bir restoranda uğradığı menfur saldırı sonucu hayatını kaybetmiştir.

Bir yargı mensubunun yaşam hakkına yönelen bu saldırıyı en güçlü şekilde kınıyor; merhuma rahmet, ailesine, yakınlarına ve tüm yargı camiasına başsağlığı diliyoruz.

Yargı mensuplarının hem can güvenliğinin hem de mesleki itibarının korunabilmesi ve adalete olan güverin daha fazla sarsılmaması için olayın tüm yönleriyle aydınlatılması ve sorumluların adil yargılama sonucunda hesap vermesi zorunludur.

MANİSA BAROSU BAŞKANLIĞI
444 45 25
www.manisabarosu.org.tr

Ulu Önder Gazi Mustafa Kemal Atatürk'ün
Manisa'ya geleceğinin yıl dönümünü gururla ve minnetle anıyoruz. Atatürk'ün aydınlattığı yolda, hukukun üstünlüğü ve Cumhuriyet değerlerinden ödün vermeden yürümeye devam edeceğiz.

MANİSA BAROSU BAŞKANLIĞI
444 45 25
www.manisabarosu.org.tr

GENÇ GİRİŞİMCİLERE SAĞLANAN PRİM DESTEĞİNİN KALDIRILMASI HUKUK DEVLETİ İLKESİNE AYKIRIDIR!

GENÇ GİRİŞİMCİLERE SAĞLANAN PRİM DESTEĞİNİN KALDIRILMASI HUKUK DEVLETİ İLKESİNE AYKIRIDIR!

GENÇ GİRİŞİMCİLERE SAĞLANAN PRİM DESTEĞİNİN KALDIRILMASI HUKUK DEVLETİ İLKESİNE AYKIRIDIR!

"Vergi Kanunları ile Bazı Kanunlarda ve 631 Sayılı Kanun Hükmünde Kararnamede Değişiklik Yapılmasına Dair Kanun Teklifi" kapsamında genç girişimcilere sağlanan ve Hazine tarafından karşılanan Bağ-kur prim desteğinin kaldırılmasının öngörülmesi; Anayasa'nın 2. maddesinde güvenceye alınan hukuk devleti ilkesiyle, 5 maddesinde düzenlenen devletin temel hak ve özgürlükleri sınırlayan engelleri kaldırma yükümlülüğüne, 36. maddesinde yer alan hak arama özgürlüğü ve adil yargılanma hakkına ve 73. maddesinde belirtilen vergi yükünün adaletli ve dengeli dağıtılması ilkesiyle açıkça çelişmektedir.

Avukatlık mesleği, Anayasa'nın 135. maddesi uyarınca kamu hizmeti niteliğinde olup avukatlar adaletin kurucu unsurudur. Devletin bu anayasal gerçeği görmezden gelerek mesleğin sürdürülebilirliğini doğrudan etkileyecek bir düzenlemeyi gündeme getirmesi, yalnızca avukatların değil adalet mekanizmasının bütününün zayıflatılması anlamına gelmektedir.

Artan vergi yükleri, kira, sigorta primi ve büro giderleri karşısında meslektaşlarımız ağır bir ekonomik baskı altındadır. Hazine tarafından karşılanan prim desteği, bu yükü hafifletse ancak hayatı bir destektir. Bu desteğin kaldırılması; hukuki güvenlik ilkesini zedeleyecek, savunma makamının kurumsal gücünü zayıflatacak ve adalete erişimi toplumsal ölçekte zorlaştıracaktır.

Bu destek bir ayrıcalık değil, adalet hizmetinin ülkenin her köşesinde sürdürülebilirliğini sağlayan zorunlu bir düzenlemedir. Devletin asli görevi, savunmayı zayıflatmak değil adalet mekanizmasını güçlendirmektir.

Adalet savunmasız bırakılırsa toplumda savunmasız kalır.

Avukatlık mesleğine yeni adım atan genç meslektaşlarımızın ve genç girişimcilerin mesleki yaşamda tutunabilmesi için bu dönemde hayati önem taşıyor. Prim desteğinin kaldırılması, genç meslektaşlarımız meslekten uzaklaştıracak, adaletin temsiliyetini büyük ölçüde sınırlandıracak ve toplumsal eşitsizliği derinleştirecektir.

Aşağıda imzası olan Türkiye Barolar Birliği ve barolar olarak;
mesleğe ve savunma makamına yönelik bu ekonomik kıskaçtan derhal vazgeçilmesini, prim desteğinin kaldırılması planından vazgeçilmesini, aksine bu desteğin süresinin uzatılarak kapsamının genişletilmesini talep ediyoruz.

1. TÜRKİYE BAROLAR BİRLİĞİ
2. ADANA BAROSU
3. ADIYAMAN BAROSU
4. AFYONKARAHİSAR BAROSU
5. AĞRI BAROSU
6. AKSARAY BAROSU
7. AMASYA BAROSU
8. ANKARA BAROSU
9. ANTALYA BAROSU
10. ARDAHAN BAROSU
11. ARTVİN BAROSU
12. AYDIN BAROSU
13. BALIKESİR BAROSU
14. BARTIN BAROSU
15. BATMAN BAROSU
16. BAYBURT BAROSU
17. BİLECİK BAROSU
18. BİNGÖL BAROSU
19. BİTLİS BAROSU
20. BOLU BAROSU
21. BURDUR BAROSU
22. BURSA BAROSU
23. ÇANAKKALE BAROSU
24. ÇANKIRI BAROSU
25. ÇORUM BAROSU
26. DENİZLİ BAROSU
27. DİYARBAKIR BAROSU
28. DÜZCE BAROSU
29. EDİRNE BAROSU
30. ELAZIĞ BAROSU
31. ERZİNCAN BAROSU
32. ERZURUM BAROSU
33. ESKİŞEHİR BAROSU
34. GAZİANTEP BAROSU
35. GİRESUN BAROSU
36. GÜMÜŞHANE BAROSU
37. HAKKARİ BAROSU
38. HATAY BAROSU
39. IĞDIR BAROSU
40. ISPARTA BAROSU
41. İSTANBUL BAROSU
42. İZMİR BAROSU
43. KAHRAMANMARAŞ BAROSU
44. KARABÜK BAROSU
45. KARAMAN BAROSU
46. KARS BAROSU
47. KASTAMONU BAROSU
48. KAYSERİ BAROSU
49. KIRIKKALE BAROSU
50. KIRKLARELİ BAROSU
51. KIRŞEHİR BAROSU
52. KİLİS BAROSU
53. KOCAELİ BAROSU
54. KONYA BAROSU
55. KÜTAHYA BAROSU
56. MALATYA BAROSU
57. MANİSA BAROSU
58. MARDİN BAROSU
59. MERSİN BAROSU
60. MUĞLA BAROSU
61. MUŞ BAROSU
62. NEVŞEHİR BAROSU
63. NİĞDE BAROSU
64. ORDU BAROSU
65. OSMANİYE BAROSU
66. RİZE BAROSU
67. SAKARYA BAROSU
68. SAMSUN BAROSU
69. SİİRT BAROSU
70. SİNOP BAROSU
71. SİVAS BAROSU
72. ŞANLIURFA BAROSU
73. ŞIRNAK BAROSU
74. TEKİRDAĞ BAROSU
75. TOKAT BAROSU
76. TRABZON BAROSU
77. TUNCELİ BAROSU
78. UŞAK BAROSU
79. VAN BAROSU
80. YALOVA BAROSU
81. YOZGAT BAROSU
82. ZONGULDAK BAROSU

BAROYU DIŞARIDA BIRAKAN ADALETİ İÇERİDE BULAMAZ

İstanbul Büyükşehir Belediye Başkanı Sayın Ekrem İmamoğlu'nun ifadesi sırasında, İstanbul Barosu Başkanı ve Yönetim Kurulu Üyelerinin Çağlayan Adliyesi'ne alınmaması, hukuk devleti ve savunma makamının saygınlığı açısından son derece endişe vericidir.

Barolar, hukukun üstünlüğünü, adil yargılanma hakkını ve yargı bağımsızlığını korumakla yükümlü kamu kurumu niteliğinde meslek kuruluşlarıdır. Bir baro başkanının ve yönetim kurulunun, adliyeye erişiminin engellenmesi kabul edilemez bir uygulamadır.

Adliyeler, halkın adalet aradığı yerlerdir; kimsenin mülkü değil, savunmanın ve yurttaşın evidir. Savunmanın temsili konusundaki baro yöneticilerinin bu şekilde dışlanması, yalnızca kişilere değil, savunma makamına ve adaletin bütününe yönelik bir saygısızlıktır.

Manisa Barosu olarak yargının bağımsızlığını, savunmanın onurunu ve adliyelerin herkes için açık olması gerektiği ilkesini güçlü biçimde savunuyoruz.
Her koşulda, adaletin tarafsız, eşit ve şeffaf biçimde işlemesi için dayanışma içinde olmaya devam edeceğimizi kamuoyuna saygıyla duyuruyoruz.

MANİSA BAROSU BAŞKANLIĞI
444 45 25
www.manisabarosu.org.tr

MANİSA BAROSU BAŞKANLIĞI
444 45 25
www.manisabarosu.org.tr

Manisa Barosu Kültür ve Sanat Komisyonu

Türk Halk Müziği Korosu Çalışmaları

Eğitmen Mustafa Kılınç yönetiminde oluşturulacak olan koromuz çalışmalarına tüm meslektaşlarımızı bekliyoruz

20.00 (Her Pazartesi)

Manisa Barosu Hizmet Binası

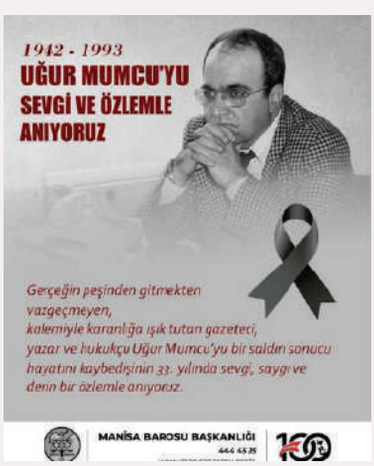

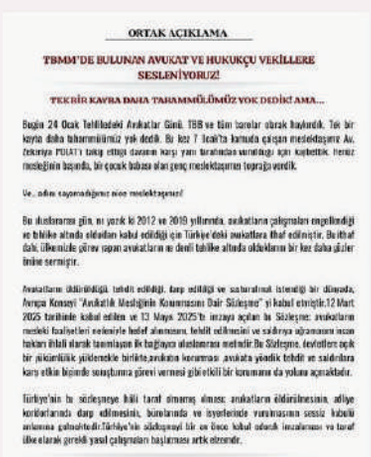
ORTAK AÇIKLAMA

TBMM'DE BULUNAN AVUKAT VE HUKUKÇU VEKİLLERE SESLENİYORUZ!

TEK BİR KAYBA DAHA TAHAMMÜLÜMÜZ YOK DEDİK! AMA...

Bugün 24 Ocak Tahliledeki Avukatlar Günü. TBB ve tüm barolar olarak haykırdık. Tek bir kayıba daha tahammülümüz yok dedik. Bu kez 7 İcan'ta kamuda çalışan meslektaşımız Av. Zekeriya POLAT'ı takip ettiği davanın karşı yanı tarafından vurulduğu için kaybettik. Henüz mesleğinin başında, bir çocuk babasına olan genç meslektaşımın toprağı verildi.

Ve... adını sayamadığımız nice meslektaşımız!

Bu uluslararası gün, ne yazık ki 2012 ve 2019 yıllarında, avukatlarına çalışmaları engellendiği ve bilikle altında eldeden kabul edildiği için Türkiye'deki avukatlara ithaf edilmiştir. Bu ithaf daha; ülkemizde görev yapan avukatların ve devlet tahlike altında olduklarını bir kez daha şiddet önüne sermiştir.

Avukatların öldürüldüğü, tehdit edildiği, darp edildiği ve saldırılmak istendiği bir dünyada; Avrupa Konseyi "Avukatlık Mesleğinin Korunmasına Dair Sözleşme"yi kabul etmiştir.12 Mart 2025 tarihinde kabul edilen ve 13 Mayıs 2025'te imzaya açılan bu Sözleşme; avukatların mesleki faaliyetleri nedeniyle hedef alınmasını, tehdit edilmesini ve saldırıya uğramasını insan hakları ihlali olarak tanımlayan ilk bağlayıcı uluslararası metindir.Bu Sözleşme, devletleri açık bir yükümlülük yüklemekle birlikte,avukatın korunması ,avukata yönelik tehdit ve saldırılara karşı etkin biçimde soruşturma görevi vermesi gibi etkili bir korunmanın da yolunu açmaktadır.

Türkiye'nin bu sözleşmeye ihlâli tarafı olmamış olmasa avukatların öldürülmesinin, adliye koridorlarında darp edilmesinin, bürolarında ve isyerlerinde vurulmasının sessiz kalınılı anlamına gelmektedir.Türkiye'nin sözleşmeyi bir an önce kabul edarak imzalaması ve taraf ülke olarak gerekli yasal çalışmaları başlaması artık elzemdir.

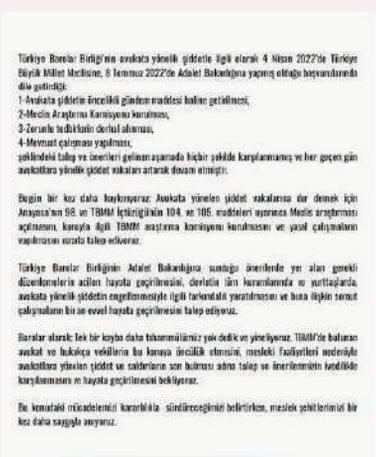
Türkiye Barolar Birliği'nin avukata yönelik şiddetle ilgili olarak 4 Nisan 2022'de Türkiye Büyük Millet Meclisine, 8 Temmuz 2022'de Adalet Bakanlığına yapmış olduğu başvurularında dile getirdiği:

1-Avukata şiddetin öncelikli gündem maddesi haline getirilmesi,
2-Meclis Araştırma Komisyonu kurulması,
3-Zorunlu tedbirlerin derhal alınması,
4-Mevzuat çalışması yapılması,
şeklindeki talep ve önerileri gelinen aşamada hiçbir şekilde karşılanmamış ve her geçen gün avukatlara yönelik şiddet vakaları artarak devam etmiştir.

Bugün bir kez daha haykırıyoruz: Avukata yönelen şiddet vakalarına dur demek için Anayasa'nın 98. ve TBMM İçtüzüğünün 104. ve 105. maddeleri uyarınca Meclis araştırması açılmasını, karışıyla ilgili TBMM araştırma komisyonu kurulmasını ve yasal çalışmaların yapılmasını ısrarla talep ediyoruz.

Türkiye Barolar Birliğinin Adalet Bakanlığına sunduğu önerilerde yer alan gerekli düzenlemelerin acilen hayata geçirilmesini, devletin tüm kurumlarında ve yurttaşlarda, avukata yönelik şiddetin engellenmesiyle ilgili farkındalık yaratılmasını ve buna ilişkin somut çalışmaların bir an evvel hayata geçirilmesini talep ediyoruz.

Barolar olarak; tek bir kayıba daha tahammülümüz yok dedik ve yineliyoruz. TBMM'de bulunan avukat ve hukukçu vekillerin bu konuya öncülük etmesini, mesleki faaliyetleri nedeniyle avukatlara yönelen şiddet ve saldırıların son bulması adına talep ve önerilerimizin kendilikle karşılanmasını ve hayata geçirilmesini bekliyoruz.

Bu konudaki mücadelemizi kararlılıkla sürdürecektir.Meslek şehitlerimizi bir kez daha saygıyla anıyoruz.

ADANA BAROSU
ADIYAMAN BAROSU
AFYONKARAHİSAR BAROSU
AĞRI BAROSU
AKSARAY BAROSU
AMASYA BAROSU
ANKARA BAROSU
ANTALYA BAROSU
ARDAHAN BAROSU
ARTVİN BAROSU
AYDIN BAROSU
BALIKESİR BAROSU
BARTIN BAROSU
BATMAN BAROSU
BAYBURT BAROSU
BİLECİK BAROSU
BİNGÖL BAROSU
BİTLİS BAROSU
BOLU BAROSU
DUZCE BAROSU
HAKKARİ BAROSU
HATAY BAROSU
IĞDIR BAROSU
ISPARTA BAROSU
İSTANBUL BAROSU
İZMİR BAROSU
KAHRAMANMARAŞ BAROSU
KARABÜK BAROSU
KARS BAROSU
KASTAMONU BAROSU
KAYSERİ BAROSU
KIRKKALE BAROSU
KIRKLARELİ BAROSU
KIRŞEHİR BAROSU
KİLİS BAROSU
KOCAELİ BAROSU
KONYA BAROSU
KÜTAHYA BAROSU
MALATYA BAROSU
MANİSA BAROSU
MARDİN BAROSU
MERSİN BAROSU
MUĞLA BAROSU
NEVŞEHİR BAROSU
NİĞDE BAROSU
ORDU BAROSU
OSMANİYE BAROSU
RİZE BAROSU
SAKARYA BAROSU
SAMSUN BAROSU
SİNOP BAROSU
SİVAS BAROSU
ŞANLIURFA BAROSU
ŞIRNAK BAROSU
TEKİRDAĞ BAROSU
TOKAT BAROSU
TUNCELİ BAROSU
TRABZON BAROSU
UŞAK BAROSU
YALOVA BAROSU
YOZGAT BAROSU
ZONGULDAK BAROSU

Türkiye Barolar Birliği – Yurtiçi Kargo İndirim Anlaşması Hakkında

Türkiye Barolar Birliği tarafından 2026 yılı için Yurtiçi Kargo ile yapılan anlaşma kapsamında; avukatlar, diğer avukatlar, baro personeli ve TBB personeli için indirimli gönderim imkânı sağlanmıştır.

Söz konusu anlaşma uygulamasından yararlanmak dileyen meslektaşlarımızın, gönderim esnasında T.C. kimlik numaralarını kargo görevlisine bildirmeleri yeterlidir.

2026 yılında ait indirimli gönderim ücretleri ve uygulama detaylarına Türkiye Barolar Birliğinin 2026/12 sayılı duyurusundan ulaşılabilmektedir.

Meslektaşlarımıza önemle duyurulur.

2026 YILI YURTİÇİ KARGO GÖNDERİ FİYATLARI

	YURTİÇİ KARGO BİREYSEL MÜŞTERİ FİYATLARI		AVUKAT, TEMSİLDE AVUKAT, TBB VE BARO PERSONELLERİ GÖNDERİ FİYATLARI(KDV İLE İŞLENMİŞ DEĞİL)
KG/DS	ŞEHİR İÇİ/TL	ŞEHİR DIŞI/TL	
0-0	200,00	161,00	168,00
1-1	218,47	164,32	172,00
2-2	237,26	171,06	172,00
3-3	334,86	111,07	172,00
4-4	345,40	173,75	%50 indirim
5-5	363,48	669,33	%50 indirim
6-30	463,35	702,8	%50 indirim

MANİSA BAROSU BAŞKANLIĞI
444 4525
www.manisabarosu.org.tr

MANİSA BAROSU BAŞKANLIĞI
444 45 25
www.manisabarosu.org.tr

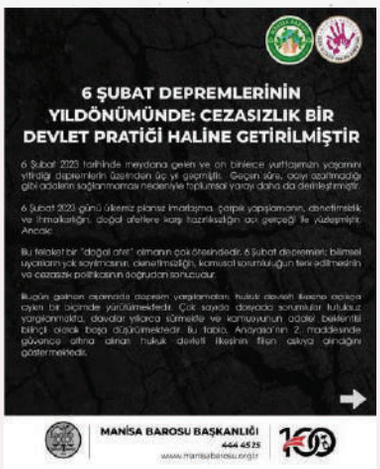
6 ŞUBAT DEPREMLERİNİN YILDÖNÜMÜNDE: CEZASIZLIK BİR DEVLET PRATİĞİ HALİNE GETİRİLMİŞTİR
MANİSA BAROSU BAŞKANLIĞI
444 45 25
www.manisabarosu.org.tr

Türk Medeni Kanunu'nun Kabul Edilmesinin 100. Yılı Kutlu Olsun!
MANİSA BAROSU BAŞKANLIĞI
444 45 25
www.manisabarosu.org.tr

HUKUK DEVLETİNİN TEMEL TAŞLARI: 3 MART DEVRİM YASALARI
Cumhuriyet'in ilanıyla birlikte Türkiye, yalnızca yönetim biçimini değil; toplumsal düzenini ve hukuk sistemini de köklü bir dönüşüm sürecine taşımıştır. 3 Mart 1924'te kabul edilen Devrim Yasaları, ülkemizin çağdaş uygarlık seviyesine ulaşma hedefinde kalıtsal bir rol oynamış, hukuk devleti anlayışının sağlam temeller üzerine inşa edilmesini sağlamıştır. Hilafetin kaldırılması, Tevhid-i Tedrisat Kanunu'nun yürürlüğe girmesi, Şer'iye ve Evkaf Vekâletinin lağvedilmesi ve ardından Türk Medeni Kanunu'nun kabulü gibi düzenlemeler; laiklik ilkesini güçlendirmiş, eğitimde birliği tesis etmiş ve toplumsal eşitliğin önünü açmıştır. Özellikle kadın hakları alanında atılan adımlar, Türkiye'nin modernleşme sürecinde önemli bir eşik olmuştur.
Bugün 3 Mart 1924 Devrim Yasaları'nın kabulünün 102. yıl dönümünde, Cumhuriyetimizin kuruluş değerlerini koruma ve geleceğe taşıma sorumluluğumu bir kez daha hatırlıyor; bu tarihsel adımların ülkemizin aydınlık yarınlarına katkısını saygıyla anıyoruz.
MANİSA BAROSU BAŞKANLIĞI
444 45 25
www.manisabarosu.org.tr

Manisa / Merkez
Akçinler Otomotiv
Akçinler Otomotiv Manisa Barosu Başkanlığı ile Protokol İmzaladı.
Manisa Barosu'na kayıtlı avukat yada çalışan personelin fotoğraflı kimlik kartlarını ibraz etmesi halinde aşağıdaki indirimleri uygulamayı taahhüt ederler.
BMW ve MINI araçları için;
• Periyodik Bakım İşçiliği: %15 İndirim.
• Mekanik Onarım İşçiliği: %15 İndirim.
• Yedek Parça %10 İndirim.

Manisa / Salihli
FİZYOTERAPİST SELİN ERDOĞAN ÖZEL SAĞLIK MESLEK HİZMET BİRİMİ
Manisa Barosu Başkanlığı ile Protokol İmzaladı.
Manisa Barosu avukatlarına, stajyer avukatlarına ve 1. derece yakınlarına
Reformer pilates, hamile pilatesi, manuel terapi, skolyoz, lenfödem rehabilitasyonu, kadın sağlığı ve pelvik taban rehabilitasyonu, ortopedik rehabilitasyon hizmetlerinde
%15 İndirim

Manisa / Merkez
Şenaylar
Şenaylar Petrol Dinlenme Tesisleri
Köfteci Ramiz Restaurant
Manisa Barosu Başkanlığı ile Protokol İmzaladı.
Manisa Barosu avukatlarına, stajyer avukatlarına ve 1. derece yakınlarına tüm ürünlerde
%10 İndirim
Vezirağa Mahallesi Vezirağa Kümü Evleri No:4, Manisa

BASINA VE KAMUOYUNA
Son dönemde avukatlara yönelik artan tehdit ve saldırılar, münferit olaylar olarak değerlendirilemeyecek boyuta ulaşmıştır. Mesleğini icra ettiği için hedef alınan, görevini yerine getirirken şiddete maruz bırakılan meslektaşlarımızın yaşadıkları, savunma makamına yönelen sistematik bir tehdidin göstergesidir.
Nitekim 24 Nisan Cuma günü Denizlide haciz ilgemi sırasında meslektaşımız Manisa Barosu üyesi Av. Hüseyin Demir'in silahlı tehdide maruz kalması, avukatların görevlerini yerine getirirken ne denli büyük bir risk altında olduğunu bir kez daha ortaya koymuştur. Meslektaşımıza geçmiş olsun dileklerimiz yinelıyor; o gün olduğu gibi bugün de yanında olduğumuzu açıkça ifade ediyoruz.
Söz konusu eylemi gerçekleştiren şüphelinin tutuklanmış olması önemli olmakla birlikte, bu tür şiddet eğilimlerinin yalnızca bireysel bir suç olarak değerlendirilmesi mümkün değildir. Bu tür eylemler, yurttaşı hak arama özgürlüğüne yönelmiş sert bir müdahale niteliği taşımaktır; ayrı zamanda hukuk devletine ve adalet sistemine açık bir saldırı oluşturmaktadır.
Öte yandan, Bursada İstanbul Barosu üyesi meslektaşımız Av. Hatice Kocafa'nın katledilmesiyle sonuçlanan menfur saldırı, içinde bulunduğumuz tehlikeli sürecin en acı örneklerinden biridir. Avukatları hedef gösteren dilin, cezasızlık algısının ve şiddeti besleyen yaklaşımın nasıl ağır sonuçlar doğurduğu bir kez daha gözler önüne serilmiştir.
MANİSA BAROSU BAŞKANLIĞI
444 45 25
www.manisabarosu.org.tr

Avukatlar, yürütülen dosyaların tarafı değildir. Avukatlar, yalnızca hukukun gereğini yerine getirerek müvekkillerinin hak arama özgürlüğünü temsil ederler. Bu nedenle avukatlara yönelen her türlü tehdit ve saldırı; doğrudan savunma hakkına, hukukun üstünlüğüne ve adalet sisteminin bütününe yönelmiş ağır bir ihlaldir.
Meslektaşlarımıza yönelik bu kabul edilemez saldırıları en güçlü şekilde kınıyoruz. Şüphelilerin gözaltına alınması ve tutuklanması önemli olmakla birlikte yeterli değildir. Esas olan, bu tür saldırıları önlemesi için gerekli yapısal tedbirlerin ivedilikle alınması, faillerin etkin ve caydırıcı şekilde cezalandırılmasıdır.
Manisa Barosu olarak:
* Meslektaşlarımızın can güvenliğinin sağlanması,
* Avukatlık mesleğinin itibarsızlaştırılmasına ve hedef gösterilmesine son verilmesi,
* Savunma makamının güçlendirilmesi için mücadelemizi kararlılıkla sürdüreceğimizi kamuoyuna saygıyla bildiriyoruz.
Unutulmamalıdır ki, savunmanın susturulduğu yerde adalet de susar.
MANİSA BAROSU BAŞKANLIĞI
444 45 25
www.manisabarosu.org.tr

Manisa / Merkez
MACARONİ
MACARONİ EXPRESS
Manisa Barosu Başkanlığı ile Protokol İmzaladı.
Manisa Barosu avukatlarına, stajyer avukatlarına ve 1. derece yakınlarına tüm hizmetlerinde
%10 İndirim
Meydan AVM / Kanlıeğmer Park

15 TEMMUZ
DEMOKRASİ VE MİLLİ BİRLİK GÜNÜ
Demokrasiye sahip çıkan kahramanlarımızı saygıyla anıyoruz...
MANİSA BAROSU BAŞKANLIĞI
444 45 25
www.manisabarosu.org.tr

12 EYLÜL
1980
MANİSA BAROSU BAŞKANLIĞI
444 45 25
www.manisabarosu.org.tr

BASINDA BAROMUZ

Manisa Barosu Başkanı Yeşil'den Adli tatil açıklaması

Adli tatil 20 Temmuz itibarıyle başladı. 31 Ağustos'a kadar devam edecek. Manisa Barosu Başkanı Sevgi Başak Yeşil, adli tatil ile ilgili bir açıklama yaptı. Başkan Yeşil, Manisa Barosu olarak, dün olduğu gibi bugün de hukukun üstünlüğünden, insan haklarından, eşitlikten ve adaletten yana durmaya; hiçbir baskı karşısında geri adım atmadan savunmanın onurunu korumaya devam edeceklerini vurguladı.

GÜÇLÜ SAVUNMA OLMADAN BAĞIMSIZ YARGI KURULAMAZ

Yeşil, "Bir adli tatil dönemine daha, ülkemizin hukuk düzeni açısından zorlu sınamalardan geçtiği bir süreçte giriyoruz. Adli yıl, yalnızca yargısal kararlara değil, hukukun üstünlüğü, hümanist ayrılığı, yargı bağımsızlığı ve savunmanın kurumsal rolünün ciddi biçimde tartışıldığı ve sorgulandığı bir yıl olarak hafızalara kazınmıştır. Hukuk devletinin temel taşlarının, çevre ve yaşam hakkı ile özel hayat hakkı gibi temel hak ve özgürlüklerin ihlal edildiği, ifade ve basın özgürlüğünün ciddi biçimde kısıtlandığı, farklı ve çoğulcu bakış açılarının ve eleştiri güvencelerinin birlikte hareket ettiği bir dönemde bulunuyoruz. Tüm bu bağlamda savunma makamı olarak, bugün de hukukun, adaletin ve eşitlik güvencelerinden birinde, Barolar yıllarca mevcut olan ve yaşanan haksız ve kanunsuz uygulamaya karşı, hukuk devletinin en temel dayanağı olan savunma makamının, tek ve demokratik Cumhuriyetimiz, insan haklarına saygılı, bağımsız yargı olmadan da yürüyemeyeceğini ve hukuk devletinin, temel hak ve özgürlüklerin, temel hak ve özgürlüklerin, yargı bağımsızlığı ve hukuk devletinin ayrılmaz bütünü olduğunu, tüm bu bağlamda savunma makamının da yargı bağımsızlığı olmadan varlık gösteremeyeceğini, Barolar olarak ve Cumhuriyetimiz olarak, bugün de, bu ilke ve anlayışla, bağımsız yargı olmadan da yürüyemeyeceğimiz ve hukuk devletinin, temel hak ve özgürlüklerin, yargı bağımsızlığı ve savunma makamının birbiri ile ilişkili bir yerde yer almasına mecburiyetimiz olduğunu, bu ilke ve anlayışla

Manisa Barosu avukatlara yönelik şiddeti protesto etti

Manisa Barosu, son dönemde artan avukata yönelik şiddet olayları ve CMK zorunlu müdafilik ücretlerine ilişkin açıklama yaptı. Baro Saymanı Tenzile Bayrak Ergün tarafından yapılan açıklamada, Yalova SGK İl Müdürlüğü'nde görevli bir avukatın odasında öldürülmesine dikkat çekildi. Ergün, yaşanan olayın sadece bir cinayet değil, savunma makamına yönelik sistematik bir değersizleştirmenin sonucu olduğunu vurguladı.

Manisa Barosu'ndan CHP'ye müdahaleye tepki:

Butlan yorumu hukuku zedeliyor

Manisa Barosu, CHP Kurultayına ilişkin verilen "mutlak butlan" kararı sonrası yazılı bir açıklama yayınlayarak gelişmelere hukuki açıdan tepki gösterdi. Açıklamada, seçimle oluşan iradenin korunmasının demokratik hukuk devletinin temel şartlarından biri olduğu belirtilirken, yargı süreçlerinin siyasal tartışmaların [illegible] asının [illegible] endişe [illegible]

Manisa'da adli yıl törenle açıldı: Hakkı olana hakkını teslim edeceğiz

Manisa'da 2025-2026 Adli Yılı töreni açıldı. Manisa Cumhuriyet Başsavcılığı'nın ev sahipliğinde Manisa Adalet Sarayı bahçesinde düzenlenen törene Manisa Cumhuriyet Başsavcısı Kurtca Ekşi, "Amacımız, suretiyle hakkı olana hakkını en adil şekilde teslim etmektir" dedi. Cumhuriyet Başsavcısı Kurtca Ekşi ile Baro Başkanı Sevgi Başak Yeşil arda çelenk sundu.

YARGIYA BUTLAR GÖLGESİ GÜÇ, LEGİTİMİTE İÇİN HER ŞİDDETİN SORUMLULUĞU BİZİM

Manisa Cumhuriyet Başsavcısı Kurtca Ekşi, Manisa Adliyesi bahçesinde yapılan törenle yeni adli yılın resmen açılmasına ev sahipliği yaptıklarını belirtti. Adalet ve hukuk devletinin temel taşlarına dikkat çekerek, "Bağımsız yargıç, tarafsız savcı, müdafiyle donanmış avukat ve adil yargılama olmadan hukuk devletinden bahsedemeyiz" ifadesini kullandı. Kurtca Ekşi, "Hakkı olana hakkını teslim etmek, yargı mensuplarının ortak sorumluluğudur. Bugün yaşadığımız kurumsal ve toplumsal gerilimlerin temelinde, yargıya olan güvenin sarsılmasına yol açan bir tablo vardır. Bu tablo

Türkiye baroları Manisa Barosu'na sahip çıktı

Türkiye'deki barolar, Manisa Barosunu ve Başkanı Av. Sevgi Başak Yeşil'i hedef alan ve hakaret içeren ifadeler kullanan Yeni Akit Gazetesi'ne ortak tepki gösterdi. Yapılan açıklamada, "Merhum başkanın hatırasını aşağılayan yayını şiddetle kınadığımızı, hukuki müadalet ve hak, hukuk mücadelesini hak, hukuk müadalet adına yürüten Manisa Barosunun yanında olduğumuzu kamuoyuna saygıyla bildiririz" denildi.

MERYEM TÜNCER

Manisa Barosu, Büyükşehir Belediye Başkanı Ferdi Zeyrek'in vefatının ardından yapılan sosyal medya paylaşımlarının nedeniyle Yeni Akit Gazetesi Haber Müdürü Zekeriya Say hakkında yapılan duyuru sonrasında bulunmuştu. Baro Başkanı Sevgi Başak Yeşil, sert bir açıklamayla tepkisini dile getirmişti. Barodan yapılan açıklamada, şu ifadeler yer verildi: "Büyükşehir Belediye Başkanımız Merhum Ferdi Zeyrek'in vefatı sonrası Yeni Akit Gazetesi'nde Haber Müdürü Zekeriya Say tarafından yapılan sosyal medya paylaşmalarını dik halle kınıyoruz. Hiçbir ölü ve yaşayan hakkında, hiçbir şekilde, hiçbir ayrımcılık ve nefret söylemini kabul etmiyoruz. Kamuoyunun bilgisine duyuruyoruz."

"AVUKATLAR BOYUN EĞMEZ"

Manisa Barosu'nun sosyal duyurusunda ise Yeni Akit Gazetesi'nde, internet sitesinden "CHP'nin avukatlığına sığınan Manisa Barosu adın duyurusu" başlığıyla Mücadelesinde ise duyurusunu bir haber yapmıştı. Yeni Akit'in haberinde Manisa Barosu Başkanı Sevgi Başak Yeşil'

Manisa Barosu Başkanı Yeşil:

Hukukun üstünlüğü her koşulda korunmalı

20 Temmuz itibarıyla başlayan ve 31 Ağustos'a kadar sürecek adli tatil dolayısıyla açıklama yapan Manisa Barosu Başkanı Sevgi Başak Yeşil, hukukun üstünlüğü, yargı bağımsızlığı ve savunma hakkının her koşulda korunması gerektiğini vurguladı. Yeşil, Manisa Barosu'nun dün olduğu gibi bugün de hukukun, insan haklarının ve adaletin yanında olmaya devam edeceğini söyledi.

ZEKAİ DEMİRGÖRZ

Adli tatilin, hukuki adına yürütülen mücadelenin değiştirilmesi ve yeni adli yıla hazırlanılması arasından önemli bir gerçek ortaya çıkmıştır. Bu gerçek bizim adli yılın hukukun üstünlüğü, hukuk devletler, yargı bağımsızlığı ve avukatlık mesleğinin geleceğinin yoğun şekilde tartışıldığı bir süreç olarak hafızalarda yer ettiğini ifade etti. Hukuk devletinin, zedelenen toplumlardan, örgütlenme özgürlüğüne ilişkin tartışmalar, savaş ve yasam hakkı mücadelelerini de kadın ve çocuk hakları alanındaki kazançlarını toplumun adalet duygusunun olumsuz etkilendiğini ifade ettiren Yeşil, böylesi dönemlerde bağımsız avukatlarının ve barıları demokratik hukuk devletinin en önemli güvencileri arasında yer aldığını söyledi.

"AVUKAT SUSARSA TOPLUM HAK KAYBINA UĞRAR"

Barolarını yalnızca meslek örgütü olmadığını belirten Yeşil, "Barolar; çoğunlukla en, bilir ve demokratik Cumhuriyetin, insan onurunun ve hukuk devletinin en önemli güvencileri arasında yer almaktadır." ifadelerini kullandı.

"HAK MÜCADELESİ TOPLUMUN VICDANINDA VERİLİYOR"

Cumhuriyet sürecinin yüzyılında hukuk devletinin, yargı bağımsızlığının ve savunma onurunu kararlılıkla korumuşu araştırmanın sesi olmaya devam edecektir. Çünkü güçlü savunma olmadan bağımsız yargıç kurulamaz, bağımsız yargı olmadan da gerçek anlamda adaletten söz edilemez. Avukatlar susturulduğu, savunmanın etkisizleştirildiği bir yerde yalnızca meslektaşlarımız değil, toplumun tamamı hak kayıbına uğrar. Savunma makamı, yargının vazgeçilmez kanunu onurudur ve hukuk devletinin vicdanıdır." ifadesine kullanmıştır.

Yeşil, "Hak mücadelesi yalnızca mahkeme salonlarında değil, toplumun vicdanında da verilmektedir. Adli tatil, yalnızca dinlenme dönemi değil, hukuk yürütülmüşmüz mücadeleyi çağdaş kendimiz ve yeni dönemde daha güçlü hazırlanma zamanıdır" dedi.

HEDEF GÖSTERDİĞİNİZ HER KESİMİN YANINDAYIZ

Manisa Barosu, Manisa Büyükşehir Belediye Başkanı Ferdi Zeyrek'in vefatının ardından yapılan sosyal medya paylaşımları nedeniyle Yeni Akit Gazetesi Haber Müdürü Zekeriya Say hakkında suç duyurusunda bulunmuştu. Baro Başkanı Sevgi Başak Yeşil, sert bir açıklamayla tepkisini dile getirmişti. Barodan yapılan açıklamada şu ifadeler yer verildi: "Büyükşehir Belediye Başkanımız Merhum Ferdi Zeyrek'in vefatı sonrasında Yeni Akit Gazetesi'nde Haber Müdürü Zekeriya Say tarafından yapılan sosyal medya paylaşmalarını dik halle kınıyoruz. Hiçbir ölü ve yaşayan hakkında, hiçbir şekilde, hiçbir ayrımcılık ve nefret söylemini kabul etmiyoruz. Kamuoyunun bilgisine duyuruyoruz."

"AVUKATLAR BOYUN EĞMEZ"

Manisa Barosu'nun sosyal duyurusunda ise Yeni Akit Gazetesi'nde, internet sitesinden "CHP'nin avukatlığına sığınan Manisa Barosu adın duyurusu" başlığıyla Mücadelesinde ise duyurusunu bir haber yapmıştı. Yeni Akit'in haberinde Manisa Barosu Başkanı Sevgi Başak Yeşil'

Adliyesi önünde CMK protestosu kaygısı adaleti zorluyor

Cumhuriyet Başsavcısı Kurtca Eker, Yeni Yargı Yılı açılışında konuştu:

Toplum huzurunun güvencesi adalettir

Manisa Cumhuriyet Başsavcısı Kurtca Eker, adaletin devletin temeli ve toplum huzurunun güvencesi olduğunu vurgularak, Eker: "Adalet; güçlüyle güçsüzü, sağlıklı ve güvenli bir biçimde bağlamak, yargıya ve iş birliğinden geçmektedir. Yargıyı diyoruz güvenli güçlendirmek sorumluluğu büyüktür" dedi.

BAŞKANLIK BAŞARISIZ KALDI

2020-2030 Adli Yılı Manisa'da törenle açıldı. Manisa Cumhuriyet Başsavcılığı ve Manisa Barosu tarafından düzenlenen yılın ilk adli yıl törenlerinde Manisa Cumhuriyet Başsavcısı Kurtca Eker, "Nitelikli adalet; hakkaniyetin, hukukun ve tarafsız karar ile, yasa ve kanunun bağlayıcılığı ve tarafsızlıkla uygulanmasıdır. Adalet; yargılamanın, adalet dağıtmanın, yargılama ve kanıtlamanın ve yargılama ve kanıtlamanın ve adalet dağıtmanın ve yargılama ve kanıtlamanın ve adalet dağıtmanın ve yargılama ve kanıtlamanın ve adalet dağıtm

Manisa Barosundan Avukatlar Günü sergisi

5 Nisan Avukatlar Günü dolayısıyla Manisa Kültür Merkezi'nde resim sergisi açıldı. Manisa Barosunu bağlı avukatlar tarafından yapılan resimler ziyaretçilerden tam not aldı.

Hukukun Renkleri Tuvale Yansıdı

Manisa'da 5 Nisan Avukatlar Günü kapsamında Manisa Barosu Başkanlığı tarafından resim sergisi açıldı. Reyhan Erbirdler öncülüğünde yaklaşık iki yıllık çalışmanın ürünü olan sergide, 11 avukatın sanatçılarının katılımıyla sunuldu. Manisa Büyükşehir Belediyesi Kültür Merkezi'nde açılan sergi, avukatların meslek yaşamının yoruculuğu içinde ürettiklerini bağ ödülü olarak sundu.

Savunma Güçsüzleşirse Vatandaş Kaybeder

Manisa'da 5 Nisan Avukatlar Günü dolayısıyla düzenlenen törende konuşan Manisa Barosu Başkanı Sevgi Başak Yeşil, savunma makamının zayıflamasının doğrudan yurttaşların adalete erişim hakkını ve hak arama özgürlüğünü zedelediğini söyledi. Avukatlara yönelik gözdağı ve dikkat çeken Yeşil, hukuka olan güvenin sarsan uygulamaların yalnızca mesleği değil, bütünü etkilediğini vurguladı.

Cumhuriyet Başsavcısı Kurtca Eker, Yeni Yargı Yılı açılışında konuştu:

Toplum huzurunun güvencesi adalettir

Manisa Cumhuriyet Başsavcısı Kurtca Eker, adaletin dayandığı temeli ve toplum huzurunun güvencesi olduğunu vurguladı. Eker, "Adalet gecikmeden, etkin ve güvenilir bir biçimde sağlanmasıdır. Bunun yolu da karşıtlıklı anlayış, sayıp ve iş birliğinden geçmektedir. Yargıya duyulan güveni güçlendirmek için her birimizin sorumluluğu büyüktür" dedi.

Baro Başkanı Yeşil'den Yapay Zekâ Uyarısı

Hiçbir Teknoloji Avukatın Yerine Geçemez

Manisa Barosu Başkanı Sevgi Başak Yeşil, basın mensuplarıyla buluşmasında yapay zekânın hukuk alanında yaşlı ve uyumsuz işerk önüne bildiğine dikkat çekerek, "Bazen yapay zekâ bir dilekçe yazıyor ama içine olmayan 'Yargıtay kararlarını koyar.' Yeşil, kocaman 100. yıldaki tarihteki ilk kadın baro başkanı olarak gösteri yapmanın gurunu paylaşırken, avukatlık lisansı yeterliliğine, toplumsal davaları yönetik talaşlarına, Ferdi Zeyrek davasına ve Şebnem Gülşah Durbay'ın sağlık sürecine ilişkin değerlendirmelere de yer verdi.

Manisa Barosu Başkanı Sevgi Yeşil'e hakaret suçlaması

Manisa Barosu Başkanı Sevgi Yeşil, Manisa Büyükşehir Belediye Başkanı Ferdi Zeyrek'in vefatının ardından yapılan sosyal medya paylaşımları nedeniyle Yeni Akit Gazetesi Haber Müdürü Zekeriya Say hakkında suç duyurusunda bulunmuştu. Baro Başkanı Sevgi Başak Yeşil, sert bir açıklamayla tepkisini dile getirmişti. Baro, Say'ın sosyal medya üzerinden yaptığı paylaşımlarda, halkı kin ve düşmanlığa tahrik etmek ile kişinin hatrasına hakaret suçlarının işlendiğini belirterek, Manisa Cumhuriyet Başsavcılığı'na başvurdu. Yeni Akit'in haberine Manisa Barosu Başkanı Sevgi

Manisa Barosu Başkanı:

Savunmanın zayıflaması hak arama özgürlüğünü zedeliyor

Manisa Adliye Sarayı bahçesinde 5 Nisan Avukatlar Günü dolayısıyla gelenek olan program gerçekleştirildi. Program Sevgi Başak Yeşil, Manisa Barosu Başkanı Yeşil, Cumhuriyet Başsavcısı Kurtca Eker, Manisa Büyükşehir Belediyesi Kültür Merkezi'nde açılan sergi, avukatlar, yurttaşlar ve kamu temsilcilerinin katılımıyla gerçekleşti. Yeşil, "Savunmanın zayıflaması, doğrudan yurttaşın adalete erişim hakkını ve hak arama özgürlüğünü zedeler" dedi.

Manisa'da adli yıl törenle açıldı

Yayınlanma 01 Eylül 2025 - 13:12 Güncellenme 01 Eylül 2025 - 13:20

Manisa'da adli yıl törenle açıldı

Yargıdan birlik mesajı: Halkın olana hakkını teslim edeceğiz

Manisa Barosundan Çocuğa yönelik şiddet sempozyumu

Manisa Barosu Başkanı Sevgi Başak Yeşil, basın mensuplarıyla bir araya gelerek gündeme ilişkin değerlendirmelerde bulundu. Geçtiğimiz günlerde yaşanan okul saldırılarının gündeme getirdiğinden hareketle, ilk sorumlu olduğunu ortaya çıkardığını belirten Başkan Yeşil, Türkiye'de çocuğa karşı şiddet ve çocukların yıldırılmasına ilişkin uzmanlarca yapılan çalışmaya gerçekleşiyor ve kaliteli olduğunu.

Başkan Yeşil'den adaylık açıklaması

Yapacaklarımız bitmedi, aday olmamız gerekiyor

Manisa Barosu Başkanı Sevgi Başak Yeşil, Manisa Barosu seçimlerinin Ekim ayında yapılacağını vurguladı. Yeşil, 100 yıllık Manisa Barosunun ilk kadın başkanı olarak seçildi.

„Aday olup olmayacağıyla ilgili sürecin erken olduğunu ama yapacaklarımın daha birmeddi" Yeşil, "Barodaki seçimleri 2 yılda bir yapıyoruz.

MANİSA BAROSU DENETÇİ RAPORU

Baronun 01.09.2024 tarihinden 31.08.2026 tarihine kadar olan çalışmalarını gösterir karar, fatura evrak ve bu işi ilgilendiren defterler tarafımdan incelenmiştir.
Baronun Yukarıda Belirtilen tarihler arasında gelirleri; 43.045.133,66 TL'dir. (Bu miktarın içinde geçen dönemden devreden 2.779.503,88 TL dahil) giderleri ise; 24.898.796,93 TL, gelirler ile giderler arasındaki fark ise, 18.146.336,73 TL'dir.
CMK hesapları da ayrıca incelenmiş olup, ödemelere ilişkin evrak, makbuz ve diğer belgelerin tam olduğu, 01.09.2024 ve 31.08.2026 tarihleri arasındaki TBB'den gelen paralar ile ödemeye ilişkin miktarlar şöyledir: TBB'den gönderilen havale, bankalardan elde edilen faiz miktarı ve Baro hesabından aktarılan miktar ile birlikte toplam olarak 10.016.703,64 TL olduğu (Bu miktarın içinde geçen dönemden devreden 255.649,17 TL dahil), avukatlara yapılan ödemeler, donanım, eğitim, kırtasiye, haberleşme ve personele yapılan gider ödemelerinin toplamı 6.894.369,04 TL olduğu aradaki fark olan 3.122.334,60 TL' nın bankalar ve kasada bulunduğu tetkik sonucu anlaşılmıştır.
Adli Yardım ile ilgili gelir gider hesapları ve buna ilişkin belgeler incelendi. Belge ve kayıtların tam olduğu, 01.09.2024 ve 31.08.2026 tarihleri arasındaki TBB'den gönderilen havale ve bankalardan elde edilen faiz miktarı ve avukatlardan yönetmeliğe göre yapılan kesintiler ile birlikte toplam olarak 33.806.011,43 TL olduğu (Bu miktarın içinde geçen dönemden devreden 490.782,98 TL dahil), avukatlara ödenen, donanım, kira, kırtasiye ve personel giderlerinin toplamı 28.177.489,83 TL olduğu, aradaki fark olan 5.628.521,60 TL' nın bankalar ve kasada bulunduğu yapılan inceleme sonucu anlaşılmıştır.
Baro Hesabında, CMK hesabında ve Adli Yardım Hesabında gösterilen paraların aşağıda belirtilen Banka hesaplarında, Baro Kasasında ve Vekalet Pulu avansında tam olarak bulunduğu yapılan tetkik sonucunda görülmüştür.
Buna göre Baro Yönetim kurulunun ibra edilmesi hususunu Genel Kurul'un takdirlerine saygılarımla ile arz ederim. 15.09.2026

Manisa Barosu Denetçisi
Av Funda CANEFE

Banka Hesap ve IBAN Numaraları

Denizbank Bankası	***: 9280-6942355-352***
Denizbank Bankası	***: 9280-6942355-353***
Denizbank Bankası	***: 9280-6942355-354***
Denizbank Bankası	***: 9280-6942355-351***
Denizbank Bankası	***: 9280-6942355-361***
Denizbank Bankası	***: 9280-6942355-379***
Denizbank Bankası	***: 9280-6942355-382***
Denizbank Bankası	***: 9280-6942355-389***
Denizbank Bankası	***: 9280-6942355-401***
Denizbank Bankası	***: 9280-6942355-404***
Denizbank Bankası	***: 9280-6942355-414***
Denizbank Bankası	***: 9280-6942355-415***
Denizbank Bankası	***: 9280-6942355-651***
Denizbank Bankası	***: 9280-6942355-652***
Türkiye Ekonomi Bankası	***: 114-68726531***
Türkiye Ekonomi Bankası	***: 114-86772665***
Türkiye Ekonomi Bankası	***: 114-68726623***
Türkiye Ekonomi Bankası	***: 114-68716252***
Manisa PTT Müdürlüğü	***: 173406***

BARO BİLANÇOSU

01.09.2024 - 31.08.2026 TARİHLERİ ARASI

01.09.2024-31.08.2026 TARİHLERİ ARASI				
24 AYLIK BİLANÇO				
ÖNCEKİ DÖNEMDEN DEVREDEN		2.779.503,88	PERSONEL ÜCRETLER (Ücret, İkramiye, SGK primleri)	4.502.203,33
GEÇMİŞ DÖNEM AİDAT GELİRLERİ		892.797,35	PERSONEL TAZMİANTLAR	127.538,92
GECİKME ZAMLARI		728.884,59	ÇEŞİTLİ TOPLANTI GİDERLERİ (Genel Kurul, TBB Toplantıları, Komisyon, Baro vs. çeşitli toplantılar)	1.089.544,92
İŞTİRAKLER (Yar.Fon.Tbb.Kes.Ölüm Yardırımı, Tut. Kağıdı, Dergi, Kanun Bas ve Diğerleri)		511.345,11	TBB ÖLÜM-CENAZE-ANALIK-DOĞUM-HASTALIK-TEDAVİ-OL.DIŞI YARDIMLAR	518.345,11
GİRİŞ KESENEĞİ		1.708.940,36	ÖDENEN VERGİLERİ(STP+KDV+Tvkf.Öd.+EMLAK VER.+MTV)	1.531.614,88
2025-2026 DÖNEM AİDAT GELİRİ		4.955.643,58	DEMİRBAŞ ALIM GİDERLERİ	1.047.744,45
DİĞER GELİRLER		11.549.600,09	AV. ODALARI GİDERLERİ VE KAHVALTILIK İKRAM GİDERLERİ	295.777,63
Disiplin Kurulu Cezası Gelirleri	17.681,16		MALİ MÜŞAVİRLİK GİDERLERİ	321.600,00
Şikayet Evrak Gelirleri	175.800,00		TEMSİL VE AĞIRLAMA GİDERİ	1.012.660,34
Staj Dosyası Gelirleri	426.800,00		ÇİÇEK-ÇELENK GİDERLERİ	290.179,98
Komisyon-Faiz Gelirleri	7.248.179,74		AJANDA BASIMI (2025-2026-2027 YILLARI)	959.485,53
Promosyon Gelirleri	10.320,00		ADLİ YIL AÇILIŞ GİDERLERİ	271.201,21
Hizmet Gelirleri	1.642.257,15		GAZETE-DERGİ-YAYINCILIK GİDERLERİ	17.100,00
Kira Gelirleri	1.981.353,60		LEGAL MEVZUAT İÇTİHAT BANKASI GİDERLERİ	198.000,01
Çeşitli Gelirler	47.208,44		SOSYAL ETKİNLİK GİDERLERİ	2.347.561,50
ÖLÜM YARDIMI KESENEĞİ		1.134.143,98	SİGORTA POLİÇE GİDERLERİ	183.419,58
CMK HESABINA AKTARILANIN İADESİ		2.358.051,94	TELEFON-FAKS-ADSL	412.175,50
TBB VEKALET PULU HİSSESİ		16.426.222,78	ÇEŞİTLİ DAVA GİDERLERİ	106.063,55
			BİLGİSAYAR BAKIM ONARIM SARF MLZ.GİD.	1.063.845,78
			CÜBBE ALIM VE GİDERLERİ	51.325,00
			DAMACANA SU BEDELİ	173.565,85
			ELEKTRİK-SU FATURA BEDELLERİ	643.777,97
			PTT GİDERLERİ	650.507,57
			STAJYER AVUKAT-PERSONEL YOL-YEMEK GİD.	508.007,90
			TADİLAT GİDERLERİ	182.549,00
			KİTAP-BASILI EVRAK-AFİŞ-PLAKET GİDERİ	548.899,87
			HİZMET ARAÇLARI GİDERLERİ	583.673,50
			KARGO GİDERLERİ	7.044,92
			MUTFAK GİDERİ	116.756,47
			ÇAY MARKA GİDERLERİ	104.534,74
			BARO BİNA GİDERLERİ	317.982,71
			KURU TEMİZLEME-HALI YIKAMA GİDERLERİ	90.493,06
			TEFRİŞAT GİDERİ	1.414.599,34
			TEMİZLİK GİDERİ	242.794,30
			SOSYAL MEDYA GİDERİ	245.660,00
			AVUKATLAR GÜNÜ GİDERLERİ	178.037,00
			KIRTASİYE GİDERLERİ	157.577,00
			ÇEŞİTLİ MÜTEFERRİK GİDERLER	368.173,55
			CMK HESABINA AKTARILAN	550.000,00
			MANİSA BAROSU BŞK.İKT.İŞL.AKTARILAN	1.466.774,96
			GİDERLER TOPLAMI	**24.898.796,93**
			BANKA VE KASADA BULUNAN	**18.146.336,73**
TOPLAM		**43.045.133,66**	**TOPLAM**	**43.045.133,66**

BARO TAHMİNİ BÜTÇE

01.09.2026 - 31.08.2028 TARİHLERİ ARASI

01.09.2026-31.08.2028 TARİHLERİ ARASI TAHMİNİ BÜTÇE					
24 AYLIK BİLANÇO					
2025-2026 DÖNEMİNDEN DEVREDEN			18.146.336,73	ÜCRETLER (Ücret, Sigorta Primi, İşsizlik Sigortası)	10.000.000,00
GEÇMİŞ DÖNEM AİDAT GELİRLERİ			1.000.000,00	ÇEŞİTLİ TOPLANTI GİDERLERİ (Genel Kurul, TBB Toplantıları, Komisyon, Baro vs. çeşitli toplantılar)	1.500.000,00
GECİKME ZAMLARI			800.000,00	ÖDENEN VERGİLERİ(STP+KDV+Tvkf.Öd.+EMLAK VER.+MTV)	3.000.000,00
GİRİŞ KESENEĞİ			2.600.000,00	DEMİRBAŞ ALIM GİDERLERİ	1.500.000,00
2026-2027 DÖNEM AİDAT GELİRİ			20.576.000,00	AV. ODALARI GİDERLERİ	750.000,00
DİĞER GELİRLER			14.490.000,00	MALİ MÜŞAVİRLİK GİDERLERİ	750.000,00
	Disiplin Kurulu Cezası Gelirleri	20.000,00		TEMSİL VE AĞIRLAMA GİDERİ	3.000.000,00
	Şikayet Evrak Gelirleri	200.000,00		ÇİÇEK-ÇELENK GİDERLERİ	750.000,00
	Staj Dosyası Gelirleri	1.000.000,00		AJANDA BASIMI	2.000.000,00
	Komisyon-Faiz Gelirleri	8.000.000,00		ADLİ YIL AÇILIŞ VE BALO GİDERLERİ	750.000,00
	Hizmet Gelirleri	100.000,00		GAZETE-DERGİ-YAYINCILIK GİDERLERİ	500.000,00
	Kira Gelirleri	3.000.000,00		SOSYAL ETKİNLİK GİDERLERİ	5.000.000,00
	Sosyal Etkinlik Gelirleri	1.200.000,00		SİGORTA POLİÇE GİDERLERİ	500.000,00
	Salon Kiralama Gelirleri	750.000,00		TELEFON-FAKS-ADSL	1.000.000,00
	Keşif Aracı Kiralama Gelirleri	120.000,00		ÇEŞİTLİ DAVA GİDERLERİ	250.000,00
	Çeşitli Gelirler	100.000,00		BİLGİSAYAR BAKIM ONARIM SARF MLZ.GİD.	2.500.000,00
ÖLÜM YARDIMI KESENEĞİ			2.771.510,00	CÜBBE ALIM VE GİDERLERİ	150.000,00
TBB VEKALET PULU HİSSESİ			30.000.000,00	DAMACANA SU BEDELİ	400.000,00
				ELEKTRİK-SU FATURA BEDELLERİ	1.500.000,00
				PTT GİDERLERİ	1.500.000,00
				STAJYER AVUKAT-PERSONEL YOL-YEMEK GİD.	1.250.000,00
				TADİLAT GİDERLERİ	400.000,00
				KİTAP-BASILI EVRAK-AFİŞ-PLAKET GİDERİ	1.250.000,00
				HİZMET ARAÇLARI GİDERLERİ	1.500.000,00
				KARGO GİDERLERİ	50.000,00
				MUTFAK GİDERİ	500.000,00
				ÇAY MARKA GİDERLERİ	300.000,00
				BARO BİNA GİDERLERİ	1.000.000,00
				KURU TEMİZLEME-HALI YIKAMA GİDERLERİ	200.000,00
				TEFRİŞAT GİDERİ	2.000.000,00
				TEMİZLİK GİDERİ	600.000,00
				SOSYAL MEDYA GİDERİ	750.000,00
				AVUKATLAR GÜNÜ GİDERLERİ	1.500.000,00
				KIRTASİYE GİDERLERİ	500.000,00
				MANİSA BAROSU BŞK.İKT.İŞL.AKTARILAN	3.000.000,00
				ÇEŞİTLİ MÜTEFERRİK GİDERLER	500.000,00
				GİDERLER TOPLAMI	52.600.000,00
				BANKA VE KASADA BULUNAN	37.783.846,73
TOPLAM			90.383.846,73	**TOPLAM**	90.383.846,73

ADLİ YARDIM BİLANÇOSU

01.09.2024-31.08.2026 TARİHLERİ ARASI			
24 AYLIK BİLANÇO			
ÖNCEKİ DÖNEMDEN DEVREDEN	490.782,98	HİZMET VEREN AV.ÖDENEN ÜCRETLER	12.450.654,94
TBB.'DEN GELEN ÖDENEK	23.998.496,94	DONANIM-KIRTASİYE GİDERLERİ	477.222,39
TBB.'DEN GELEN OLAĞANÜSTÜ ÖDENEK	4.056.300,00	PERSONEL TAZMİNAT GİDERLERİ	1.141.773,00
FAİZ GELİRLERİ	3.525.830,43	PERSONEL GİDERLERİ	5.288.312,84
AV. TAHSİLLER (Yön.4.mad.Gereği)	1.464.601,08	PERSONEL SGK GİDERLERİ	2.025.181,44
BELEDİYEDEN GELEN ADLİ YARDIM GELİRLERİ	270.000,00	HABERLEŞME-KARGO GİDERLERİ	47.675,00
		ELEKTRİK GİDERLERİ	164.233,55
		AVUKATLIK NÖBET ÜCRETLERİ	1.290.486,22
		EFT-GELİR VERGİSİ-STOPAJ-KDV GİDERLERİ	5.291.950,45
		TOPLAM	**28.177.489,83**
		BANKA VE KASADA BULUNAN	**5.628.521,60**
TOPLAM	**33.806.011,43**	**TOPLAM**	**33.806.011,43**

CMK BİLANÇOSU

01.09.2024-31.08.2026 TARİHLERİ ARASI			
24 AYLIK BİLANÇO			
ÖNCEKİ DÖNEMDEN DEVREDEN	255.649,17	PERSONEL SGK GİDERİ	814.009,36
TBB.'DEN GELEN ÖDENEK	7.999.498,98	DONANIM, BİLGİSAYAR, SARF.MLZ. GİDERLERİ	551.846,96
TBB.'DEN GELEN OLAĞANÜSTÜ ÖDENEK	400.000,00	PERSONEL TAZMİNAT GİDERLERİ	150.899,01
FAİZ GELİRLERİ	811.555,49	PERSONEL ÜCRET, İKRAMİYE GİDERLERİ	2.159.436,93
BARO HESABINDAN AKTARILAN	550.000,00	KIRTASİYE GİDERLERİ	6.525,00
		EFT-G.V. KESİNTİLERİ-STOPAJ VE ÇEŞ.GİD.	488.009,55
		HABERLEŞME GİDERLERİ	162.156,75
		ELEKTRİK GİDERİ	164.233,54
		EĞİTİM GİDERİ	39.200,00
		BARO HESABINA AKTARILAN	2.358.051,94
		TOPLAM	**6.894.369,04**
		BANKA VE KASADA BULUNAN	**3.122.334,60**
TOPLAM	**10.016.703,64**	**TOPLAM**	**10.016.703,64**

BARO İKTİSADİ İŞLETME BİLANÇOSU

MANİSA BAROSU BAŞKANLIĞI İKTİSADİ İŞLETMESİ							
AKTİF (VARLIKLAR)				**PASİF(KAYNAKLAR)**			
	01.01.2024-31.12.2024	**01.01.2025-31.12.2025**	**01.01.2026-31.08.2026**		**01.01.2024-31.12.2024**	**01.01.2025-31.12.2025**	**01.01.2026-31.08.2026**
I- DÖNEN VARLIKLAR	**46.510,67**	**143.586,00**	**272.890,22**	**I- KISA VADELİ YABANCI KAYNAKLAR**	**556.455,91**	**1.360.744,92**	**1.981.491,17**
A-HAZIR DEĞERLER	**45.370,49**	**142.143,86**	**72.300,36**	**A-TİCARİ BORÇLAR**	**8.649,60**	**18.946,00**	**0,00**
1-KASA	0,00	0,00	5.860,00	1-SATICILAR	8.649,60	13.946,00	0,00
2-BANKALAR	36.370,49	126.992,86	27.583,36	1-DİĞER TİCARİ BORÇLAR	0,00	5.000,00	0,00
3-DİĞER HAZIR DEĞERLER	9.000,00	15.151,00	38.857,00	**B-DİĞER BORÇLAR**	**514.550,00**	**1.288.824,96**	**1.941.324,96**
B-TİCARİ ALACAKLAR	**0,00**	**0,00**	**1.300,00**	1-ORTAKLARA BORÇLAR	514.550,00	1.288.824,96	1.941.324,96
1-ALICILAR	0,00	0,00	1.300,00	1-PERSONELE BORÇLAR	0,00	0,00	0,00
C-DİĞER ALACAKLAR	**1.140,18**	**1.442,14**	**699,86**	**C-ÖDENECEK VERGİ VE DİĞER YÜKÜMLÜLÜKLER**	**33.256,31**	**52.973,96**	**40.166,21**
1-DİĞER ÇEŞİTLİ ALACAKLAR	1.140,18	1.442,14	699,86	1-ÖDENECEK VERGİ VE FONLAR	15.046,51	25.301,34	11.334,48
D-STOKLAR	**0,00**	**0,00**	**198.590,00**	2-ÖDENECEK SOSYAL GÜVENLİK KESİNTİLERİ	18.209,80	27.672,62	28.831,73
1-TİCARİ MALLAR	0,00	0,00	198.590,00	**II- ÖZ KAYNAKLAR**	**-313.088,24**	**-966.201,92**	**-1.457.643,95**
2-VERİLEN SİPARİŞ AVANSLARI	0,00	0,00	0,00	**A-ÖDENMİŞ SERMAYE**	**634.338,35**	**634.338,35**	**634.338,35**
E-DİĞER DÖNEN VARLIKLAR	**0,00**	**0,00**	**0,00**	1-SERMAYE	50.000,00	50.000,00	50.000,00
1-DEVREDEN KDV	0,00	0,00	0,00	2-SERMAYE DÜZELTMESİ OLUMLU FARKLARI	584.338,35	584.338,35	584.338,35
II- DURAN VARLIKLAR	**196.857,00**	**250.957,00**	**250.957,00**	**B-GEÇMİŞ YILLAR KARLARI**	**0,00**	**0,00**	**0,00**
A-MADDİ DURAN VARLIKLAR	**196.857,00**	**250.957,00**	**250.957,00**	1-GEÇMİŞ YILLAR KARLARI	0,00	0,00	0,00
1-DEMİRBAŞLAR	196.857,00	250.957,00	250.957,00	**C-GEÇMİŞ YILLAR ZARARLARI (-)**	**-665.736,49**	**-947.426,59**	**-1.600.540,27**
B-GELECEK YILLARA AİT GİD. VE GELİR TAHAK.	**0,00**	**0,00**	**0,00**	1-GEÇMİŞ YILLAR ZARARLARI	-665.736,49	-947.426,59	-1.600.540,27
1-GELECEK YILLARA AİT GİDERLER	0,00	0,00	0,00	**D-DÖNEM NET KARI (ZARARI)**	**-281.690,10**	**-653.113,68**	**-491.442,03**
				1-DÖNEM NET KARI	0,00	0,00	0,00
				1-DÖNEM NET ZARARI	-281.690,10	-653.113,68	-491.442,03
AKTİF (VARLIKLAR) TOPLAMI	**243.367,67**	**394.543,00**	**523.847,22**	**PASİF (KAYNAKLAR) TOPLAMI**	**243.367,67**	**394.543,00**	**523.847,22**

BARO İKTİSADİ İŞLETME BİLANÇOSU

İŞLETME AYRINTILI GELİR TABLOSU			
MANİSA BAROSU BAŞKANLIĞI İKTİSADİ İŞLETMESİ			
Dönem :	01.01.2024-31.12.2024	01.01.2025-31.12.2025	01.01.2026-31.08.2026
A- BRÜT SATIŞLAR	755.226,05	929.834,30	1.071.093,46
1-YURTİÇİ SATIŞLAR	755.226,05	929.834,30	1.071.093,46
CÜBBE	162.916,40	146.999,91	117.999,93
DOSYA	327.693,82	363.763,43	449.030,01
FOTOKOPİ	257.228,29	317.975,64	347.073,85
E-İMZA SATIŞLARI	0,00	0,00	53.750,00
KEŞİF YOL ÜCRETLERİ	0,00	38.877,19	77.596,11
DİĞER	7.387,54	62.218,13	25.643,56
B- NET SATIŞLAR	755.226,05	929.834,30	1.071.093,46
C- SATIŞLARIN MALİYETİ (-)	112.000,00	116.100,00	152.385,00
1-SATILAN TİCARİ MALLAR MALİYETİ (-)	112.000,00	116.100,00	152.385,00
BRÜT SATIŞ KARI VEYA ZARARI	643.226,05	813.734,30	918.708,46
D- FAALİYET GİDERLERİ (-)	979.634,69	1.473.513,56	1.418.373,73
1-GENEL YÖNETİM GİDERLERİ (-)	979.634,69	1.473.513,56	1.418.373,73
FAALİYET KARI VEYA ZARARI	-336.408,64	-659.779,26	-499.665,27
E- DİĞER FAAL. OLAĞAN GELİR VE KARLAR	54.718,63	6.665,87	8.222,28
1-ENFLASYON DÜZELTMESİ KARLARI	50.659,21	0,00	0,00
2-DİĞER OLAĞAN GELİR VE KARLAR	4.059,42	6.665,87	8.222,28
OLAĞAN KAR VEYA ZARAR	-281.690,01	-653.113,39	-491.442,99
E- OLAĞANDIŞI GELİR VE KARLAR	0,14	0,06	1,17
1-DİĞER OLAĞANDIŞI GELİR VE KARLAR	0,14	0,06	1,17
F- OLAĞANDIŞI GİDER VE ZARARLAR (-)	0,23	0,35	0,21
1-DİĞER OLAĞANDIŞI GİDER VE ZARARLAR (-)	0,23	0,35	0,21
DÖNEM KARI VEYA ZARARI	-281.690,10	-653.113,68	-491.442,03
DÖNEM NET KARI VEYA ZARARI	-281.690,10	-653.113,68	-491.442,03

MANİSA BAROSU

100 yaşında

MANİSA BAROSU 1925

2024-2026

ÇALIŞMA RAPORU

444 45 25
www.manisabarosu.org.tr

MANİSA BAROSU HİZMET BİNASI
75. Yıl Mahallesi 5345 Sokak No: 52/A 45030
Yunusemre / MANİSA
Tel: 0 236 233 22 23 - 0 236 233 58 85

manisabarosubaskanligi

manisabarosutv